

आर्थिक वर्ष २०७६/०७७ को

वार्षिक प्रगति प्रतिवेदन



प्रदेश सरकार
लुम्बिनी प्रदेश
उद्योग, पर्यटन, वन तथा वातावरण मन्त्रालय
वन निर्देशनालय

डिमिजन वन कार्यालय, रोल्पा

फोन: ०८६-४४०११२

Email: dforolpa12@gmail.com, Website: www.dforolpa.gov.np



“सम्बुद्धीको लागि वन”



संविधान दिवसको अवसरमा (मिति २०७६/०६/०४) मा मेवाङ सा.व., रोल्पा १ मा प्रमुख जिल्ला अधिकारीबाट वृक्षारोपण उद्घाटन हुँदै



सल्लेरी सामुदायिक वन, त्रिवेणी ५, रोल्पा (मिति २०७७/०३/१५) मा अग्निसो वृक्षारोपण गर्दै



नवनिर्मित राष्ट्रिय स्मृती संग्राहलय प्रवेशद्वार, तिला



अध्ययन भ्रमण (मिति २०७६/०९/०२) मा जमुनावारी सा.व., सुरुंगा, भ्जापामा सा.व.पर्यापर्यटन अवलोकन



अध्ययन भ्रमण (मिति २०७६/०९/०२) मा कमलधाप रापोखरी सा.व., भ्जापा, सिट्रोनेला र पामारोजा खेती अवलोकन



जिल्ला स्तरीय योजना तर्जुमा गोष्ठी उद्घाटन गर्नुहुँदै :
डि.व.अ. दधिलाल कँडेल

आर्थिक वर्ष २०७६/०७७ को
वार्षिक प्रगति प्रतिवेदन



प्रदेश सरकार
लुम्बिनी प्रदेश
उद्योग, पर्यटन, वन तथा वातावरण मन्त्रालय

वन निर्देशनालय

डिभिजन वन कार्यालय, रोल्पा

फोन नं ०८६-४४०११२

Email: dforolpa12@gmail.com, Website: www.dforolpa.gov.np



“सम्पृद्धीको लागि वन”

प्रकाशक : श्री डिभिजन वन कार्यालय, लिवाड, रोल्पा
: फोन नं. : ०८६-४४०११२
: ईमेल : dforolpa12@gmail.com
: वेवसाइट: www.dforolpa.gov.np

प्रमुख सल्लाहाकार : श्री दधिलाल कँडेल
डिभिजनल वन अधिकृत (अधिकृतस्तर दर्शौ)

सम्पादन मण्डल : सहायक वन अधिकृत बाबुराम पोख्रेल
: सहायक वन अधिकृत वीरेन्द्र कुमार रोका
: रेञ्जर भानुभक्त बस्याल
: ना.सु. भक्तिराम पाण्डे
: लेखापाल धर्मबहादुर रावल

पुस्तिका तयार गर्ने : श्री बाबुराम पोख्रेल, सहायक वन अधिकृत (अधिकृतस्तर आठौं)
: श्री भानुभक्त बस्याल, रेञ्जर (सहायकस्तर पाचौं)
: श्री गया प्रसाद करियाबथुवा, वन रक्षक (श्रेणीविहिन)
लगायत डि.व.का., रोल्पाका सम्पूर्ण कर्मचारीहरु

कम्प्युटर ले-आउट : यादव घिमिरे/अमृता पौडेल

मुद्रण : पर्फेक्ट प्रिन्ट
बुटवल-रुपन्देही, सम्पर्क: ९८४७१३७०९५

दुई शब्द



लुम्बिनी प्रदेश अन्तर्गत पर्ने १२ वटा जिल्लाहरूमध्ये रोल्पा जिल्ला एक हो, जसको सम्पूर्ण भूभाग मध्यपहाडी र उच्चपहाडी भौगोलिक क्षेत्रमा पर्दछ। जिल्लाको कुल क्षेत्रफल (१,८८,४६९ हेक्टर) मध्ये करिब ५३ % भूभाग वनक्षेत्रले ओगटेको तथ्यांक देखिने यस जिल्लाको उचाई समुद्र सतहदेखि ६०० मीटरदेखि ३६०९ मीटरसम्म फैलिएको छ। सल्ला प्रजाति, उत्तीस, ओखर, टुनी, चिलाउने, कटुस गुराँस, खस्रु, बाँभ आदि काष्ठ प्रजातिको बाहुल्यता रहेको वनजंगल रहेको छ भने टिमुर, पाखनभेद, सेतक चिनी, तेजपात, तिगेडी, अमलवेद (चुले अमिलो), सुगन्धकोकिला, विषफेज आदि महत्वपूर्ण जडीबुटी र सल्लाको खोटो लगायतका अन्य गैह्रकाष्ठ वन पैदावारहरू समेत यहाँ पाइन्छन्। वनक्षेत्रको आँकडा बढी देखिएता पनि उत्पादनशिल वनक्षेत्र कम रहेको छ। तर पनि केही वनक्षेत्रहरूमा सल्ला प्रजाति, उत्तीस, टुनी जस्ता नरम काष्ठ प्रजाति (Softwood species) हरूको व्यवस्थापन र वृक्षारोपण गरी उत्पादन बढाउन सकिने र बजारीकरण गर्न सकिने संभावना छ। जडीबुटी तथा गैह्रकाष्ठ प्रजातिमा टिमुरको व्यवसायिक उत्पादनको सबैभन्दा बढी संभावना देखिन्छ भने अन्य प्रजातिहरूको उत्पादनमा बढोत्तरी ल्याई आयआर्जन बढाउन सकिने संभावना प्रसस्तै छ।

रोल्पा पर्यटन र पर्यापर्यटन प्रवर्द्धनको लागि पनि निकै धेरै संभावना बोकेको जिल्ला हो। विगतमा जनयुद्धको नेतृत्वदायी भूमिकामा रहेको हुँदा यो जिल्लामा युद्ध-पर्यटन (War tourism) को विकास गर्न सके आन्तरिक तथा बाह्य पर्यटकको आकर्षणको केन्द्र बन्न सक्ने संभावना देखिन्छ। त्यस्तै जलजला, सुनछहरी भरना, सुनसरी भरना, रक गार्डेन, विभिन्न ठाउँमा रहेका प्राकृतिक गुफाहरू आदिलाई योजनाबद्ध र वातावरण-मैत्री व्यवस्थापन र विकास गरेर पर्यापर्यटनको प्रवर्द्धन गर्न सकिने प्रबल संभावना छ। यी संभावनाहरू बाहेक रोल्पा नेपालमा मगर जनजाती (समुदाय) को बसोबास भएको दोस्रो ठूलो जिल्ला भएको कारण मगर संस्कृतिको प्रवर्द्धनको माध्यमबाट साँस्कृतिक पर्यटनको पनि विकास गर्न सकिन्छ। यी ३ वटा पक्षमा योजनाबद्ध र व्यवस्थित ढंगले काम गर्नुपर्ने अवस्था विद्यमान छ, केही छिटफुटरूपमा कामहरू सञ्चालन भइरहेको अवस्था पनि छ।

हालसम्म जिल्लाको आधाभन्दा बढी वनक्षेत्र समुदायमा आधारित वन व्यवस्थापन पद्धति मार्फत् संरक्षण, व्यवस्थापन, विकास र सदुपयोग हुँदै आइरहेको छ। कुल ६२१ वटा सामुदायिक वन/समूहहरू, ५५ कबुलियती वन समूहहरू र १ वटा धार्मिक वन समूह समुदायमा आधारित वन व्यवस्थापन पद्धतिमा आबद्ध छन् जसमा जिल्लाका करिब ५७,००० घरधुरी आबद्ध रहेको पाइन्छ। वन पैदावारमा आधारित उद्यम विकासका केही प्रयत्नहरू पनि भइरहेका छन्। उद्यम प्रवर्द्धन गर्न अग्रसर व्यक्ति वा संघसंस्थाहरूलाई प्रोत्साहनको लागि आर्थिक सहयोग उपलब्ध गराउने कार्य पनि प्रदेश सरकार/उद्योग, पर्यटन, वन तथा वातावरण मन्त्रालय र यस कार्यालयबाट शुरु गरिएको छ। आ.व.२०७६/७७ को अन्त्य सम्ममा १२६ वटा वन पैदावारमा आधारित उद्योग र ३ वटा सुगन्धित तेल प्रशोधन उद्योग समेत दर्ता भएको घरेलु तथा साना उद्योग कार्यालयको तथ्यांकबाट देखिन्छ। व्यवसायिक रूपमा खोटो, टिमुर, तेजपात लगायतका करिब ५५ प्रकारका जडिबुटी तथा गैरकाष्ठ वन पैदावारको बार्षिक संकलन, उत्पादन तथा विक्री वितरण गरी करोडौंको

आर्थिक कारोवार तथा लाखौंको राजश्व आम्दनी समेत हुने गरेको देखिन्छ । वन पैदावार संकलन तथा विभिन्न कार्यक्रम सञ्चालनबाट भण्डै १ लाख ९१ हजार श्रमदिन बराबरको रोजगारी सृजना भएको अनुमान गरिएको छ । यस कार्यालयको आर्थिक सहयोगमा बार्षिक सरदर १०४.८८ हे.मा विभिन्न काष्ठ, गैरकाष्ठ तथा जडीबुटी प्रजातिहरूको वृक्षारोपण समेत हुने गरेको देखिन्छ । वन संरक्षण, वनक्षेत्र अतिक्रमण नियन्त्रण, वन डढेलो नियन्त्रण, सिमसार संरक्षण तथा व्यवस्थापन, रिचार्ज पोखरी निर्माण, उद्यम प्रवर्द्धनमा सहयोग, पर्यापर्यटन प्रवर्द्धन, संस्कृति तथा पर्यटन विकास सम्बन्धी कार्यक्रम सञ्चालन समेतमा यस कार्यालय र सम्पूर्ण कर्मचारीहरूको टिम निरन्तर खटिरहेको अवस्था हो । विश्वव्यापी कोरोना महामारीको चुनौतीको बावजुद पनि यस कार्यालयले आ.व. ०७६/०७७ मा कार्यक्रमतर्फ करिब ७९.४% वित्तिय प्रगति हासिल गर्न सफल भएको छ ।

उल्लेखित केही अवसर र उपलब्धीहरूको साथसाथै यस जिल्लामा केही समस्या र चुनौतीहरू पनि नभएका होइनन् । सम्पूर्ण पहाडी भूगोल भएकोले र उत्पादनशिल वनक्षेत्र न्यून रहेकोले उत्पादनमुखी व्यवस्थापनभन्दा संरक्षणमुखी कार्यमा साधनस्रोत बढी केन्द्रित गर्नुपर्ने बाध्यता विद्यमान छ । विभिन्न निकायहरूबाट योजनाविहीन, अव्यवस्थित र जबरजस्ती ढंगले भइरहेको सडक पूर्वाधार निर्माणले वनक्षेत्र क्षतविक्षत भएको र भूक्षय/पहिरोले विकराल रूप लिइरहेको अवस्थालाई नियन्त्रण गर्न कठिन भइरहेको छ । व्यवसायिक वनजन्य उत्पादन र उद्यम प्रवर्द्धनमा व्यवसायिक सोच र व्यवसायिक योजना अनुसार काम गर्न नसकिरहेको अवस्था, स्रोत उपलब्ध हुने निकायसम्म दुरदरिजका स्थानीयहरूको पहुँचको अभाव, अनुदानमुखी प्रवृत्ति र बजारको अनिश्चितताले अपेक्षित परिणाम ल्याउन नसकिरहेको अवस्था छ ।

संघीयताको कार्यान्वयनसँगै प्रदेश सरकार (लुम्बिनी प्रदेश) मातहतको संगठनको रूपमा रहेको यस डिभिजन वन कार्यालय, रोल्पाको समग्र चिनारी लगायत आ.व. ०७६/०७७ उल्लेखित विषयहरूको संक्षिप्त जानकारी गराउने, वनक्षेत्रसँग सम्बन्धित अध्यावधिक नक्सा तथा तथ्यांकहरूको जानकारी गराउने र सम्पन्न भएका क्रियाकलापहरूको अभिलेख तयार पार्ने उद्देश्यका साथ तयार पारिएको यस पुस्तिकामा ९ भाग र २३ अनुसूची रहेका छन् । यस पुस्तिकामा प्रस्तुत गरिएका विवरणहरू वन तथा वातावरण संरक्षणसँग सम्बद्ध र जिज्ञासा राख्ने सरकारी तथा गैर सरकारी निकायहरू, स्थानीय तहहरू, वन समूहहरू, विद्यार्थी तथा अनुसन्धानकर्ता, उद्यमी/उद्योगी तथा लगानीकर्ता एवं अन्य सबै सरोकारवालाहरूलाई समेत उपयोगी हुने आशा गरेको छु ।

यो पुस्तिका तयार पार्न धेरै नै मेहनत गर्ने योजना तथा व्यवस्थापन शाखाका स.व.अ. श्री बाबुराम पोखरेल विशेष धन्यवादका पात्र हुनुहुन्छ । साथै आवश्यक तथ्यांक र विवरणहरू उपलब्ध गराउनुहुने तथा पुस्तिका तयारी, सम्पादन र प्रकाशन प्रक्रियामा प्रत्यक्ष वा अप्रत्यक्षरूपमा सहयोग पुऱ्याउनुहुने यस डिभिजन वन कार्यालय र यस मातहतक सबै डिभिजन वन कार्यालयमा कार्यरत सम्पूर्ण कर्मचारीहरू र अन्य सरोकारवाला निकायहरू धन्यवादका पात्र हुनुहुन्छ । यसमा भएका त्रुटीहरू औँल्याई रचनात्मक सरसल्लाह र सुझाव दिई शासकीय सुधारमा समेत सबैले सहयोग गर्नु हुनेछ भन्ने यहाँहरू समक्ष अपेक्षा राखेको छु । धन्यवाद !

दधिलाल कँडेल

डिभिजनल वन अधिकृत

विषयसूची

| क्र.सं. | विवरण | पेज नं |
|--|---|--------|
| भाग-१ रोल्पा जिल्लाको संक्षिप्त परिचय | | १-२१ |
| १.१ | जिल्लाको राजनैतिक एवं प्रशासनिक विभाजन | १ |
| १.२ | भौगोलिक अवस्थिति | १ |
| १.३ | प्रमुख खोला नाला | १ |
| १.३.१ | माडी खोला | १ |
| १.३.२ | लुंग्री खोला | २ |
| १.४ | ताल/तलैया तथा सिमसार क्षेत्र | २ |
| १.५ | जलवायु (Climate) | २ |
| १.६ | जियोलोजी (Geology) | २ |
| १.६.१ | खनिज | २ |
| १.६.२ | चट्टान (Rock) | २ |
| १.६.३ | माटो | २ |
| १.७ | महत्वपूर्ण ऐतिहासिक, धार्मिक तथा पर्यटकीय स्थलहरू | ३ |
| १.७.१ | ऐतिहासिक तथा धार्मिक स्थलहरू | ३ |
| १.७.२ | पर्यटकीय स्थलहरू | ४ |
| १.८ | व्यापारिक महत्वका स्थानहरू | ४ |
| १.९ | जनसंख्या | ४ |
| १.१० | स्थानीय तह अनुसारको कुल जनसंख्या | ४ |
| १.११ | साविकको स्थानीय निकायहरू तथा हालको स्थानीय तहको वार्डहरूको विभाजन | ५ |
| १.१२ | प्रमुख धर्म | ८ |
| १.१३ | प्रमुख जातजाती | ८ |
| १.१४ | मुख्य भाषाहरू | ९ |
| १.१५ | मुख्य पेशा | ९ |
| १.१६ | रोजगार तथा श्रम आपूर्तिको अवस्था | ९ |
| १.१७ | शैक्षिक स्थिति | १० |

| | | |
|--|---|--------------|
| १.१७.१ | रोल्पा जिल्लाको समग्र शैक्षिक अवस्था | १० |
| १.१७.२ | विद्यालय विवरण | १० |
| १.१८ | स्वास्थ्य संस्थाहरूको विवरण | १० |
| १.१९ | भू-स्वामित्व | ११ |
| १.२० | भू-उपयोगिता | ११ |
| १.२१ | वनको किसिम | १२ |
| १.२१.१ | प्रजातिगत समिक्षणको आधारमा वनको वर्गिकरण | १२ |
| १.२१.२ | भौगोलिक अवस्था, हावापानी र उचाईको आधारमा वनको किसिम | १२ |
| १.२२ | वन पैदावारमा आधारित उद्योगहरूको विवरण | १३ |
| १.२३ | यातायात | १८ |
| १.२४ | सञ्चार | १९ |
| १.२४.१ | हुलाक सेवा | २० |
| १.२४.२ | टेलिफोन सेवा | २० |
| १.२४.३ | जिल्लाबाट प्रकाशन हुने पत्रिकाहरू | २१ |
| १.२४.४ | रेडियो संचार | २१ |
| भाग-१ डिभिजन वन कार्यालय, रोल्पाको चिनारी | | २२-३९ |
| २.१ | परिचय | २२ |
| २.२ | डिभिजन वन कार्यालयका दुरदृष्टी तथा उद्देश्यहरू | २३ |
| २.३ | दीर्घकालिन रणनीतिक योजनाहरू | २३ |
| २.४ | डिभिजन वन कार्यालयले सम्पादन गर्नुपर्ने मुख्य मुख्य कार्यहरू | २४ |
| २.५ | डिभिजन वन कार्यालय, रोल्पाको कार्यक्रम संचालनबाट प्राप्त मुख्य उपलब्धीहरू | २४ |
| २.६ | मुख्य मुख्य समस्या र चुनौतीहरू | २५ |
| २.७ | डिभिजन वन कार्यालयमा रहेका भौतिक सामग्रीहरूको विवरण | २५ |
| २.८ | डिभिजन वन कार्यालय अन्तर्गत रहेको जग्गाको विवरण | २६ |
| २.९ | वि.सं. २०४२ साल देखि हालसम्म कार्यरत कार्यालय प्रमुखहरूको नामावली | २७ |
| २.१० | कर्मचारी दरबन्दी विवरण | २८ |
| २.११ | डिभिजन वन कार्यालय, रोल्पाको स्वीकृत संगठन तालिका | २९ |
| २.१२ | डिभिजन वन कार्यालय, रोल्पामा कार्यरत कर्मचारीहरूको विवरण | ३० |
| २.१३ | वन संगठन अनुसार सब डिभिजन वन कार्यालयहरूको प्रशासनिक विभाजन | ३२ |

| | | |
|---|---|-------|
| २.१४ | स्थानीय तह तथा सब डिभिजन वन कार्यालयहरूको प्रशासनिक विभाजन अनुसार रहेको वनक्षेत्र विवरण | ३३ |
| २.१४.१ | स्थानीय तह अनुसार वनले ढाकेको क्षेत्रको तथ्यांक विवरण | ३३ |
| २.१४.२ | सब डिभिजन अनुसार वनले ढाकेको क्षेत्रको विवरण | ३३ |
| २.१५ | वन क्षेत्रमा कार्यरत गैरसरकारी संघ संस्था तथा निजी क्षेत्र | ३४ |
| २.१५.१ | पहाडी साना किसानका लागि अनुकूलन आयोजना: जिल्ला आयोजना समन्वय इकाइ, रोल्पा | ३४ |
| २.१५.२ | पश्चिम नेपालमा समुदायमा आधारित हाब्रे (रेडपाण्डा) संरक्षण परियोजना | ३७ |
| २.१५.३ | रोल्पा जिल्लामा संचालित रोजिन एण्ड टर्पेन्टाईन उद्योग | ३८ |
| २.१५.३.१ | गंगा रोजिन एण्ड टर्पेन्टाईन ईण्डष्ट्रिज | ३८ |
| २.१५.३.२ | माउन्ट रोजिन एण्ड टर्पेन्टाईन ईण्डष्ट्रिज प्रा.लि | ३८ |
| २.१५.३.३ | देउती रोजिन एण्ड टर्पेन्टाईन उद्योग प्रा.लि | ३८ |
| २.१५.४ | रोल्पा जिल्लामा संचालित खानी उत्खनन तथा प्रशोधन उद्योगहरू | ३९ |
| २.१५.४.१ | सोनापुर मिनेरल्स एण्ड आयल्स प्रा.लि., तुल्सीपुर १८, दाङ | ३९ |
| २.१५.४.२ | सत्य साईं कोल उद्योग प्रा.लि., घोराही १५, दाङ | ३९ |
| भाग -३ व्यवस्थापनको आधारमा वनको अवस्था | | ४०-४४ |
| ३.१ | राष्ट्रिय वन | ४० |
| ३.१.१ | सामुदायद्वारा व्यवस्थित वन | ४० |
| ३.१.१.१ | सामुदायिक वन | ४१ |
| ३.१.१.२ | कबुलियती वन | ४२ |
| ३.१.१.३ | धार्मिक वन | ४३ |
| ३.१.२ | सरकारद्वारा व्यवस्थित वन | ४३ |
| ३.२ | निजी वन | ४३ |
| भाग-४ रोल्पा जिल्लामा जडीबुटी तथा गैरकाष्ठ वन पैदावार संकलन र रोजगारीको अवस्था | | ४५-५२ |
| ४.१ | पृष्ठभूमि | ४५ |
| ४.२ | रोल्पा जिल्लामा खोटो संकलन | ४६ |
| ४.३ | रोल्पा जिल्लामा अन्य जडीबुटी तथा गैरकाष्ठ वन पैदावार संकलन | ४८ |
| ४.४ | जडीबुटी तथा गैरकाष्ठ वन पैदावार सम्बन्धी नीतिगत समिक्षा | ५० |
| ४.५ | अवसर तथा चुनौतीहरू | ५१ |

| | | |
|---|--|-------|
| ४.६ | निष्कर्ष | ५२ |
| भाग-५ रोल्पा जिल्लामा भएका वृक्षारोपणहरूको संक्षिप्त जानकारी | | ५३-६२ |
| ५.१ | परिचय | ५३ |
| ५.२ | रोल्पा जिल्लामा वृक्षारोपण | ५३ |
| भाग-६ रोल्पा जिल्लामा वन क्षेत्रको भोगाधिकार हस्तान्तरण तथा चुनढुंगा उत्खननको अवस्था | | ६३-६६ |
| ६.१ | पृष्ठभूमी | ६३ |
| ६.२ | राष्ट्रिय वनक्षेत्रको भोगाधिकार हस्तान्तरण | ६३ |
| ६.३ | खानी तथा चुनढुंगा उत्खनन | ६४ |
| भाग-७ रोल्पा जिल्लामा संरक्षित वन्यजन्तु रेडपाण्डा र संरक्षणका प्रयासहरू | | ६७-७० |
| ७.१ | परिचय | ६७ |
| ७.२ | रोल्पा जिल्लामा रेडपाण्डा | ६८ |
| ७.३ | रेडपाण्डा सम्बन्धी कानूनी व्यवस्था | ६८ |
| ७.४ | रेडपाण्डाको प्रजनन प्रकृया | ६८ |
| ७.५ | रेडपाण्डा संरक्षणमा चुनौती | ६९ |
| ७.६ | रेडपाण्डा संरक्षणका प्रयासहरू | ६९ |
| ७.७ | निष्कर्ष | ७० |
| भाग-८ आ.व. २०७६/०७७ मा संचालित कार्यक्रमहरूको प्रगति समिक्षा तथा संक्षिप्त विवरण | | ७१-७४ |
| ८.१ | पृष्ठभूमि : | ७१ |
| ८.२ | प्रदेश जडीबुटी कार्यक्रम | ७२ |
| ८.३ | प्रदेश वन तथा वातावरण कार्यक्रम | ७२ |
| ८.४ | संघ सशर्त अनुदान कार्यक्रम | ७२ |
| ८.५ | पर्यटन विकास तथा प्रवर्द्धन कार्यक्रम | ७३ |
| ८.६ | बेरुजुको अवस्था | ७४ |
| भाग-९ रोल्पा जिल्लामा वनसम्बन्धी कार्यक्रम सञ्चालनबाट रोजगारी सृजनाको अवस्था | | ७५-७६ |

अनुसूचीहरू

| | विवरण | पेज नं. |
|----------------|---|---------|
| अनुसूची १ : | वार्षिक कार्यक्रमहरूको प्रगति विवरण सारांश | ७७-८७ |
| अनुसूची १ क : | आ.व. ०७६/०७७ मा संचालित प्रदेश जडीबुटी तर्फको वार्षिक कार्यक्रमहरूको प्रगति विवरण सारांश | ७७ |
| अनुसूची १ ख : | आ.व. ०७६/०७७ मा संचालित प्रदेश वन तथा वातावरण तर्फको वार्षिक कार्यक्रमहरूको प्रगति विवरण सारांश | ८० |
| अनुसूची १ ग : | आ.व. ०७६/०७७ मा संचालित प्रदेश पर्यटन विकास तथा प्रवर्द्धन कार्यक्रम तर्फको वार्षिक कार्यक्रमहरूको प्रगति विवरण सारांश | ८५ |
| अनुसूची १ घ : | आ.व. ०७६/०७७ मा संचालित संघीय सशर्त अनुदान तर्फको वार्षिक कार्यक्रमहरूको प्रगति विवरण सारांश | ८६ |
| अनुसूची २ : | आ.व. २०७६/०७७ सम्ममा हस्तान्तरण गरिएका कबुलियती वन उपभोक्ता समूहहरूको तथ्यांक विवरण | ८८ |
| अनुसूची ३ : | आ.व. २०७६/०७७ मा कार्ययोजना नविकरण गरिएका कबुलियती वनहरूको तथ्यांक विवरण | ९१ |
| अनुसूची ४ : | आ.व. २०७६/०७७ सम्ममा रोल्पा जिल्लामा हस्तान्तरण गरिएका सामुदायिक वन उपभोक्ता समूहहरूको तथ्यांक विवरण | ९२ |
| अनुसूची ५ : | आ.व. २०७६/०७७ मा समूह गठन तथा कार्ययोजना हस्तान्तरण गरिएका सामुदायिक वनहरूको तथ्यांक विवरण | ११२ |
| अनुसूची ६ : | आ.व. २०७६/०७७ मा कार्ययोजना नविकरण गरिएका सामुदायिक वनहरूको तथ्यांक विवरण | ११३ |
| अनुसूची ७ : | वैज्ञानिक वन व्यवस्थापन कार्ययोजना स्वीकृत भएका सामुदायिक वनहरूको विवरण | ११६ |
| अनुसूची ८ : | आ.व. २०७०/०७१ देखि आ.व. २०७६/०७७ सम्म निजी नम्बरी आवादीबाट उत्पादित काठ दाउराको परिमाण तथा राजश्व विवरण | ११६ |
| अनुसूची ९ : | आ.व. २०७०/७१ देखि आ.व. २०७६/७७ सम्ममा राष्ट्रिय वन क्षेत्रबाट संकलित जडीबुटी तथा गैरकाष्ठ वन पैदावारको परिमाण, राजश्व तथा रोजगारी विवरण | ११७ |
| अनुसूची १० : | आ.व. २०७२/०७३ देखि आ.व. २०७६/०७७ सम्ममा निजी वनबाट संकलित जडीबुटी तथा गैरकाष्ठ वन पैदावार तथा रोजगारी विवरण | ११९ |
| अनुसूची ११ क : | आ.व. २०७६/०७७ मा भएको स्थानीय तह अनुसारको खोटो निकासी तथा राजश्व विवरण | १२० |

| | | |
|----------------|--|-----|
| अनुसूची ११ ख : | आ.व. २०७६/७७ मा संकलन भएको कम्पनी अनुसारको खोटे निकासी तथा राजश्व विवरण | १२० |
| अनुसूची १२ : | आ.व. २०७६/७७ मा सामुदायिक वनबाट भएको खोटे निकासी तथा राजश्व विवरण | १२१ |
| अनुसूची १३ : | आ.व. २०७६/०७७ मा डिभिजन वन कार्यालय, रोल्पाबाट संकलित राजश्व आम्दानी विवरण | १२३ |
| अनुसूची १४ : | आ.व. ०७०/०७१ देखि ०७६/०७७ सम्म संकलित खोटे, आम्दानी तथा रोजगारी विवरण | १२४ |
| अनुसूची १५ : | जडीबुटी तथा गैरकाष्ठ वन पैदावार उत्पादन, प्रसोधन, व्यवस्थापन, व्यवसायिकरण सम्बन्धी अध्ययन भ्रमणका सहभागिहरुको नामावली | १२६ |
| अनुसूची १६ : | डिभिजन वन कार्यालय, रोल्पा अन्तर्गत भोगाधिकार हस्तान्तरण भैसकेको/प्रकृत्यामा रहेको राष्ट्रिय वन क्षेत्र तथा उद्योग/संघसंस्था सम्बन्धी संक्षिप्त विवरण | १२७ |
| अनुसूची १७ : | डिभिजन वन कार्यालय, रोल्पा मार्फत आ.व.२०७६/७७ मा कबुलियती वनमा ५०:५० शुद्धताको बोयर वितरण गरिएका उपभोक्ताहरुको नामावली | १२९ |
| अनुसूची १८ : | रोल्पा जिल्ला स्थित बोयर बोका फर्मको सम्पर्क नम्बर | १२९ |
| अनुसूची १९ : | डिभिजन वन कार्यालय, रोल्पा मार्फत आ.व.२०७७/७७ मा कबुलियती वनमा Apis serana जातको मौरी सहितको घार वितरण कार्यक्रम मार्फत मौरी घार बुभिलिने उपभोक्ताहरुको नामावली | १३० |
| अनुसूची २० : | रोल्पा जिल्लाको वनक्षेत्रको अतिक्रमण सम्बन्धी विवरण | १३१ |
| अनुसूची २१ क : | रोल्पा जिल्ला स्थित स्थानीय तहका पदाधिकारीहरुको सम्पर्क नम्बर | १३२ |
| अनुसूची २१ ख : | रोल्पा जिल्ला स्थित सरकारी कार्यालय, आयोजना, बैंक, संस्थान तथा स्थानीय तहका प्रमुख प्रशासकीय अधिकृत र सूचना अधिकारीहरुको सम्पर्क नम्बर तथा इमेल | १३३ |
| अनुसूची २२ : | रोल्पा जिल्ला स्थित चुनढुंगा खानी उद्योगको सम्पर्क व्यक्ती, फोन नं. तथा इमेल ठेगाना | १३८ |
| अनुसूची २३ : | नक्साहरु | |

तालिकाहरूको सूची

| | | |
|-------------|---|----|
| तालिका १ | जिल्लाको भू-उपयोगिता | ११ |
| तालिका २ | वनक्षेत्रको तुलनात्मक तथ्यांक | ११ |
| तालिका ३ | प्रजातिगत समिश्रणको आधारमा वनको वर्गिकरण | १२ |
| तालिका ४ | जिल्ला स्थित ग्रामीण तथा कृषि सडकहरूको विवरण | १९ |
| तालिका ५ | स्वीकृत दरबन्दी बमोजिम कार्यरत कर्मचारीहरूको दरबन्दी र पदपुर्तिको अवस्था | २८ |
| तालिका ६ | स्थानीय तह अनुसार वनक्षेत्रको तथ्यांक विवरण | ३३ |
| तालिका ७ | सब डिभिजन वन कार्यालय अनुसार वनक्षेत्रको तथ्यांक विवरण | ३४ |
| तालिका ८ | सब डिभिजन वन कार्यालय अनुसार समुदायद्वारा व्यवस्थित वनहरूको विवरण | ४१ |
| तालिका ९ | स्थानीय तह अनुसार सामुदायिक, कबुलियती तथा धार्मिक वनहरूको विवरण | ४२ |
| तालिका १० | रोल्पा जिल्लामा दर्ता भएका निजी वनहरूको विवरण | ४३ |
| तालिका ११ | रोल्पा जिल्लामा वार्षिक खोटे संकलन परिमाण तथा रोजगारी विश्लेषण | ४७ |
| तालिका १२ | खोटे संकलनबाट आ.व. ०७०/०७१ देखि आ.व. ०७६/०७७ सम्म भएको आम्दानी तथा राजश्व विवरण | ४८ |
| तालिका १३ | खोटे बाहेकका अन्य जडीबुटी तथा गैरकाष्ठ वन पैदावारहरूको परिमाण, राजश्व तथा रोजगारी | ४९ |
| तालिका १४ | राष्ट्रिय वनबाट संकलित खोटे बाहेकका अन्य जडीबुटी तथा गैरकाष्ठ वन पैदावारहरू | ४९ |
| तालिका १५ | निजी जग्गाबाट संकलित जडीबुटी तथा गैरकाष्ठ वन पैदावारहरू | ५० |
| तालिका १६ | रोल्पा जिल्लामा आ.व.०६३/६४ देखि आ.व. ०७६/७७ सम्म गरिएको वृक्षारोपणको संक्षिप्त विवरण | ५६ |
| तालिका १७ | आ.व.२०७६/७७ मा सामुदायिक वनमा गरिएको वृक्षारोपण विवरण | ५८ |
| तालिका १८ | आ.व.२०७६/७७ मा कबुलियती वनमा गरिएको वृक्षारोपण विवरण | ५९ |
| तालिका १९ | आ.व.२०७६/७७ मा सहकारी मार्फत जडीबुटी खेती कार्यक्रममा गरिएको वृक्षारोपण विवरण | ६० |
| तालिका २० | आ.व.२०७६/७७ मा निजी जग्गामा वितरण तथा वृक्षारोपण कार्यक्रमको विस्तृत विवरण | ६० |
| तालिका २१ | प्रजाति उपयोगको आधारमा वृक्षारोपण संख्या तथा अनुमानित क्षेत्रफल विवरण | ६१ |
| तालिका २२ | आ.व. २०७६/७७ मा डिभिजन वन नर्सरीमा उत्पादन गरिएका विरुवाहरूको विवरण | ६१ |
| तालिका २३ : | आ.व.२०७६/७७ मा डिभिजन वन नर्सरीहरूबाट वितरण गरिएका विरुवाहरूको विवरण | ६२ |
| तालिका २४ : | आ.व. २०७६/०७७ मा खरिद गरी वितरण गरिएको विरुवाहरूको विवरण | ६२ |
| तालिका २५ : | आ.व.२०७६/०७७ मा उत्पादन भएको चुनढुंगा परिमाण तथा संकलन राजश्व विवरण | ६५ |
| तालिका २६ : | आ.व.०७६/०७७ मा कार्यक्रम अनुसारको विनियोजित बजेट र प्रगति विवरण | ७१ |
| तालिका २७ : | आ.व. २०७६/०७७ मा विनियोजित कार्यक्रमहरू तथा कार्यान्वयनको संख्यात्मक विवरण | ७१ |
| तालिका २८ : | डिभिजन वन कार्यालयको आ.व. २०७६/०७७ को वेरुजु तथा वेरुजु फर्छ्यौटको अवस्था | ७४ |
| तालिका २९: | आ.व.२०७६/०७७ मा संचालित वन सम्बन्धी कृषाकलापहरू (Forestry Sector Activities) र त्यसबाट सृजित अनुमानित रोजगारी | ७५ |

रेखाचित्र/पाइचाटहरूको सूची

| | | |
|-------------|--|----|
| रेखाचित्र १ | रोल्पा जिल्लामा आ.व. अनुसारको खोटे संकलन परिमाण | ४७ |
| रेखाचित्र २ | आ.व. २०६३/६४ देखि आ.व. २०७६/०७७ सम्मको वृक्षारोपण परिमाणको ट्रेन्डलाइन | ५७ |
| पाइ चाट १ | उपयोगिताको आधारमा प्रजाति वृक्षारोपण प्रतिशत | ६१ |

भाग-१

रोल्पा जिल्लाको संक्षिप्त परिचय

१.१ जिल्लाको राजनैतिक एवं प्रशासनिक विभाजन :

| | |
|-------------------|---|
| प्रदेश | : लुम्बिनी प्रदेश |
| जिल्ला | : रोल्पा |
| जिल्ला सदरमुकाम | : लिवाङ |
| निर्वाचन क्षेत्र | : प्रतिनिधि सभा-१ वटा, प्रदेश सभा-२ वटा |
| स्थानीय तह संख्या | : १० वटा |
| गाउँपालिका | : ९ वटा |
| नगरपालिका | : १ वटा |

१.२ भौगोलिक अवस्थिति :

| | |
|------------------------|------------------------------|
| जिल्लाको कूल क्षेत्रफल | : १,८८,४६९ हेक्टर |
| उचाई (समुन्द्र सतहबाट) | : ६०० मि. देखि ३६०९ मि. सम्म |

Geographical Projection System (WGS, 1984) अनुसार यस जिल्लाको भौगोलिक अवस्थिति तपसिल बमोजिम रहेको छ:

| | |
|-----------------|------------------------------------|
| पूर्वी देशान्तर | : ८२°२१'०१" देखि ८२° ५७'२४" सम्म । |
| उत्तरी अक्षांश | : २८° ०५'३४"देखि २८° ३३'३०" सम्म । |

सिमाना :

| | |
|--------|---------------------------------------|
| पूर्व | : बाग्लुङ र प्यूठान जिल्ला |
| पश्चिम | : सल्यान जिल्ला |
| उत्तर | : रुकुम पूर्व तथा रुकुम पश्चिम जिल्ला |
| दक्षिण | : दाङ जिल्ला |

१.३ प्रमुख खोला नाला :

यस जिल्लामा बग्ने प्रमुख नदीलानाहरु निम्नअनुसार रहेका छन् ।

१.३.१ माडी खोला :

यो खोला यस जिल्लाको करिव बीच भागबाट जंकोट, कोटगाउँ, लिवाङ, करेटी, जेदवाङ र घोडागाउँ हुँदै करिव ३० कि.मी. बगेर खुंग्रीको चतुर्भुज दोभानमा लुंग्री खोलासँग मिसिन्छ र माडी खोलाको रुपमा प्यूठान जिल्ला प्रवेश गरी राप्ती नदीमा मिल्दछ । यसका सहायक खोलाहरु स्यानीगाड खोला, चिउरागाड खोला, धाङ्सी खोला र सिवाङ खोला हुन् ।

१.३.२ लुंग्री खोला :

यो खोला यस जिल्लाको पूर्वी भेगवाट जैमाकसला हार्जड, गुम्चाल, वडाचौर र मिभिड हुँदै वगेर खुंग्रीको चतुर्भुज दोभानमा गएर माडी खोलासँग मिसिन्छ। यसका सहायक खोलाहरु उवा खोला, गाम खोला, बोज्याड खोला, फगाम खोला र जुतुड खोला हुन्।

१.४ ताल/तलैया तथा सिमसार क्षेत्र :

विवाड दह (गाम), जाँगा दह (कोटगाउ), पारिवाड दह (घर्तिगाउं), सुनौलो बाङ्गेताल (ओत), चिचिरे दह (सिर्प), जलजला सिमसार क्षेत्र, पारिड मारिड बजु बराह दह (कुरेली), चाक्ले पातल सिमसार क्षेत्र (रोल्पा १) आदि।

१.५ जलवायु (Climate):

भौगोलिक बनौटको विविधता अनुसार यस जिल्लाको जलवायुमा पनि भिन्नता पाईन्छ। यस जिल्लामा उपोष्ण (Sub-tropical), शितोष्ण (Temperate) र समशितोष्ण (Sub-Alpine) किसिमको हावापानी पाईन्छ।

तापक्रम : ३.६ डिग्री सेल्सियस ३१.२० डिग्री सेल्सियस सम्म रहेको छ।

वर्षा : औषत अधिकतम १८३६ मि.मि. र न्युनतम १३८८ मि.मि. रहेको पाईन्छ।

१.६ जियोलोजी (Geology):

१.६.१ खनिज :

भू-गर्भ बनावट अनुसार यस जिल्लामा फलामखानी- जेलवाड र पाछावाड, तामाखानी- धवाड, तालावाड, जंकोट र हार्जड, सुनखानी- गाम खोला र फगाम खोला, कोईला खानी- मसिना, डुब्रिड, भेनाम, दुविडांडा र खुमेल, चुनखानी- धवाड, सिसाखानी- करेटी, स्लेटखानी- लिवाड, धवाड, सिर्प, खुमेल र वडाचौर आदि ठाउँहरुमा पाइन्छन् तथापि यिनीहरुको गहन अध्ययन अनुसन्धान हुन वाँकी नै छ।

(श्रोत: जिल्ला विकास योजना, रोल्पा २०६५/२०६६)

१.६.२ चट्टान (Rock):

भू-गर्भ बनावट अनुसार यस जिल्लामा मुख्यरूपले तथा Slate, Calcarious rock, metamorphic rock, sedimentary rock जस्ता चट्टानहरु पाइन्छन्।

१.६.३ माटो :

यस जिल्ला मध्य तथा उच्च पहाडी जिल्ला भएको कारणले गर्दा यहाँ समथल भू-भाग ज्यादै कम र भिरालो भू-भाग बढी पाईन्छ। समथल क्षेत्रमा माटोको गहिराई बढी र भिरालो क्षेत्रमा माटोको गहिराई कम पाइन्छ। यस जिल्लामा मुख्यरूपमा चिम्ट्याईलो, दोमट, बलौटे दोमट, बलौटे र कंकडयुक्त माटो पाईन्छ।

१.७ महत्वपूर्ण ऐतिहासिक, धार्मिक तथा पर्यटकीय स्थलहरू :

१.७.१ ऐतिहासिक तथा धार्मिक स्थलहरू :

- क) शिव पञ्चायन मन्दिर र त्रिपुरेश्वरी भगवतीको मन्दिर, खुंग्री
- ख) शिव गुफा, जुंगार
- ग) शिद्ध गुफा, जिनावाड
- घ) स्वर्गद्वारी प्रभुको जन्मस्थल, रुन्टी
- ङ) स्वर्गद्वारी प्रभुले तपस्या गरेको ठाउँ, गढिलेक (सखी), होलेरी
- च) बराहथान, वडाचौर
- छ) भदौरे मन्दिर, भगवती मन्दिर र शिव मन्दिर, लिवाड
- ज) बराह देवस्थल, तालाबाड
- झ) चिन्नेथान, दुबिडाडा
- ञ) चपिघाट, बुढागाउँ
- ट) नवाडधुरी देबस्थल, इरिबाड
- ठ) ऋषेश्वर, जंकोट

१.७.२ पर्यटकीय स्थलहरू:

- क) जलजला बराह क्षेत्र तथा जलजला भिउटावर हिलस्टेसन, थवाड २
- ख) राँकमाधुरी चुचुरो, राँक
- ग) सुनछहारी भरना, स्युरी
- घ) होलेरी क्षेत्र स्वर्गद्वारीको प्रवेशद्वार, गढीलोक, गुराँस गार्डेन, मुरुले लेक
- ङ) खुंग्रीकोट, खुंग्री
- च) गजुलकोट, गजुल
- छ) थुनिकोट, इरिवाड
- ज) नुवाकोट, खुमेल
- झ) नगर वन उद्यान तथा ढुंगे बगैँचा, रोल्पा न.पा. १, सातदोवाटो
- ञ) जनयुद्ध स्मृति राष्ट्रिय संग्रहालय, त्रिवेणी ७, तिला
- ट) थवाड युद्ध स्मारक तथा संग्रहालय, थवाड १
- ठ) गुरिल्ला पदमार्ग, सुनछहारी ७, जेल्वाड
- ड) यासा ट्रेक, थवाड ४, तेलखोला
- ढ) सखी भिउटावर तथा पर्यापर्यटन क्षेत्र, रुन्टीगढी ९
- ण) साभाखोला घाँटी भरना, थवाड ४, उवा
- त) सुनछहारी भरना, सुनछहारी ४
- थ) रेड स्वायल पार्क, रुन्टीगढी २, घोडागाउँ,

- द) गुरुड सामुदायिक होमस्टे तथा बुद्ध पार्क, रोल्पा न.पा. ४, गुरुडगाउँ
 ध) शिवपार्वती गुफा, रुन्टीगढी, होलेरी
 न) शिवगुफा, त्रिवेणी ५, रोल्पा
 प) घोर्नेटी तथा बाङ्गोताल, माडी
 फ) तेह्रकुने ताल, परिवर्तन ४, पाछावाङ

१.८ व्यापारिक महत्वका स्थानहरू :

सुलिचौर, लिवाङ, घर्तिगाउ, होलेरी, चौखे, दहवन, नेर्पा बजार, पोबाङ, फुलिवन, थवाङ, खरिबोट, मिरुल टुटु, बागमारा, ओबाङ, सिस्ने, दुइखोली, त्रिवेणी, तिला, दारबोट, माडीचौर, सुर्पाल, लाल्टीबाङ, खुंग्री, कोछाप आदि ।

१.९ जनसंख्या :

वि.सं. २०६८ सालको जनगणना अनुसार यस जिल्लाको जनसंख्याको विवरणनिम्न अनुसार रहेको छ :

| १ | महिलाको जनसंख्या | जना | १२१४०६ |
|----|---|----------------------------------|--------|
| २ | पुरुषको जनसंख्या | ” | १०३१०० |
| ३ | जम्मा जनसंख्या | ” | २२४५०६ |
| ४ | लैंगिक अनुपात | प्रति १०० महिलामा पुरुषको संख्या | ८४.९२ |
| ५ | परिवार संख्या | संख्या | ४३७५७ |
| | घरमुली पुरुष | संख्या | २९२८४ |
| | घरमुली महिला | संख्या | १४४७३ |
| ६ | औषत परिवारको आकार | जना | ५.१३ |
| ७ | वर्षिक जनसंख्याबृद्धि | प्रतिशत | ०.६७ |
| ८ | जनघनत्व | जना/प्रति वर्ग कि.मी. | ११९ |
| ९ | बिदेशमा बस्ने जम्मा जनसंख्या | जना | २३५९७ |
| | पुरुष | जना | २१४८५ |
| | महिला | जना | २११२ |
| १० | अपाङ्गता भएको जनसंख्या | जना | ७४५८ |
| ११ | ५ वर्ष वा सो भन्दामाथिल्लो उमेरका जम्मा साक्षर जनसंख्या | प्रतिशत | ६० |
| | महिला साक्षरता | प्रतिशत | ५०.४८ |
| | पुरुष साक्षरता | प्रतिशत | ७१.५५ |

१.१० स्थानीय तह अनुसारको कुल जनसंख्या :

| क्र.सं. | स्थानीय तह | कुल जनसंख्या |
|---------|---------------------|--------------|
| १ | रोल्पा नगरपालिका | ३२७५९ |
| २ | त्रिवेणी गाउँपालिका | २२९५७ |

| | | |
|----|-------------------------|-------|
| ३ | परिवर्तन गाउँपालिका | २०७७८ |
| ४ | माडी गाउँपालिका | १७९८६ |
| ५ | रुन्टीगढी गाउँपालिका | २७९२९ |
| ६ | लुंग्री गाउँपालिका | २३६३१ |
| ७ | गंगादेव गाउँपालिका | २०००९ |
| ८ | सुनछहरी गाउँपालिका | १६०३४ |
| ९ | सुनिल स्मृती गाउँपालिका | २८२१३ |
| १० | थवाङ गाउँपालिका | १०८८१ |

श्रोत : संघीय मामिला तथा स्थानीय विकास मन्त्रालय

१.११ साविकको स्थानीय निकायहरू तथा हालको स्थानीय तहको वार्डहरूको विभाजन :

| स्थानीय तहको नाम | क्षेत्रफल वर्ग कि.मी. | जनसंख्या | हालको वडा नं. | समावेश भएका साविकका गा.वि.स/न.पा.हरू | साविकको वडा नं. | कैफियत |
|------------------|-----------------------|----------|---------------|--------------------------------------|-----------------|--------|
| रुन्टीगढी गा.पा. | २३२.७ | १७९८६ | १ | जेदवाङ | ७-९ | |
| | | | | जौलिपोखरी | ३-६ | |
| | | | २ | जौलिपोखरी | १, २, ७-९ | |
| | | | ३ | मसिना | ४, ६-९ | |
| | | | ४ | मसिना | १-३, ५ | |
| | | | ५ | दुविडाँडा | १-९ | |
| | | | ६ | डुबिङ | १-९ | |
| | | | ७ | भेनाम | १-५ | |
| | | | ८ | भेनाम | ६-९ | |
| ९ | सखि | १-९ | | | | |

| स्थानीय तहको नाम | क्षेत्रफल वर्ग कि.मी. | जनसंख्या | हालको वडा नं. | समावेश भएका साविकका गा.वि.स/न.पा.हरू | साविकको वडा नं. | कैफियत |
|------------------|-----------------------|----------|---------------|--------------------------------------|-----------------|--------|
| त्रिवेणी गा.पा. | २०५.४ | २२९५७ | १ | करेटी | १-९ | |
| | | | २ | नुवागाउँ | १-९ | |
| | | | ३ | बुढागाउँ | २-५ | |
| | | | ४ | बुढागाउँ | १, ६-९ | |
| | | | ५ | जुँगार | १-५ | |
| | | | ६ | जुँगार | ६-९ | |
| | | | ७ | गैरीगाउँ | १-९ | |

| स्थानीय तहको नाम | क्षेत्रफल वर्ग कि.मी. | जनसंख्या | हालको वडा नं. | समावेश भएका साविकका गा.वि.स/न.पा.हरु | साविकको वडा नं. | कैफियत |
|------------------|-----------------------|------------|---------------|--------------------------------------|-----------------|------------|
| माडी गापा | १३२.७ | २७९२९ | १ | घर्तिगाउँ | ५, ७-९ | |
| | | | | ओत | ३-५ | |
| | | | २ | घर्तिगाउँ | १-४, ६ | |
| | | | | ३ | तालावाड | ३, ५-७ |
| | | | ४ | तालावाड | १, २, ४, ८, ९ | |
| | | | ५ | भावाड | १-९ | |
| ६ | कोर्चावाड | १, २, ६-९ | | | | |
| गंगादेव गा.पा. | १२४.४ | २०००९ | १ | ओत | १, २, ६, ७ | |
| | | | | जिनावाड | १, २, ७, ८ | |
| | | | २ | ओत | ८, ९ | |
| | | | | जिनावाड | ३-६, ९ | |
| | | | ४ | पाखापानी | १, २, ७-९ | |
| | | | ५ | पाखापानी | ३-६ | |
| | | | ६ | राँक | १-३, ६, ७ | |
| ७ | राँक | ४, ५, ८, ९ | | | | |
| परिवर्तन गा.पा. | १६३ | २०७७८ | १ | कुरेली | १-९ | |
| | | | | २ | रांसी | १-९ |
| | | | ३ | इरिवाड | ५-९ | |
| | | | | ४ | पाछावाड | १-९ |
| | | | ५ | राडकोट | १-९ | |
| | | | ६ | इरिवाड | १-४ | |
| थवाड गा.पा. | १९१.१ | १०८८१ | १ | थवाड | १-४ | |
| | | | | २ | थवाड | ५-९ |
| | | | ३ | मिरुल | १-९ | |
| | | | | ४ | उवा | ३, ५, ७, ८ |
| | | | ५ | उवा | १, २, ४, ६, ९ | |

| स्थानीय तहको नाम | क्षेत्रफल वर्ग कि.मी. | जनसंख्या | हालको वडा नं. | समावेश भएका साविकका गा.वि.स/न.पा.हरु | साविकको वडा नं. | कैफियत |
|-------------------|-----------------------|----------|---------------|--------------------------------------|-----------------|--------|
| सुन्छहरी गा.पा. | २७७.६ | १६०३४ | १ | सेरम | १-९ | |
| | | | २ | गाम | १, ६, ८, ९ | |
| | | | ३ | गाम | १-३, ५, ७ | |
| | | | ४ | सिउरी | १-९ | |
| | | | ५ | जैमाकसला | १-९ | |
| | | | ६ | फगाम | २-९ | |
| | | | ७ | जेलवाड | १-९ | |
| लुंग्री गा.पा. | १३५.२ | २३६३१ | १ | पाड | १-९ | |
| | | | २ | सिर्प | १,२,४,६,८ | |
| | | | ३ | सिर्प | ३, ५, ७ | |
| | | | ४ | बडाचौर | १-३, ७ | |
| | | | | सिर्प | ९ | |
| | | | ५ | बडाचौर | ४-६, ८, ९ | |
| | | | ६ | गुम्चाल | १-९ | |
| ७ | हार्जड | १-९ | | | | |
| सुवर्णावती गा.पा. | १५६.६ | २८२१३ | १ | घोडागाउँ | १-९ | |
| | | | २ | खुंग्री | १-९ | |
| | | | ३ | मिभिड | १-६ | |
| | | | ४ | मिभिड | ७-९ | |
| | | | ५ | गजुल | २, ७ | |
| | | | | फगाम | १ | |
| | | | ६ | गजुल | १, ३ | |
| | | | ७ | तेवाड | १, ३ | |
| ८ | अरेश | १-९ | | | | |

| स्थानीय तहको नाम | क्षेत्रफल वर्ग कि.मी. | जनसंख्या | हालको वडा नं. | समावेश भएका साविकका गा.वि.स/न.पा.हरू | साविकको वडा नं. | कैफियत |
|------------------|-----------------------|----------|---------------|--------------------------------------|-----------------|--------|
| रोल्पा न.पा. | २७०.४ | ३२७५९ | १ | लिवाङ | १-४ | |
| | | | २ | लिवाङ | ५, ६, ८ | |
| | | | ३ | लिवाङ | ७, ९ | |
| | | | | खुमेल | ७-९ | |
| | | | ४ | खुमेल | १-६ | |
| | | | ५ | जेदवाङ | १-६ | |
| | | | ७ | कोटगाउँ | २-७, ९ | |
| | | | | कोर्चावाङ | ३-५ | |
| | | | | कोटगाउँ | १, ८ | |
| | | | ८ | जंकोट | १ | |
| ९ | जंकोट | २-९ | | | | |
| १० | ह्वामा | १-९ | | | | |
| | | | १० | धवाङ | १-९ | |

स्रोत : विभिन्न मितिमा प्रकाशित नेपाल राजपत्र

१.१२ प्रमुख धर्म :

| क्र.सं. | धर्म | आबद्ध जनसंख्या | प्रतिशत |
|---------|------------|----------------|---------|
| १ | हिन्दु | १९१२१६ | ८५.१७ |
| २ | बौद्ध | २६३४८ | ११.७३६ |
| ३ | इस्लाम | २१६ | ०.०९६ |
| ४ | किराँत | ४ | ०.००२ |
| ५ | क्रिश्चियन | ३८७१ | १.७२४ |
| ६ | प्रकृति | १४९० | ०.६६ |
| ७ | अन्य | १३६१ | ०.६०६ |
| | जम्मा | २२४५०६ | १०० |

१.१३ प्रमुख जातजाती :

| क्र.सं. | प्रमुख जातजाती | जनसंख्या | जातजातीको प्रतिशत | कैफियत |
|---------|----------------|----------|-------------------|--------|
| १ | मगर | ९७०११ | ४३.२१ | |
| २ | क्षेत्री | ७५८८६ | ३३.८ | |
| ३ | कामी | २७४८९ | १२.२४ | |
| ४ | दमाई र ढोली | ८०१४ | ३.५७ | |
| ५ | सन्यासी | ५०७४ | २.२६ | |
| ६ | ब्राम्हण | २६३५ | १.१७ | |
| ७ | ठकुरी | २१७८ | ०.९७ | |
| ८ | अन्य | ६२१९ | २.७७ | |
| | जम्मा | २२४५०६ | १०० | |

१.१४ मुख्य भाषाहरु :

| क्र.सं. | भाषा | प्रतिशत | कैफियत |
|---------|--------|---------|--------|
| १ | नेपाली | ८१.५५ | |
| २ | मगर | १८.१७ | |
| ३ | अन्य | ०.२८ | |

स्रोत : राष्ट्रिय जनगणना, २०६८

१.१५ मुख्य पेशा :

| क्र.सं. | पेशा | प्रतिशत |
|---------|------|---------|
| १ | कृषि | ८१.८५ |
| २ | अन्य | १८.१५ |

स्रोत : राष्ट्रिय जनगणना, २०६८

१.१६ रोजगार तथा श्रम आपूर्तिको अवस्था:

| क्र.सं. | विवरण | इकाई | मान | कैफियत |
|---------|--|--------|-------|--------|
| १ | कृषि तथा वन | संख्या | ८८९९८ | |
| २ | माछापालन व्यवसाय | संख्या | ८ | |
| ३ | खानी तथा उत्खनन् | संख्या | २३४ | |
| ४ | औद्योगिक प्रशोधन उद्योग | संख्या | ७६८८ | |
| ५ | विद्युत, ग्याँस तथा पानी | संख्या | २०२४ | |
| ६ | निर्माण | संख्या | १३९९ | |
| ७ | थोक तथा खुद्रा व्यापार | संख्या | १२७२ | |
| ८ | होटल तथा रेष्टुरेन्ट | संख्या | ३७९ | |
| ९ | यातायात, गोदाम र सञ्चार | संख्या | २९० | |
| १० | आर्थिक मध्यस्थान | संख्या | ३३ | |
| ११ | रियलस्टेट भाडा तथा व्यवसायिक क्रियाकलापहरु | „ | ८ | |
| १२ | सार्वजानिक प्रशासन र सामाजिक सुरक्षा | „ | ४८६ | |
| १३ | शिक्षा | „ | ११९६ | |
| १४ | स्वास्थ्यर सामाजिक कार्य | „ | १९४ | |
| १५ | अन्य सामुदायिक सामाजिक तथा ब्यक्तिगत सेवा सम्बन्धी क्रियाकलापहरु | „ | ३११ | |
| १६ | कामदार राखेका निजी परिवारहरु | „ | ७३० | |

| | | | | |
|----|-------------------------|---|--------|--|
| १७ | अन्तराष्ट्रियसंघ संस्था | „ | ६१५ | |
| १८ | उल्लेख नगरिएको | „ | ९७ | |
| | जम्मा | | १०५९६२ | |

१.१७ शैक्षिक स्थिति

१.१७.१ रोल्पा जिल्लाको समग्र शैक्षिक अवस्था

- क) कुल जनसंख्या : २,२४,५०६ (म. १,२१,४०६ र पु. १,०३,१००)
- ख) कुल साक्षरता प्रतिशत : ९७.२४ प्रतिशत
- ग) स्रोतकेन्द्र संख्या : १६
- घ) निरीक्षण क्षेत्र : ४
- ङ) विद्यालय संख्या : ४३७ (सामुदायिक : ४०७ र संस्थागत : ३०)
- च) क्याम्पस : २
- छ) प्राविधिक विद्यालय : ३
- ज) सामुदायिक अध्ययन केन्द्र : ४५
- झ) बाल विकास केन्द्र : ३५२ (विद्यालयमा आधारित : ३३३ र समुदायमा आधारित : १९)

स्रोत : जिल्ला शिक्षा कार्यालय, रोल्पा

१.१७.२ विद्यालय विवरण :

| सामुदायिक विद्यालय | | | | संस्थागत विद्यालय | | | | क्याम्पस | कुल जम्मा विद्यालय |
|--------------------|---------|--------|-------|-------------------|---------|--------|-------|----------|--------------------|
| प्रा.वि. | आधारभूत | मा.वि. | जम्मा | प्रा.वि. | आधारभूत | मा.वि. | जम्मा | | |
| २५३ | ८२ | ७२ | ४०७ | २१ | ४ | ५ | ३० | ४३९ | |

स्रोत : जिल्ला शिक्षा कार्यालय, रोल्पा

१.१८ स्वास्थ्य संस्थाहरूको विवरण :

| क्र.सं. | स्वास्थ्य संस्थाको नाम | संख्या | सेवा उपलब्ध हुने स्थान |
|---------|----------------------------|--------|--|
| १ | स्वास्थ्य कार्यालय | १ | लिवाड (रेउघा) |
| २ | जिल्ला अस्पताल | १ | लिवाड (रेउघा) |
| ३ | प्राथमिक स्वास्थ्य केन्द्र | २ | होलेरी र सुलिचौर |
| ४ | स्वास्थ्य चौकी | ४९ | लिवाड, गजुल, हार्जड, पोवाड, घोडागाड, थवाड, केवरी जिनाबाड, नेर्पा, धबाड, हवामा, कोटगाड, कोर्चाबाड, करेटी, राडसी, घर्तिगाड, कुरेली, गुम्चाल, सिर्पा, अरेस, मसिना, पाड, नुवागाड, गैरिगाड, ईरिबाड, दुबिडाडा, गाम, जंकोट, पाखापानी, उवा, सिउरी, डुब्रिड, राडकोट, मिरुल, रांक, भेनाम, बडाचौर, तालाबाड, खुंग्री, जेदबाड, बुढागाड, ओत, भाबाड, भगाम, सेरम, खुमेल, तेबाड, पाछाबाड, जौलीपोखरी |
| ५ | आयुर्वेद औषधालय | ३ | लिवाड, मिभिड र घर्तिगाड |

स्रोत : जिल्ला स्वास्थ्य कार्यालय रोल्पा

- १.१९ भू-स्वामित्व : २० रोपनी भन्दा बढी (१०%)
 १० देखि २० रोपनी (२४%)
 ५ देखि १० रोपनी (५०%)
 ५ रोपनी भन्दा कम (१६%)

१.२० भू-उपयोगिता :

यस जिल्लाको कूल क्षेत्रफल १,८८,४६९ हेक्टर छ। वन अनुसन्धान तथा सर्भेक्षण विभाग (DFRS), २०१५ अनुसार जिल्लामा जम्मा वनले ढाकेको क्षेत्र ९९,५७५ हे. (५२.८३%) रहेको छ।

तालिका १ : जिल्लाको भू-उपयोगिता

| क्र.सं. | भू-उपयोग | क्षेत्रफल (हे.) | प्रतिशत | कैफियत |
|---------|--------------------------|-----------------|---------|--------|
| १ | वनक्षेत्र | ९४,४३३ | ५०.११ | |
| २ | अन्य काष्ठक्षेत्र | ७३२ | ०.३९ | |
| ३ | बुट्यानक्षेत्र | ४,४११ | २.३४ | |
| ४ | जम्मा वनलेढोकेको क्षेत्र | ९९,५७५ | ५२.८३ | |
| ५ | वन बाहेककोअन्य क्षेत्र | ८८,८९३ | ४७.१७ | |
| | कुल जम्मा | १,८८,४६९ | १०० | |

जिल्लाको कुल क्षेत्रफलको ६४% भूभाग मध्य पहाडी भेगमा पर्दछ भने ३६% भूभाग उच्च पहाडी भेगमा फैलिएको पाइन्छ। कुल वन क्षेत्रको ७१.५% मध्य पहाडी भेगमा तथा २८.५% उच्च पहाडी भेगमा पर्दछ। LRMP, १९७८/७९ तथा DFRS, २०१५ को तथ्यांक अनुसार रोल्पा जिल्लामा रहेको वनक्षेत्र तपसिल बमोजिम बढेको पाइन्छ।

तालिका २ : वनक्षेत्रको तुलनात्मक तथ्यांक

| क्र.सं. | भू-उपयोगिता | LRMP १९७८/७९ | DFRS, २०१५ | कैफियत |
|---------|-------------------|--------------|---------------|--|
| | | प्रतिशत | प्रतिशत | |
| १ | कृषिक्षेत्र | १९.६१ | प्राप्त नभएको | DFRS, २०१५ अनुसार रोल्पा जिल्लाको Non-Forest Area ४७.१७% |
| २ | वन क्षेत्र | ५०.२८ | ५२.८३ | |
| ३ | चरणक्षेत्र | १७.४७ | प्राप्त नभएको | |
| ४ | अनुत्पादक क्षेत्र | १२.३७ | प्राप्त नभएको | |
| ५ | अन्य भू-उपयोग | ०.२७ | प्राप्त नभएको | |
| | कुल प्रतिशत | १०० | | |

१.२१ वनको किसिम :

मध्य तथा उच्च पहाडी भेगमा अवस्थित यस जिल्लामा धरातलिय स्वरुप तथा हावापानीमा समेत विषमता रहेको पाइन्छ जसले गर्दा यो जिल्ला जैविक विविधता (Biodiversity) मा धनी मानिन्छ । समग्रमा यस जिल्लामा सल्ला प्रजातिको बाहुल्यता रहेको छ । यस जिल्लाको दक्षिणी भेगमा उष्ण तथा उपोष्ण प्रदेशिय वन जंगल रहेको छ भने उत्तरतर्फका खोंच, वेंसी, जस्ता होचा क्षेत्रहरूमा उपोष्ण र उच्च पहाडी क्षेत्र अर्थात महाभारत श्रृंखलामा शितोष्ण प्रकारको वनजंगल पाइन्छ । यस जिल्लामा पाइने मुख्य प्रजातिहरूमा खोटे सल्ला, पहाडी साल, खयर साज, चिलाउने, अंगेरी, बाँभ्र, कटुस, लाली गुराँस, काफल, उत्तिस, चिउरी, पैयु, कोइरालो, टुनी, ओखर, लाकुरी, मेल, कालिकाठ, सैपाल, सिमल, देवदार आदि रहेका छन् । यस जिल्लाका ९५% भन्दा बढी वन प्राकृतिक वनको रुपमा रहेको छ भने वृक्षारोपण वनक्षेत्र ५% भन्दा कम रहेको पाइन्छ ।

१.२१.१ प्रजातिगत समिश्रणको आधारमा वनको वर्गिकरण :

LRMP, १९७८/७९ अनुसार यस जिल्लामा पाइने वनलाई प्रजातिगत समिश्रणको आधारमा तपसिल बमोजिम बर्गिकरण गरिएको छ:

तालिका ३ : प्रजातिगत समिश्रणको आधारमा वनको वर्गिकरण

| क्र.सं. | वनको किसिम | कुल वनक्षेत्रको ओगटेको क्षेत्रफल % |
|---------|--|------------------------------------|
| १ | कोणधारी/सल्लाजाती (Conifer/Pine Forest) | ४६.७४ |
| २ | मिश्रितजाती (Mixed Forest) | २२.१३ |
| ३ | चौडापाते /कडा काठ जाति (Broadleaved/Hardwood Forest) | २०.८८ |
| ४ | भाडी बुट्यान (Bush and Shrub) | १०.२५ |
| | कुल जम्मा | १०० |

स्रोत: LRMP, १९७८/७९

१.२१.२ भौगालिक अवस्था, हावापानी र उचाईको आधारमा वनको किसिम :

भौगालिक अवस्था, हावापानी र उचाईको आधारमा यस जिल्लामा पाइने वनलाई तपसिल बमोजिम ४ प्रकारमा विभाजन गरिएको छ :

- क) उष्ण प्रदेशिय वन (Tropical forest): यस जिल्लाको १००० मी सम्मको दक्षिणी भेगमा उष्ण प्रदेशिय वन पाइन्छ । खुंग्री, घोडागाउँ, जौलिपोखरी, मसिना, दुविडाँडा, डुब्रिड, भेनम, अरेस, तेवाड, सिर्प आदि ठाउँहरूको केही भाग यस क्षेत्रमा पर्दछन् । यहाँ पाइने रुख प्रजातिहरूमा साल, अस्ना, साँदन, धंगेरो, जामुन, खयर, चिउरी, विमल, कुटमिरो, आदि पर्दछन् भने जडिवुटी तथा गैरकाष्ठ वन पैदावारहरूमा बोभो, बेल, निम, अमला, मजिठो, हर्रो, बर्रो, राजबृक्ष आदि रहेका छन् ।
- ख) उपोष्ण प्रदेशिय वन (Sub- Tropical forest): यस जिल्लाको मध्य भाग (उचाई १००० मी देखि २००० मी सम्म) यस क्षेत्र अन्तर्गत पर्दछ । यस क्षेत्रमा पाइने रुख प्रजातिहरूमा खोटे सल्ला, चिलाउने, कटुस, पैयु, बैस, टुनी, चाँप, उत्तिस, ओखर, बाँभ्र, गुराँस, लाँकुरी, विमल, कुटमिरो आदि पर्दछन् । जडिवुटी तथा गैरकाष्ठ वन पैदावारहरू तर्फ टिमुर, पाखनवेद, कुरीलो, चिराइतो, झ्याउ, लोठसल्ला, काफल, रिठा, सुगन्धवाल, तेजपात, अल्लो, लोक्ता

बोभ्रो, खोटो, मालागिरी, निगालो, निम, तितेपाती, बज्रदन्ती, गर्जो, नागबेली आदि प्रजातिहरू मुख्य रूपमा पाइन्छन्। जुंगार, बुठागाउँ, नुवागाउँ, गैरीगाउँ, भेनम, सखी, डुब्रिड, लिवाड, खुमेल, मिभिड, सिर्प, बडाचौर आदि ठाउँहरू यस क्षेत्र अन्तर्गत पर्दछन्।

- ग) शितोष्ण प्रदेशिय वन (Temperate forest) : यस जिल्लाको विशेष गरी उत्तरी क्षेत्रमा अवस्थित वन (उचाई २००० मी देखि ३१०० मी सम्म) यस क्षेत्र अन्तर्गत पर्दछ। यस क्षेत्रमा खासगरी खस्रो, देवदार, फलौट, गोब्रे सल्लो, ठिग्रे सल्लो, गुराँस आदि प्रजातिहरू पर्दछन्। यहाँ लौठसल्ला, बुकिफुल, पाचऔँले, टूलो ओखती, वन लसून, चिराइतो, विषफेद, निगालो, पदमचाल, सेतकचिनी आदि प्रजातिका जडिवुटी तथा गैरकाष्ठ वन पैदावारहरू पाइन्छन्। यस जिल्लाको पाछावाड, राडकोट, राडसी, इरिवाड, भावाड, कुरेली, मिरुल, जंकोट, हवामा, धवाड, जेलवाड, जैमकसला, सिउरी, सेरम, हार्जड, पाड, गाम, उवा, तालावाड, राँक, भेनाम, कोर्चावाड आदि क्षेत्रहरू शितोष्ण प्रदेशिय क्षेत्र अन्तर्गत पर्दछन्।
- घ) समशितोष्ण प्रदेशिय वन (Sub-Alpine forest): यस क्षेत्र अन्तर्गत ३१०० मी भन्दा माथिको उचाईमा खास गरी भुलेसल्ला, स्पुस, भोजपत्र, गुराँस, सुनपाती, चिमल, धुपी, तालिसपत्र आदि रुख प्रजातिहरू पाइन्छन्। यहाँ पाइने जडिवुटी तथा गैरकाष्ठ वन पैदावारहरूमा पाँटऔँले, जटामसी, झ्याउ, पदमचाल, अतिस, वनलसुन आदि पर्दछन्। जिल्लाको गाम, उवा, थवाड, हवामा, जैमकसला, सिउरी, सेरम, पाड आदि क्षेत्रहरूको केही भाग तथा जलजला क्षेत्र यस प्रकारको हावापानी पाइने क्षेत्रहरू हुन।

१.२२ वन पैदावारमा आधारित उद्योगहरूको विवरण :

| क्र.सं. | उद्योगको नाम, ठेगाना | उद्यमीको नाम र ठेगाना | दर्ता मिति |
|---------|--|---|------------|
| १ | कर्ण फर्निचर उद्योग, गजुल-४, रोल्पा | कर्ण ब. सेन, गजुल-४, रोल्पा | २०३६-०२-२१ |
| २ | काली काष्ठ उद्योग, लिवाड ६, रोल्पा | प्रतिमान पुनमगर, खुमेल २, रोल्पा | २०३९-११-२८ |
| ३ | घरेलु तुल्सी फर्निचर उद्योग, लिवाड-६, रोल्पा | कृष्ण ब. घर्तिमगर, घर्तिगाउ १ | २०४५-०६-११ |
| ४ | घरेलु धन फर्निचर उद्योग, मिभिड-७, रोल्पा | खिम ब. घर्ति क्षेत्री, वडाचौर १ | २०४६-०४-१८ |
| ५ | सुनार फर्निचर उद्योग, गजुल ६, रोल्पा | बहादुर सुनार गजुल ६, रोल्पा | २०४७-०८-१० |
| ६ | सुन्दरसिप फर्निचर उद्योग, लिवाड ६ | टेक ब. सुनार लिवाड ८, रोल्पा | २०५०-०९-१८ |
| ७ | जलजला फर्निचर उद्योग, लिवाड ६ | खिम ब. महारा लिवाड ६ | २०५२-०२-०४ |
| ८ | अरनिको फर्निचर उद्योग लिवाड ७ | खुम ब. थापा लिवाड ७ | २०५२-०९-२५ |
| ९ | शिव फर्निचर उद्योग, हवामा ४ | शिव ब. के.सी., हवामा ४ | २०५४-०२-१२ |
| १० | गंगा फर्निचर उद्योग, गजुल ४ | दिल ब. महारा गजुल ३, रोल्पा | २०५४-०२-१२ |
| ११ | तुला फर्निचर उद्योग, हवामा ४ | तुल ब. डाँगी, हवामा ४, रोल्पा | २०५४-०२-१२ |
| १२ | याम फर्निचर उद्योग, लिवाड ६ | विर बहादुर वाठा मगर, माडी ५ (साविक भावाड ६), रोल्पा | २०५४-०२-१३ |
| १३ | शिवशक्ति फर्निचर उद्योग, मिभिड १ | ढेन्द्र महारा, मिभिड १ | २०५७-०३-२५ |
| १४ | भगवती फर्निचर उद्योग, मिभिड १ | पुष्ट ब. कामी, मिभिड १ | २०५७-०५-३० |
| १५ | इन्द्रेणी फर्निचर उद्योग, लिवाड ६ | इन्द्र बहादुर महारा, मिभिड ६, रोल्पा | २०५७-०५-३० |

| | | | |
|----|---|---|------------|
| १६ | प्रकाश फर्निचर उद्योग, लिवाड ६ | लाल ब. कुवर, लिवाड ७, रोल्पा | २०६०-१०-२१ |
| १७ | तुल्सी नेपाली कागज उद्योग, कुरेली ६ | गौरै रोका, कुरेली ६, रोल्पा | २०६०-१२-१५ |
| १८ | गणेश फर्निचर उद्योग, लिवाड ६ | गणेश ठाकुर, रौतहट | २०६२-०४-०९ |
| १९ | गंगा फर्निचर उद्योग, लिवाड ५ | बालाराम डाँगी, लिवाड ५, रोल्पा | २०६३-०५-०६ |
| २० | जनसेवा फर्निचर उद्योग, मिफिड १ | बेगम बहादुर विष्ट, मिफिड ८, रोल्पा | २०६४-०५-०६ |
| २१ | प्रज्योती फर्निचर उद्योग, लिवाड ६ | जित ब. महारा, मिफिड ६, रोल्पा | २०६४-०६-१४ |
| २२ | रोल्पाली गंगा जमुना अल्लो कपडा उद्योग, थवाड ५ रोल्पा | धनकुरा बुढा, थवाड ५, रोल्पा | २०६५-१०-२४ |
| २३ | जलजला नेपाली हातेकागज उद्योग, लिवाड ५ | सत ब. पुनमगर, मिरुल २, रोल्पा | २०६५-११-११ |
| २४ | शिवगुफा अल्लो कपडा उद्योग, जुँगार २ रोल्पा | तुला कु. घर्ति, जुँगार २, रोल्पा | २०६५-११-१९ |
| २५ | सामुदायिक मसला उद्योग, नुवागाउ २ रोल्पा | रुद्रमणि घर्तिमगर, नुवागाउ २, रोल्पा | २०६६-०१-१७ |
| २६ | डलफिन फर्निचर उद्योग, मिफिड १ | जित ब. बिष्ट, फगाम १, रोल्पा | २०६६-०१-२३ |
| २७ | शंकर फर्निचर उद्योग, लिवाड ५ | देबेन्द्र गिरी, ह्वामा १, रोल्पा | २०६६-०१-२८ |
| २८ | रोल्पा फुलवारी नेपाली हातेकागज उद्योग, मिरुल १, रोल्पा | जमान सिंह बुढा मिरुल ४ र जित बुढा मिरुल २, रोल्पा | २०६६-०२-०१ |
| २९ | सैवाड काष्ठ उद्योग, दुबिडाँडा १ रोल्पा | मोहनलाल सेजुवाल र जोक ब. रोका, दुबिडाँडा १ रोल्पा | २०६६-०२-२० |
| ३० | श्रीराम फर्निचर उद्योग, लिवाड ६, रोल्पा | राजाबुमार ठाकुर, वेलवाजडी २, सर्लाही | २०६६-०२-२५ |
| ३१ | बिश्वकर्मा फर्निचर उद्योग, मिफिड १ | रेके कामी वडाचौर ३, रोल्पा | २०६६-०३-२५ |
| ३२ | रोल्पा सामुदायिक अल्लोधागो तथा कपडा उद्योग, लिवाड ६, रोल्पा | तुल ब. घर्ति समेत १० जना जंकोट १ | २०६६-०५-१६ |
| ३३ | सूर्य फर्निचर उद्योग, खुंग्री २, रोल्पा | देब ब. घर्ति क्षेत्री, वडाचौर ३, रोल्पा | २०६६-०९-१४ |
| ३४ | पातल कटेरी काष्ठ फर्निचर उद्योग, दुबिडाँडा ४ रोल्पा | नन्दलाल खत्री, सुकला कामी, मुक्तिराम आचार्य दुबिडाँडा ४ | २०६६-०९-१४ |
| ३५ | न्यू इन्ड्रेणी आधुनिक फर्निचर उद्योग, लिवाड ५, रोल्पा | यामु महारा, मिफिड ६, रोल्पा | २०६६-११-१३ |
| ३६ | जनसाहरा जडिवुटी प्रशोधन उद्योग, खुमेल ४ रोल्पा | लिलाराम सुनार खुमेल ४ र थमन सुनार खुमेल २, रोल्पा | २०६६-११-२६ |
| ३७ | माता फर्निचर उद्योग, लिवाड ६ | मनि ठाकुर, बरमपुरी ७, रौतहट | २०६७-०२-०५ |
| ३८ | लिवन अल्लो प्रशोधन तथा कपडा उद्योग, ह्वामा ८ रोल्पा | कृष्णी घर्ति ह्वामा ९ र गिता बाठामगर ह्वामा ८, रोल्पा | २०६७-०२-१६ |
| ३९ | हिमालय फर्निचर उद्योग, दुब्रिड १ रोल्पा | साकु बुढा, पाखापानी ५, रोल्पा | २०६७-०२-१७ |

| | | | |
|----|--|---|------------|
| ४० | नारायण फर्निचर उद्योग, लिवाड ४ | हर्क ब. डाँगी, जंकोट ९, रोल्पा | २०६७-०३-२२ |
| ४१ | कालिका फर्निचर उद्योग, लिवाड ४ | दिल ब. दमाई, लिवाड ४ | २०६७-०५-०२ |
| ४२ | आर. पि. मसला उद्योग, मिफिड ७ | तिर्ख ब. बुढाथोकी, जैमाकसला ६ | २०६७-०८-१० |
| ४३ | परिवर्तन अल्लो धागो तथा कपडा उद्योग, इरिवाड ८ रोल्पा | लक्ष्मी डाँगी समेत ५ जना इरिवाड ८, रोल्पा | २०६८-०१-१९ |
| ४४ | हिमालयन फर्निचर उद्योग, लिवाड ४ | जयलाल खड्का, रांसी ४, रोल्पा | २०६८-०४-२५ |
| ४५ | दिपज्योति फर्निचर उद्योग, लिवाड ५ | हरि ब. रानामगर, हवामा १ | २०६८-०६-२९ |
| ४६ | बागेश्वरी फर्निचर उद्योग, लिवाड ६ | रेग ब. महारा मिफिड ८ | २०६८-०७-२७ |
| ४७ | लालीगुराँस मसला उद्योग, डुब्रिड १ रोल्पा | हेम कुमार थापा र खिमा महारा डुब्रिड १ रोल्पा | २०६८-१०-११ |
| ४८ | रेउघा सा.व. काष्ठ फर्निचर उद्योग, लिवाड ४ रोल्पा | तिर्था के.सी. लिवाड ५ रोल्पा | २०६९-०२-१७ |
| ४९ | जलजला सामुदायिक अल्लो प्रशोधन तथा कपडा उद्योग, मिरुल ४ | तेज ब. बुढा, जबरसिंह बि.क. मिरुल ४ रोल्पा | २०६९-०३-१२ |
| ५० | गंगा फर्निचर उद्योग लिवाड ६ रोल्पा | राम ब. शाही गजुल ६ रोल्पा | २०६९-०४-२४ |
| ५१ | थारलेक चौपारीडाँडा फर्निचर उद्योग, नुवागाउँ ५ | लोक बहादुर बुढा, नुवागाउँ ५, रोल्पा | २०६९-११-१५ |
| ५२ | शिवशक्ति फर्निचर उद्योग लिवाड ६ | उमा कुमारी आचार्य, लिवाड ६ | २०६९-१२-१४ |
| ५३ | चन्द्र दिपज्योती काष्ठ फर्निचर उद्योग, रोल्पा न.पा. ४ | पार्वती चौधरी, लुंग्री ४, रोल्पा | २०७०-०७-१३ |
| ५४ | उसु मसाला उद्योग मिफिड ७ | सुरेश पुनमगर, खुंग्री ८ | २०७१-०३-०९ |
| ५५ | फूलवारी अल्लो प्रशोधन उद्योग, मिफिड १ | कुमारी गुरुड, हार्जड ७ | २०७१-०३-२९ |
| ५६ | गामा कागज उद्योग, गाम ९, रोल्पा | जय प्रकाश बुढामगर, गाम ९ | २०७१-०३-३१ |
| ५७ | शर्वोदय काष्ठ फर्निचर उद्योग, खुंग्री २ | नन्द गिरी सहित ७ जना, खुंग्री २, रोल्पा | २०७१-०८-०१ |
| ५८ | बराहक्षेत्र सामुदायिक फर्निचर उद्योग, खुंग्री ७ | हिरालाल राना सहित ७ जना, खुंग्री ७, रोल्पा | २०७१-०८-०७ |
| ५९ | स्मृति सामुदायिक काष्ठ फर्निचर उद्योग, माडी २ | ललित घर्ति मगर, माडी २, रोल्पा | २०७१-०९-०७ |
| ६० | विज्ञान फर्निचर उद्योग, रोल्पा न.पा. ४ | सन्देश थापा, रोल्पा न.पा. ४ (साविक लिवाड १), रोल्पा | २०७१-११-०४ |
| ६१ | सन्तोष फर्निचर उद्योग, गजुल ७ | कर्ण सिड सुनार, गजुल ७, रोल्पा | २०७१-११-१४ |
| ६२ | नम्रता फर्निचर उद्योग, लिवाड ८ | पिखम बहादुर कँवर, लिवाड ७, रोल्पा | २०७१-११-१९ |
| ६३ | हरियाली वन उपभोक्ता उप समूह, माडी २ | बन्दना घर्ति मगर सहित ७ जना, माडी २, रोल्पा | २०७१-१२-०३ |

| | | | |
|----|---|---|------------|
| ६४ | हरियाली महिला फर्निचर काष्ठ उद्योग, माडी २ | बन्दना घर्ति मगर सहित ७ जना, माडी २, रोल्पा | २०७१-१२-०३ |
| ६५ | स्टक फर्निचर उद्योग, बुढागाउँ ९ | मानविर घर्ति, बुढागाउँ ७, रोल्पा | २०७१-१२-०५ |
| ६६ | करन फर्निचर उद्योग, लिवाङ ७ | गंगालाल सुनार, लिवाङ ७, रोल्पा | २०७२-०१-०३ |
| ६७ | सरिकोट फर्निचर उद्योग, सिर्प १ | घनश्याम वि.क., बडाचौर ३, रोल्पा | २०७२-०३-०२ |
| ६८ | दिपेन्द्र फर्निचर उद्योग, रोल्पा न.पा. ४ | दिपेन्द्र गापा, गजुल १, रोल्पा | २०७२-०३-०३ |
| ६९ | जनक काष्ठ फर्निचर उद्योग, सिर्प ७ | टेक बहादुर वि.क., बडाचौर ३, रोल्पा | २०७२-०३-०४ |
| ७० | पुरी फर्निचर उद्योग, लिवाङ १ | घनश्याम पुरी, खुमेल २, रोल्पा | २०७२-०४-१९ |
| ७१ | असोक उड अस्मिता काष्ठ फर्निचर उद्योग, तेवाङ ३ | विर बहादुर विष्ट, तेवाङ २, रोल्पा | २०७२-०५-२१ |
| ७२ | खुङ मिलन फर्निचर उद्योग, लिवाङ २ | नौनसिं थापा, लिवाङ २, रोल्पा | २०७२-०६-२४ |
| ७३ | चाहना फर्निचर उद्योग, त्रिवेणी गा.पा. ३ | रेखा नेपाली बुढा, गाम ३, रोल्पा | २०७२-०९-२७ |
| ७४ | महन्दु फर्निचर उद्योग, इरिवाङ ८ | हकुमान बुढा, इरिवाङ ८, रोल्पा | २०७२-१०-२० |
| ७५ | खेती फर्निचर उद्योग, लिवाङ १ | गंगा बहादुर रोका, खुमेल ३, रोल्पा | २०७२-११-१८ |
| ७६ | मीना फर्निचर उद्योग, लिवाङ १ | अमृत थापा, खुमेल १, रोल्पा | २०७२-११-१९ |
| ७७ | कमल फर्निचर उद्योग, घोडागाउँ २ | इन्द्र बहादुर खत्री, घोडागाउँ १, रोल्पा | २०७२-११-२० |
| ७८ | जनसेवा फर्निचर उद्योग, लिवाङ ९ | हिरादेवी गुरुङ, रोल्पा न.पा. ४, रोल्पा | २०७२-१२-०४ |
| ७९ | संगिता फर्निचर उद्योग, मिभिङ २ | मुक्त बहादुर बोटे, मिभिङ ७, रोल्पा | २०७३-०३-२८ |
| ८० | भगवती फर्निचर उद्योग, सिर्प ८ | लाल बहादुर विष्ट, बडाचौर १, रोल्पा | २०७३-०४-१३ |
| ८१ | देव फर्निचर उद्योग, गजुल १ | दिल बहादुर थापा, गजुल १, रोल्पा | २०७३-०४-१३ |
| ८२ | बुढाथोकी दाजुभाई फर्निचर उद्योग, लिवाङ ९ | राम ब. बुढाथोकी, लिवाङ ८, रोल्पा | २०७३-०४-२४ |
| ८३ | आर्यान फर्निचर उद्योग, मिभिङ २ | डम्बर सुनार, मिभिङ ७, रोल्पा | २०७३-०७-२५ |
| ८४ | सुमन फर्निचर उद्योग, लिवाङ ७ | हुकुम बहादुर वि.क., लिवाङ ६, रोल्पा | २०७३-०८-२७ |
| ८५ | जय महादेव फर्निचर उद्योग, लिवाङ ८ | हेमकला घर्ति, पाली ९, अर्घाखाँची | २०७३-१०-०७ |
| ८६ | सगरमाथा फर्निचर उद्योग, लिवाङ ६ | सुन कुमारी डाँगी, जंकोट ९, रोल्पा | २०७३-१०-१० |
| ८७ | उर्मिला काष्ठ तथा फर्निचर उद्योग, लिवाङ ६ | उर्मिला पुन मगर, फगाम २, रोल्पा | २०७३-१०-१४ |
| ८८ | पुर्ण फर्निचर उद्योग, मिभिङ २ | पुर्ण बहादुर विष्ट, मिभिङ १, रोल्पा | २०७३-१०-२३ |
| ८९ | मुनलाइट फर्निचर उद्योग, सुनिलस्मृती ३ | गोविन्द खत्री, घोडागाउँ ३, रोल्पा | २०७३-१२-१७ |
| ९० | हुम्जाली मामा भान्जा फर्निचर उद्योग, सिर्प ३ | सुके घर्ति मगर, सिर्प १ | २०७४-०१-१९ |
| ९१ | वर्षा फर्निचर उद्योग, लुंग्री ६ | | २०७४-०१-२६ |
| ९२ | जलजला सः मिल, भनियर तथा फर्निचर उद्योग प्रा.लि, रोल्पा न.पा.७ | रिजवाना खातुन समेत ३ जना, रोल्पा न.पा ७, रोल्पा | २०७४-०२-०८ |
| ९३ | रमेश फर्निचर उद्योग, रोल्पा न.पा.३ | रमेश घर्ति मगर, खुमेल ६, रोल्पा | २०७४-०२-१८ |

| | | | |
|-----|--|---|------------|
| ९४ | जलजला भरना फर्निचर एण्ड सः मिल उद्योग प्रा.लि, रोल्पा न.पा.७ | तिलक घर्ति मगर, रोल्पा न.पा.७, रोल्पा | २०७४-०७-१२ |
| ९५ | थुर्पा कैलास सिद्ध ब्राहा सः मिल फर्निचर उद्योग, त्रिवेणी २ | खर्क बहादुर घर्ति मगर समेत ३ जना, त्रिवेणी २, रोल्पा | २०७४-१०-०८ |
| ९६ | शिवालय फर्निचर उद्योग, लुंग्री ६ | घन बहादुर रोका, गुम्चाल ३, रोल्पा | २०७४-१०-१८ |
| ९७ | वि. एण्ड जि. फर्निचर उद्योग, रोल्पा न.पा. ६ | हर्कराज बुढा, रोल्पा ६, रोल्पा | २०७५-०२-०९ |
| ९८ | प्रगती सामुदायिक फर्निचर उद्योग, रुन्टीगढी ६ | तिलक बहादुर पुन, डुब्रिड ३, रोल्पा | २०७५-०४-०६ |
| ९९ | नारायण फर्निचर उद्योग, सुनिलस्मृती ४ | प्रेम बहादुर क्षेत्री, मिभिड ९, रोल्पा | २०७५-०४-०७ |
| १०० | मनिष फर्निचर उद्योग, लुंग्री ४ | फाराम बहादुर खड्का, लुंग्री ४, रोल्पा | २०७५-०४-२५ |
| १०१ | सुरेश फर्निचर उद्योग, लुंग्री ४ | विर बहादुर विष्ट, लुंग्री ४, रोल्पा | २०७५-०४-२५ |
| १०२ | प्रगती फर्निचर उद्योग, सुनिलस्मृती ५ | वादुरे कामी, सुनिलस्मृती ६, रोल्पा | २०७५-०६-१७ |
| १०३ | पवित्रा आरा मिल फर्निचर उद्योग, त्रिवेणी ३ | टिकाराम पुन मगर, त्रिवेणी ३, रोल्पा | २०७५-०९-२२ |
| १०४ | दाजुभाई फर्निचर उद्योग, लुंगी १ | खिमलाल बस्नेत, लुंग्री १, रोल्पा | २०७५-११-०१ |
| १०५ | बराहदेव फर्निचर उद्योग, लुंग्री ४ | पुर्वान थापा, लुंग्री ५, रोल्पा | २०७५-११-२२ |
| १०६ | अम्मर फर्निचर उद्योग, सुनिलस्मृती ७ | कुल विर पुन, सुनिलस्मृती ७, रोल्पा | २०७५-१२-१२ |
| १०७ | विकास फर्निचर उद्योग, माडी ४ | खिम बहादुर घर्ति, माडी ४, रोल्पा | २०७५-१२-२६ |
| १०८ | दामोदर फर्निचर उद्योग, लुंग्री ६ | जुठे विष्ट, लुंग्री ६, रोल्पा | २०७६-०२-१२ |
| १०९ | मनकामना उड फिनिसिड फर्निचर उद्योग, लुंग्री ४ | तारा बहादुर खड्का, लुंग्री ४, रोल्पा | २०७६-०२-२० |
| ११० | कालिका फर्निचर उद्योग, लुंग्री ४ | गिर बहादुर विष्ट, लुंग्री ४, रोल्पा | २०७६-०३-०२ |
| १११ | भिमजुन फर्निचर उद्योग, रोल्पा न.पा. ७ | तुल बहादुर वि.क., रोल्पा ७, रोल्पा | २०७६-०३-०८ |
| ११२ | श्री जंकोटी एण्ड सिमाल जडीबुटी प्रशोधन केन्द्र, रोल्पा न.पा. ८ | श्री चन्द्र बहादुर पुन सहित २ जना, रोल्पा न.पा. ८, रोल्पा | २०७६-०५-३० |
| ११३ | श्री लक्ष्मी फर्निचर उद्योग, लुंग्री गा.पा. २ रोल्पा | श्री हमेल सिं घर्ति क्षेत्री, लुंग्री गा.पा. २, रोल्पा | २०७६-०९-०२ |
| ११४ | श्री छाप फर्निचर उद्योग, लुंग्री गा.पा. २ रोल्पा | श्री हिक्के गिरी, लुंग्री गा.पा. २, रोल्पा | २०७६-०९-०२ |
| ११५ | श्री सागर एण्ड सलिना फर्निचर उद्योग, सुनिलस्मृती गा.पा. ३ | श्री ठगेन्द्र प्रसाद के सी, सुनिलस्मृती गा.पा. ३, रोल्पा | २०७६-०९-०७ |
| ११६ | श्री नरेश फलफुल तथा नर्सरी फर्म, सुनछहरी गा.पा. ५ | श्री कुलमन कामी, सुनछहरी गा.पा. ५, रोल्पा | २०७६-०९-०७ |
| ११७ | श्री गुरुडगाउँ सामुदायिक होम स्टे, रोल्पा न.पा. ४ | श्री हरीजंग गुरुड सहित २० जना, रोल्पा न.पा. ४, रोल्पा | २०७६-१०-२७ |
| ११८ | श्री प्रभु फर्निचर उद्योग, लुंग्री गा.पा. २ | श्री शिवे खड्का, लुंग्री गा.पा. २, रोल्पा | २०७६-१२-०६ |

| | | | |
|-----|--|---|------------|
| ११९ | श्री रेमे फर्निचर उद्योग, लुंग्री गा.पा. २ | श्री टेक बहादुर घर्ती, लुंग्री गा.पा. २, रोल्पा | २०७७-०३-२९ |
| १२० | श्री जडिवुटी बगैचा, परिवर्तन गा.पा. १ | श्री तिर्थ कुमारी घर्ती, परिवर्तन गा.पा. १, रोल्पा | २०७७-०५-०८ |
| १२१ | श्री सन्दिप मौरी पालन फर्म, सुनिल स्मृती गा.पा. १ | श्री बिष्णु कुमारी खत्री, सुनिल स्मृती गा.पा. १, रोल्पा | २०७७-०६-२६ |
| १२२ | श्री धनिराम आरन उद्योग, गंगादेव गा.पा. २ रोल्पा | श्री धनिराम कामी, गंगादेव गा.पा. २, रोल्पा | २०७७-०६-३० |
| १२३ | श्री लेकाली जडीबुटी उत्पादन तथा भण्डारण फर्म, रुन्टिगढी गा.पा. ६ | श्री आपिलाल थापा मगर, रुन्टिगढी गा.पा. ६, रोल्पा | २०७७-०७-१६ |
| १२४ | श्री पार्वती आरन उद्योग, रोल्पा न.पा. २ | श्री अम्मर घर्ती मगर, रोल्पा न.पा. २, रोल्पा | २०७७-०९-१४ |
| १२५ | श्री भूमिस्थान फर्निचर उद्योग, सुनिलस्मृती गा.पा. ८ | श्री कल बहादुर घर्ती, सुनिलस्मृती गा.पा. ८, रोल्पा | २०७७-१०-१९ |
| १२६ | श्री प्रकाश कृषि तथा नर्सरी फर्म, त्रिबेणी गा.पा. ७ | श्री भिमसेन खत्री, त्रिबेणी गा.पा. ७, रोल्पा | २०७७-१०-२८ |

श्रोत : घरेलु तथा साना उद्योग कार्यालय, रोल्पा

१.२३ यातायात :

१०९ कि.मी. लामो भालुवाङ्ग-दाङ-लिवाङ रोल्पा सडक यस जिल्लालाई पूर्व-पश्चिम राजमार्गसँग जोड्ने प्रमुख सडक हो । हाल उक्त सडकको स्तरोन्नती / कालोपत्रे (Upgrading) गर्ने कार्य भई सकेको छ । यस बाहेक दाङ घोराही-होलेरी-तिला-दारबोट-घर्तिगाउ-थवाङ जोड्ने सहिद मार्ग (१३९ कि.मी.), सुलिचौर-फगाम-जैमाकसला-पोवाङ-उवा-थवाङ हुँदै रुकुम मुसिकोट जोड्ने सडक (७० कि.मी.), लिवाङ-माडिचौर-कोटगाउ-दारबोट सडक (२४ कि.मी.) यस जिल्लाका प्रमुख सडकहरू हुन । यस जिल्लाको सबै स्थानीय तहहरूमा मोटरबाटो पुगेको छ यद्यपी ती मध्ये धेरैजसो सुख्खा याममा मात्र चालु हुने भएकोले स्तरोन्नतीको आवश्यकता पनि टडकारो रहेको छ । यस जिल्लाको सडक सञ्जालको विवरण तालिकामा विस्तृत रूपमा उल्लेख गरिएको छ ।

तालिका ४ :जिल्ला स्थित ग्रामीण तथा कृषि सडकहरूको विवरण

| क्र.सं. | सडकको नाम | सडकको कूललम्वाई (कि.मी.) | ट्रयाक ओपन भईसकेको लम्वाई (कि.मी.) | सवारी साधन |
|---------|--|--------------------------|------------------------------------|------------|
| १ | दाङ्ग घोराही-होलेरी-तिला-दारबोट-घर्तिगाउ-थवाड जोड्ने सहिद मार्ग | १३९ | १३९ | बस/ जिप |
| २ | सुलिचौर-फगाम-जैमाकसला-पोवाड-उवा-थवाड हुँदै रुकुम मुसिकोट जोड्ने सडक | ७० | २७ | बस/ जिप |
| ३ | लिवाड-माडिचौर-कोटगाउ-दारबोट सडक | २४ | २४ | बस/ जिप |
| ४ | खुंग्री -मिभिड-लिवाड सडक | २२ | २२ | बस/ जिप |
| ५ | मिभिड-अरेस हुँदै प्यूठान जोड्ने सडक | ३० | ३० | बस/ जिप |
| ६ | किमचौर-घोडागाउ-जेदबाड-करेटी-कोटगाउ-मधुरमा-सिमलबाड सडक | ३० | ३० | बस/ जिप |
| ७ | सल्यान र रोल्पाको सिमाना पातिहाल्ना जिनाबाड सुखवाओडार-ओत-घर्तिगाउ-माडिचौर हुँदै लिवाड जोड्ने सडक | ४० | ४० | बस/ जिप |
| ८ | नुवागाउको दहवन-बुढागाउ निगालपानी कोईलाचौर इयाम जिनावाड-पाखापानी हुँदै सल्यान र रुकुम जोड्ने सडक | ३० | ३० | बस/जिप |
| ९ | माडिचौर-जंकोट-भाबाड-राइसी-कुरेलीबाट सहिद मार्ग जोड्ने सडक | ३५ | ३५ | बस/जिप |
| १० | फगाम दहचौर-बडाचौर-गुम्चाल-हार्जड-सिउरी-गाम सडक | ४० | ४० | बस/जिप |
| ११ | मिभिड-खुमेल-गजुल-धबाड-लिवाड सडक | ३० | ३० | बस/ जि |

स्रोत: जिल्ला समन्वय समिति, रोल्पा

१.२४ सञ्चार :

हुलाक अड्डाको स्थापनासँगै यस जिल्लामा संचार सेवाको शुरुवात भएको पाईन्छ । त्यस्तै विकासको क्रममा आकाशवाणी (आ.वा.) सेटको स्थापनासँगै विद्युतीय तरङ्गमा आधारित संचार सेवाको शुरुवात भएको त्यस पछि टेलिफोन, मोबाईल फोन सेवा, ईमेल, ईन्टरनेट सेवा र CDMA, स्काई फोन सेवा शुरुवात भएको छ । वि.सं. २०६४ सालमा निजी क्षेत्रबाट स्थापना भई हाल ४ वटा एफ.एम. रेडियो संचालन हुँदै आईरहेका छन् । यस जिल्लामा भएका संचार सेवाहरूको विवरण यस प्रकार छ ।

१.२४.१ हुलाक सेवा

| क्र.सं. | कार्यालय | संख्या | स्थान |
|---------|---|--------|--|
| १ | जिल्ला हुलाक कार्यालय | १ | लिवाङ |
| २ | इलाका हुलाक कार्यालय | ९ | भेनाम, तालाबाङ, खुँग्री, घर्तिगाउ, सिर्प, सुलिचौर, थबाङ, दहवन, नेर्पा |
| ३ | अतिरिक्त हुलाक कार्यालय टेलिसेन्टर सेवा सुरु | ४१ | जौलिपोखरी, कोछाप, खुमेल, गजुल, फगाम, जैमाकसला, जेलबाङ, तेवाङ, अरेस, धवाङ, हवामा, मिरुल, कुरेली, रांसी, भाबाङ, जंकोट, निम्री, कोटगाउ, गैरिगाउ, मसिना, दुबिडांडा, डुब्रिङ, बुढागाउ, नुवागाउ, सेरम, उवा, स्युरी, गाम, जिनाबाङ, पाखापानी, ओत, करेटी, रांकोट, पाछाबाङ, घोडागाउ, राँक, केवरी, पाङ, बडाचौर, गुम्चाल, हार्जङ । |
| ४ | धनादेश | ६ | जिल्ला हुलाक कार्यालय, लिवाङ, घर्तिगाउ, सिर्प, थबाङ, दहवन र भेनाम । |

स्रोत: जिल्ला हुलाक कार्यालय, रोल्पा

१.२४.२ टेलिफोन सेवा

| | |
|--|---|
| टेलिफोन सेवा पुगेकास्थानीय तहहरू | १० |
| साधारण लाईन (PSTN) वितरण | ४२१ (लिवाङ ३४१) (सुलिचौर ८०) |
| हाल घर्तिगाउ र होलेरीमा समेत साधारण लाईन सेवा विस्तार भएको | |
| मोबाईल (GSM Prepaid) ग्राहक संख्या | १८००० |
| मोबाईल (GSM Postpaid) ग्राहक संख्या | १५० |
| मोबाईल (Sky Prepaid) ग्राहक संख्या | ९३०० |
| मोबाईल (Sky Postpaid) ग्राहक संख्या | २८८ |
| CDMA Prepaid ग्राहक संख्या | ४०४ |
| CDMA Postpaid ग्राहक संख्या | २८८ |
| ADSL लिवाङ | १०४ |
| WIMAX | ५५ |
| टावर तथा BTS | लिवाङ, सातदोबाटो, खुँग्री, भेनाम, गुम्चाल, थबाङ, राँक रातामाटा र घर्तिगाउ |

स्रोत: नेपाल टेलिकम रोल्पा

१.२४.३ जिल्लाबाट प्रकाशन हुने पत्रिकाहरू

१. रोल्पा समाचार साप्ताहिक
२. जुनकिरी संचार साप्ताहिक
३. सन स्टार साप्ताहिक
४. जनआकांक्षा साप्ताहिक

स्रोत : नेपाल पत्रकार महासंघ, रोल्पा

राष्ट्रिय स्तरमा प्रकाशित हुने मुख्य पत्रिकाहरूमा कान्तिपुर दैनिक, नागरीक दैनिक, नयाँ पत्रिका दैनिक, द काठमाण्डौ पोष्ट, अन्नपूर्ण पोष्ट, कान्तिपुर साप्ताहिक तथा युगबोध दैनिक आदि रहेका छन् ।

१.२४.४ रेडियो संचार :

हाल सम्म रोल्पा जिल्लामा ७ ओटा सामुदायिक रेडियो संचालनमा आएका छन् ।

१. रेडियो जलजला १०४.५ मेगाहर्ज, रोल्पा न.पा. ४ लिवाङ, रोल्पा
२. रेडियो रोल्पा ९३.८ मेगाहर्ज, रोल्पा न.पा. २, लिवाङ, रोल्पा
३. रेडियो सुनछहरी १०१.५ मेगाहर्ज, रुन्टीगढी, होलेरी, रोल्पा
४. रेडियो मालाश्री १००.५ मेगाहर्ज, रोल्पा न.पा. २ लिवाङ, रोल्पा
५. रेडियो माडी आवाज, माडी २, घर्तिगाउँ, रोल्पा
६. रेडियो होलेरी १०२.५ मेगाहर्ज, रुन्टीगढी, होलेरी, रोल्पा
७. रेडियो पल्लवी ९५.२ मेगाहर्ज, तिला, रोल्पा

स्रोत : नेपाल पत्रकार महासंघ, रोल्पा

भाग-२

डिभिजन वन कार्यालय, रोल्पाको चिनारी

२.१ परिचय

बि.सं. २०३३ सालमा राष्ट्रिय वन योजना लागू भएपछि तत्कालिन वन विभागको संगठानिक स्वरूप परिवर्तन गरी देशभर ४० वटा वन डिभिजन कार्यालयको स्थापना गर्ने निर्णय पश्चात बि.सं. २०३४ सालमा प्यूठान र रोल्पा जिल्लाको वन संरक्षण र विकास गर्ने उद्देश्य अनुरूप प्यूठान वन डिभिजन कार्यालय स्थापना भएको थियो । वि.सं. २०४० सालमा विकेन्द्रीकरणको भावना र मर्म अनुसार देशभर ५ वटा क्षेत्रीय वन निर्देशनालय तथा ७५ वटै जिल्लामा जिल्ला वन कार्यालयको रूपमा स्थापना गर्ने नीति अनुसार रोल्पा जिल्लामा वि.सं. २०४२ सालमा जिल्ला वन कार्यालय, रोल्पाको स्थापना गरियो । वि.सं. २०५० सालमा वन विभागको पुनर्गठन अनुरूप रोल्पा जिल्लाको जि.ब.का.मा. रा.प.तृतीय श्रेणीको जिल्ला वन अधिकृत कार्यालय प्रमुख रहने गरी ८ वटा रेञ्ज पोष्ट सहितको संगठन निर्माण गरियो ।

‘वन क्षेत्रको लोकतान्त्रिकरण, सुशासन एवं दिगो विकास कार्यदल’को प्रतिवेदन, व्यवस्थापिका/संसदको प्राकृतिक श्रोत र साधन समितिबाट प्राप्त विभिन्न विषयहरूमा साविकको वन तथा भू-संरक्षण मन्त्रालयलाई दिइएको निर्देशन, प्राकृतिक श्रोत साधन समितिको निर्देशनमा गठित उच्चस्तरीय आयोग, २०६७ ले समेत वन संगठनमा विद्यमान समस्या तथा कमजोरीहरूको सुधारका लागि वन प्रशासनको सांगठनिक तथा व्यवस्थापकीय पुनर्संरचनाको आवश्यकता महसुस भई निजामती सेवा ऐन, २०४९ को दोश्रो संशोधन अध्यादेश, २०६९ को दफा २४ घ१ बमोजिम वढुवा भएका कर्मचारीहरूको समायोजन तथा पदस्थापन गरी आ.व. २०७०/७१ बाट लागू हुने गरी वन विभागको केन्द्रीय संगठन तथा मातहतका जिल्ला वन कार्यालयहरूको संगठन संरचनामा फेरबदल गरी मिति २०७०।४।२८ देखि लागू हुने गरी जिल्ला वन कार्यालयहरूको सांगठनिक स्वरूपमा फेरबदल गरी रा.प.द्वितीय श्रेणीको जिल्ला वन अधिकृतको नेतृत्वमा ८ वटा रेञ्जपोष्टलाई इलाका वन कार्यालयमा रूपान्तरण गरी उक्त कार्यालयहरूमा रा.प.तृ.श्रेणीको सहायक वन अधिकृतको दरबन्दी सृजना गरी नयाँ सांगठनिक स्वरूपको थालनी गरियो ।

वि.सं. २०७२ असोज ३ गते बाट नेपालमा संघीय लोकतान्त्रिक गणतन्त्रात्मक संविधान लागू भए पश्चात संविधान बमोजिम संघ, प्रदेश र स्थानीय तह सहितको राज्य पुनर्संरचना गर्ने शिलसिलामा नेपाल सरकारको मिति २०७५।०४।२७ गतेको निर्णय बमोजिम रा.प.द्वि. श्रेणीको डिभिजन वन अधिकृतको नेतृत्वमा रहने गरी हालको डिभिजन वन कार्यालय, रोल्पाको स्थापना भएको हो । राज्य पुनर्संरचनाको नयाँ प्रशासनिक स्वरूप बमोजिम डिभिजन वन कार्यालयहरू प्रदेश सरकार मातहत रहने व्यवस्था गरिएको छ । सो अनुरूप प्रदेश सरकार, लुम्बिनी प्रदेश अन्तर्गत रहेको उद्योग पर्यटन, वन तथा वातावरण मन्त्रालय मातहतमा रहने गरी प्रदेश वन निर्देशनालयको स्थापना भई सोही मातहत रहने गरी स्थापना भएका १४ वटा डिभिजन वन कार्यालय मध्ये डिभिजन वन कार्यालय, रोल्पा पनि एक हो । रोल्पा जिल्ला भित्रको कुल १,८८,४६९ हे. क्षेत्रफल भित्रको सम्पूर्ण क्षेत्र डिभिजन वन कार्यालय, रोल्पाको कार्यक्षेत्र अन्तर्गत पर्दछ । यस डिभिजन वन कार्यालय अन्तर्गत योजना तथा व्यवस्थापन शाखा, कर्मचारी प्रशासन शाखा र आर्थिक प्रशासन शाखा गरी तीनवटा शाखा र फिल्ड स्तरमा ८ वटा सब डिभिजन वन कार्यालयहरू रहेका छन् ।

२.२ डिभिजन वन कार्यालयका दुरदृष्टी तथा उद्देश्यहरू

दुरदृष्टी

रोल्पा जिल्ला भित्रका सबै प्रकारका वनश्रोतको दिगो व्यवस्थापनबाट पारिस्थितिकीय सेवालाई सन्तुलित र व्यवस्थित गर्दै वनश्रोतको उत्पादकत्वमा वृद्धि ल्याई आर्थिक सामाजिक र साँस्कृतिक सम्बृद्धिमा योगदान पुऱ्याउने

उद्देश्यहरू

- क. जिल्लाको समग्र वन क्षेत्रको संरक्षण, विकास, व्यवस्थापन र सदुपयोग सम्बन्धी ऐन, नियम तथा नीतिहरूको प्रभावकारी कार्यान्वयन गर्ने ।
- ख. वन र वनक्षेत्रको विकास सम्बन्धी समग्र यथार्थपरक योजना तर्जुमा गरी विकास सम्बन्धी डिभिजनस्तरीय योजना तर्जुमा एवं कार्यान्वयन गर्ने ।
- ग. निजी तथा कृषि वन वाली प्रवर्द्धनको लागि सरोकारहरूलाई आवश्यक सहजिकरण, सहयोग र प्राविधिक सल्लाह सुझाव दिने ।
- घ. सर्वसाधारणका लागि वन सम्पदा सम्बन्धी जानकारी उपलब्ध गराउने ।
- ङ. प्रचलित नीति एवं कानून वमोजिम यस डिभिजन वन कार्यालयको कार्यक्षेत्र अन्तर्गतको वनको समुदायमा आधारित वन व्यवस्थापन प्रणालीको माध्यमद्वारा दिगो वन व्यवस्थापन गर्ने गराउने ।
- च. काष्ठ एब गैरकाष्ठ वन पैदावारहरूको वृक्षारोपण तथा खेती विस्तार प्रवर्द्धन गरी उत्पादन तथा उत्पादकत्वमा वृद्धि गर्ने ।
- छ. जैविक विविधता संरक्षण एवं वातावरण संरक्षण, भू-क्षय नियन्त्रण कार्यमा सहयोग, सहकार्य तथा समन्वय गर्ने ।
- ज. वनपैदावारको दिगो उत्पादन र आपूर्ति गरी स्थानीय, प्रादेशिक तथा राष्ट्रिय आर्थिक विकासमा सहयोग गर्ने ।
- झ. सरकारी, गैरसरकारी तथा समुदायमा आधारित संघसंस्था, स्थानीय निकायहरू तथा अन्य सरोकारवाला निकायहरूसंग समन्वय गरी वन विकास एवं व्यवस्थापन कार्यहरू संचालन गर्ने ।
- ञ. वन संरक्षण, विकास, व्यवस्थापन, सदुपयोग तथा वनमा आधारित उद्यम/उद्योगको प्रवर्द्धनमा सहयोग गरी रोजगारीका अवसर सृजना गर्ने।
- ट. वनक्षेत्रको सुशासन कायम गर्ने ।
- ठ. जलवायु परिवर्तनबाट सृजित वा सृजना हुन सक्ने असरहरूको सामना गर्न उपयुक्त खालका न्यूनीकरण र अनुकूलनका उपायहरू पहिचान गरी कार्यान्वयन गर्ने ।

२.३ दीर्घकालिन रणनीतिक योजनाहरू

- ◆ सबै प्रकारका वनमा दिगो वन व्यवस्थापन
- ◆ क्षमता अभिवृद्धि र सुशासनमा सुधार
- ◆ परिणाममुखी वन प्रशासन
- ◆ प्रभावकारी अनुगमन
- ◆ प्रविधि र लगानीको स्तरवृद्धि

२.४ डिभिजन वन कार्यालयले सम्पादन गर्नुपर्ने मुख्य मुख्य कार्यहरू:

- नेपाल सरकार तथा प्रदेश सरकारको नीति, नियम एवं निर्देशनमा रहि सरकार द्वारा व्यवस्थित वन तथा समुदायमा आधारित वन व्यवस्थापन प्रणाली मार्फत राष्ट्रिय वनको संरक्षण, संबर्द्धन एवं सदुपयोग गर्ने व्यवस्था मिलाउने ।
- वनस्रोतमा आधारित पर्यापर्यटन प्रवर्द्धन र सिमसार क्षेत्रको संरक्षण र व्यवस्थापन सम्बन्धी कार्यहरू गर्ने ।
- वनक्षेत्र अतिक्रमण र वन डढेलो रोकथाम सम्बन्धी कार्यहरू गर्ने ।
- शहरी क्षेत्रको सौन्दर्यकरणको लागि उपयुक्त खालका रुख, विरुवा, रोपणी गरी हर्केन स्थानीय तह र अन्य सरोकारवालासँग समन्वय र सहकार्य गर्ने ।
- सर्वसाधारण जनतालाई दैनिक रूपमा आवश्यक पर्ने वस्तु एवं सेवाको आपूर्ति व्यवस्थापन र उद्योगका लागि वनजन्य कच्चापदार्थ उत्पादन तथा परिपूर्तिका लागि आवश्यक व्यवस्था मिलाउने ।
- वनस्रोतको दिगो ढंगबाट व्यवस्थापन र विकास गर्न वार्षिक कार्यक्रम तथा बजेट तर्जुमा गरी कार्यक्रम कार्यान्वयन, अनुगमन र मूल्यांकनलाई प्रभावकारी बनाउन संस्थागत र पेशागत क्षमतामा अभिवृद्धि गर्ने ।
- जडीबुटी खेती विस्तार, प्रशोधन र बजारीकरणमा निजी क्षेत्रको लगानी प्रवर्द्धन गर्न पहल गर्ने ।
- सामुदायिक वन, कबुलियती वन र निजी वन विकासका लागि आवश्यक प्राविधिक सहयोग उपलब्ध गराई कार्यक्रमहरू तर्जुमा गरी कार्यान्वयन गर्न आवश्यक सहयोग गर्ने ।
- वनमा आधारित पारिस्थितिकीय प्रणालीको संरक्षण गरी वातावरणीय सेवाको विस्तार र जैविक विविधताको संरक्षण गर्न विभिन्न प्रवर्द्धनात्मक र नियमन सम्बन्धी कार्यक्रम तर्जुमा गरी कार्यान्वयन गर्ने गराउने ।
- वनस्रोतको दिगो वन व्यवस्थापनका लागि योजना तयारी, स्वीकृति कार्यान्वयनमा सामुदायिक तथा कबुलियती वन समूहहरूलाई आवश्यक प्राविधिक सहयोग उपलब्ध गर्ने गराउने ।
- वन समूहहरूको क्षमता विकासमा सहयोग गर्ने ।
- वन पैदावारको सतत् उत्पादन र प्रशोधन गरी हरित रोजगारी सृजनामा अभिवृद्धि गर्दै स्थानीय र जिल्ला बाहिर बिक्री वितरण गरी राष्ट्रिय आयमा अभिवृद्धि गर्ने ।
- जलवायु परिवर्तनका प्रतिकुल प्रभावहरूको सामना गर्ने, न्युनिकरण र अनुकुलन सम्बन्धी कार्यक्रम/ कृयाकलापहरूको पहिचान गरी कार्यान्वयन गर्ने ।
- प्रचलित नीति, नियम, मार्गदर्शनहरूको कार्यान्वयन गरी वन क्षेत्रको सुशासन कायम गर्ने ।
- डिभिजनस्तरको वनक्षेत्रको स्रोतको क्षमता आंकलन, नक्सांकन, आवधिक योजना तयारी तथा कार्यान्वयन गर्ने गराउने ।
- वनमा आधारित उद्यम/उद्योगको प्रवर्द्धन र विकासका लागि सहयोग र समन्वय गर्ने ।

२.५ डिभिजन वन कार्यालय, रोल्पाको कार्यक्रम संचालनबाट प्राप्त मुख्य उपलब्धीहरू:

- विगत ३ दशकको अविधिमा रोल्पा जिल्लाको कुल वन क्षेत्र ९४,०९७ हे. (५०.०९%) बाट ५,४४८ हे. ले बृद्धि भई ९९,५७६ हे. (५२.८३%) पुगेको ।
- कुल वनक्षेत्र मध्ये ५३,२०५.५६ हे. (५३.४३ %) वनक्षेत्र समुदायमा आधारित वन व्यवस्थापन पद्धति मार्फत (६२१ सा.व., ५५ क.व. र १ धार्मिक वन) व्यवस्थापन गर्नको लागि हस्तान्तरण भैसकेको र जिल्लाको करिब ९०% घरधुरी प्रत्यक्ष वन व्यवस्थापनमा संलग्न भई वन पैदावारको सहज आपूर्ति, आय आर्जन र रोजगारीको अवसर सृजना भएको ।

- आ.व. २०६३/६४ देखि हालसम्म करिब १४६५ हे. भू-भाग (सा.व., क.व. तथा निजी क्षेत्र) मा काष्ठ, जडीबुटी तथा गैरकाष्ठ र फलफूल प्रजातिका करिब २१ लाख ५० हजार विरुवाको वृक्षारोपण गरी वन क्षेत्रको उत्पादन तथा उत्पादकत्व वृद्धिमा योगदान पुऱ्याउने सफल भएको । आ.व. २०७६/७७ मा मात्र कुल ११९.९७ हे. सामुदायिक/कबुलियती वन तथा निजी जग्गामा २,००,१३९वटा काष्ठ/गैरकाष्ठ तथा फलफूल प्रजातिको विरुवा वृक्षारोपण कार्य सम्पन्न भएको ।
- आ.व. २०७६/७७ मा ६६ वटा सा.व. बाट ७७७ मे.टन खोटो संकलन भई ५४६४६ श्रमदिन बराबरको रोजगारी सृजना भएको । सरकारद्वारा व्यवस्थित वन तथा निजी आवादीबाट कुल २१२ मे.टन जडिबुटी निकासी भई कुल ४०,००० श्रमदिन बराबरको रोजगारी सृजना भएको । कोरोना माहामारीका कारण गत आ.व.को भन्दा उत्पादन तथा निकासीमा कमी आएको । तथापि उल्लेखित कृयाकलापबाट राष्ट्रिय अर्थतन्त्रमा समेत विशेष योगदान पुऱ्ये गरेको ।
- वनको दैनिक संरक्षण, आगलागी नियन्त्रण, अतिक्रमण नियन्त्रण जस्ता कार्यहरूमा विशेष योगदान पुगेको र वनक्षेत्रको वृद्धि सँगै जैविक विविधता संरक्षण, सिमसार/पोखरीहरूको संरक्षण, पारिस्थितिकीय प्रणालीको संरक्षण तथा पर्यापर्यटन अभिवृद्धि भई वातावरणीय सेवाहरूको गुरस्तरमा सुधार आएको ।

२.६ मुख्य मुख्य समस्या र चुनौतीहरू

- वनक्षेत्रको अतिक्रमण नियन्त्रण गर्न चुनौतीपूर्ण हुनु
- संस्थागत, पूर्वाधार विकास, उद्योगजन्य खानी सञ्चालन आदिका लागि वन क्षेत्रको जग्गाको मागमा बृद्धि
- स्थानीय तह तथा अन्य निकायमार्फत वातावरणमैत्री नहुने गरी जथाभावी रूपमा वन क्षेत्रमा सडक विस्तार, खेलमैदान निर्माण जस्ता कार्यहरूबाट अनियन्त्रित भू-क्षय, बाढी/पैरो तथा जैविक विविधतामा ह्रास भई पर्यावरणीय सन्तुलनमा असर पर्ने अवस्थाको सृजना हुनु
- आवश्यकतानुसारको भौतिक पूर्वाधार तथा साधन स्रोतको कमी
- दिगो वन व्यवस्थापनका लागि दक्ष जनशक्तीको अभाव, यातायातको असुविधा तथा भौगोलिक विकटताका कारण वनक्षेत्रमा कार्यक्रम कार्यान्वयनमा जटिलता
- वन पैदावार चोरी, कटानी तथा निकासी
- वन्यजन्तुको चोरी शिकारी तथा निकासी
- नयाँ ऐन, नियम, निर्देशिका वन्न बाँकी रहेकाले कतिपय कुराहरूमा द्विविधाको अवस्था रहनु

२.७ डिभिजन वन कार्यालयमा रहेका भौतिक सामग्रीहरूको विवरण :

| क्र. सं. | भौतिकपूर्वाधार, सम्पत्ती तथा सामग्रीहरूको विवरण | स्थान | परिमाण | कैफियत |
|----------|---|-------|---------------------|--|
| १ | डिभिजन वन कार्यालय भवन | लिवाड | १ वटा ३ तले भवन | आ.व.२०७५/७६ मा नयाँ भवन निर्माण सम्पन्न भएको |
| २ | डिभिजनल वन अधिकृत निवास | लिवाड | १ वटा चालु अवस्थामा | |

| | | | | |
|----|-----------------------------------|-----------------|-------------------------|---|
| ३ | लिवाड र सुवर्णावती स.डि.व.का. भवन | मेवाड र सुलिचौर | २ वटा चालु अवस्थामा | ६ वटा सब डिभिजन वन कार्यालय भाडामा सञ्चालित |
| ४ | गाडी | लिवाड | बा २ भ ३८८ | चालु अवस्थामा |
| ५ | मोटर वाईक | लिवाड | ९ वटा | २ वटा विप्रेको |
| ६ | कम्प्युटर, ल्यापटप समेत | लिवाड | कम्प्युटर १०, ल्यापटप ६ | चालु अवस्थामा |
| ७ | फ्याक्स | लिवाड | १ वटा | विप्रेको |
| ८ | कम्प्युटर प्रिन्टर | लिवाड | ८ वटा | चालु अवस्थामा |
| ९ | फोटोकपी मेसिन | लिवाड | २ वटा | विप्रेको |
| १० | जि.पि.एस. | लिवाड | १० वटा | चालु अवस्थामा |

२.८ डिभिजन वन कार्यालय अन्तर्गत रहेको जग्गाको विवरण :

| क्र. सं. | जग्गाको विवरण | कि. नं. | क्षेत्रफल (वर्गमीटर) | कैफियत |
|----------|---|---------|----------------------|--|
| १ | साविक लिवाड गा.वि.स. ४, रोल्पा (बाँझो) | २७१ | ३८० | डिभिजन वन कार्यालय |
| २ | साविक लिवाड गा.वि.स. ६, रोल्पा (कार्यालय क्षेत्र) | ६७४ | ४३३८.७५ | डिभिजन वन कार्यालय |
| ३ | साविक लिवाड गा.वि.स. ६, रोल्पा (बाँझो) | ६८२ | ४११.२५ | डिभिजन वन कार्यालय |
| ४ | साविक जौलीपोखरी गा.वि.स. २, रोल्पा | २४१ | ५६७५ | ४८, ४३७ वर्ग मीटर सोनापुर सिमेन्ट एण्ड मिनेरल्स उद्योगले वन कार्यालयको नाममा रजिष्ट्रेसन पास गरिदिएको (जौलीपोखरीको रजिष्ट्रेसन पास मिति : २०७४-०१-०३, गामको रजिष्ट्रेसन पास मिति : २०७४-०२-१९) |
| ५ | साविक जौलीपोखरी गा.वि.स. २, रोल्पा | २४२ | ३९९० | |
| ६ | साविक गाम गा.वि.स. वडा नं ५, रोल्पा | ९२ | १९७० | |
| ७ | साविक गाम गा.वि.स. वडा नं ५, रोल्पा | १२७ | ८७५ | |
| ८ | साविक गाम गा.वि.स. वडा नं ५, रोल्पा | ३५० | ४३१० | |
| ९ | साविक गाम गा.वि.स. वडा नं ५, रोल्पा | ३५२ | २७०० | |
| १० | साविक गाम गा.वि.स. वडा नं ५, रोल्पा | ३५९ | ११४० | |
| ११ | साविक गाम गा.वि.स. वडा नं ५, रोल्पा | ४१५ | ७३२० | |

| | | | | |
|----|--|-----|--------|---|
| १२ | साविक गाम गा.वि.स. वडा नं ५, रोल्पा | ४१७ | ६२९० | |
| १३ | साविक गाम गा.वि.स. वडा नं ५, रोल्पा | ४२२ | २१५० | |
| १४ | साविक गाम गा.वि.स. वडा नं ५, रोल्पा | ४३० | ४०५० | |
| १५ | साविक गाम गा.वि.स. वडा नं ५, रोल्पा | ४३२ | १६७० | |
| १६ | साविक गाम गा.वि.स. वडा नं ५, रोल्पा | ४३७ | २६५५ | |
| १७ | साविक गाम गा.वि.स. वडा नं ५, रोल्पा | ९७२ | ३६४२ | |
| १८ | साविक ह्वामा गा.वि.स. वडा नं २, रोल्पा | ७६४ | २३७६५ | सत्यसाई कोल उद्योगले मिति २०७६-०७-२५ मा वन तथा भू-संरक्षण विभागको नाममा रजिष्ट्रेसन पास गरी दिएको |
| | कुल जम्मा | | ७७,३३२ | |

२.९ वि.सं.२०४२ साल देखि हालसम्म कार्यरत कार्यालय प्रमुखहरुको नामावली :

| क्र. सं. | नाम थर | पद | कार्यरत अवधि | |
|----------|-----------------------------|--------------------------------|--------------|------------|
| | | | देखि | सम्म |
| १ | श्री राजेन्द्रवहादुर के.सी. | जि.व.नियन्त्रक (रा.प.तृ.प्रा.) | २०४२ | २०४४/१२ |
| २ | श्री शम्भुप्रसाद चौरसिया | जि.व.नियन्त्रक (रा.प.तृ.प्रा.) | २०४५-०१-०४ | २०४७-०९-११ |
| ३ | श्री केदारनाथ दाहाल | जि.व.अ. (रा.प.तृ.प्रा.) | २०४७/१० | २०४८/९ |
| ४ | श्री विश्वमणि आचार्य | जि.व.अ. (रा.प.तृ.प्रा.) | २०४८/९ | २०५०/८ |
| ५ | श्री यादवप्रसाद धिताल | जि.व.अ. (रा.प.तृ.प्रा.) | २०५०-०९-०५ | २०५१-१२-१२ |
| ६ | श्री देवेशमणि त्रिपाठी | जि.व.अ. (रा.प.तृ.प्रा.) | २०५२/१ | २०५४/९ |
| ७ | श्री हेमवहादुर कार्की | जि.व.अ. (रा.प.तृ.प्रा.) | २०५४/११ | २०५७/११ |
| ८ | श्री भैरवप्रसाद घिमिरे | जि.व.अ. (रा.प.तृ.प्रा.) | २०५७-१२-०१ | २०५९-०६-३० |
| ९ | श्री दुर्गाराज आचार्य | जि.व.अ. (रा.प.तृ.प्रा.) | २०५९/७ | २०६०/७ |
| १० | श्री सूर्यप्रसाद गौतम | जि.व.अ. (रा.प.तृ.प्रा.) | २०६०-०७-१४ | २०६१-१०-२१ |
| ११ | श्री उपेन्द्रप्रसाद पटेल | जि.व.अ. (रा.प.तृ.प्रा.) | २०६१/११ | २०६४-०३-२५ |
| १२ | श्री पशुपतिनाथ कोइराला | जि.व.अ. (रा.प.तृ.प्रा.) | २०६४-०६-०७ | २०६६-०५-०७ |
| १३ | श्री हरिप्रताप श्रेष्ठ | जि.व.अ. (रा.प.तृ.प्रा.) | २०६६/१२ | २०६७-०७-२८ |
| १४ | श्री राजेन्द्रप्रसाद निरौला | जि.व.अ. (रा.प.तृ.प्रा.) | २०६७-०७-२९ | २०६९-०६-२५ |
| १५ | श्री चन्द्रदेवलाल कर्ण | जि.व.अ. (रा.प.तृ.प्रा.) | २०६९-०६-२४ | २०७०-०८-१६ |
| १६ | श्री विष्णुप्रसाद भण्डारी | जि.व.अ. (रा.प.द्वि.प्रा.) | २०७०-०८-१७ | २०७२-०६-०७ |
| १७ | श्री हरिनारायण मण्डल | जि.व.अ. (रा.प.द्वि.प्रा.) | २०७२-०६-१३ | २०७३-०९-०८ |
| १८ | श्री भिमबहादुर कालिकोटे | जि.व.अ. (रा.प.तृ.प्रा.) | २०७३-०९-१० | २०७४-१०-२४ |

| | | | | |
|----|-------------------------|----------------------------|------------|------------|
| १९ | श्री मोहनप्रसाद श्रेष्ठ | जि.व.अ. (रा.प.द्वि.प्रा.) | २०७४-१०-१९ | २०७५-०७-०३ |
| २० | श्री कृष्णप्रसाद ढकाल | डि.व.अ. (रा.प.द्वि.प्रा.) | २०७५-०७-०१ | २०७६-०१-०७ |
| २१ | श्रीदधिलाल कँडेल | डि.व.अ. (अधिकृतस्तर दर्शौ) | २०७६-०१-०७ | हालसम्म |

२.१० कर्मचारी दरबन्दी विवरण :

यस कार्यालयमा रहेको पछिल्लो स्विकृत दरबन्दी अनुसार कुल ५५ जनाको दरबन्दी रहेकोमा ३७ जना कर्मचारी स्विकृत दरबन्दी बमोजिम स्थाई पदपुर्ति भएकोमा १ जना सहायक वन अधिकृत अध्ययन विदामा रहेको, तथा १ जना निलम्बनमा रहेको तथा १ जना फाजिलको फरेष्टर वेतलबी विदामा रहेको देखिन्छ । कुल १८ जना दरबन्दी रिक्त रहेको देखिन्छ भने २ जना सेवा करारमा कार्यरत रहेको पाइन्छ । कर्मचारीहरूको श्रेणीगत विवरण तल तालिकामा देखाइएको छ :

तालिका ५: स्विकृत दरबन्दी बमोजिम कार्यरत कर्मचारीहरूको दरबन्दी र पदपुर्तिको अवस्था

| क्र. सं. | पद | श्रेणी/तह | सेवा | समूह | मौज्दात दरबन्दी | पदपुर्ति | रिक्त | कैफियत |
|----------|----------|--|---------|---------|-----------------|----------|-------|---|
| १ | डि.व.अ. | अधिकृतस्तर नवौं/दर्शौ | वन | ज.फ. | १ | १ | ० | |
| २ | स.व.अ. | अधिकृतस्तर सातौं/आठौं | वन | ज.फ. | ११ | १० | १ | १ जना अध्ययन विदामा र १ जना निलम्बनमा रहेको |
| ३ | रेञ्जर | सहायकस्तर पाचौं (प्रा.) | वन | ज.फ. | १ | १ | ० | |
| ४ | ना.सु. | सहायकस्तर पाचौं (प्रा.) | प्रशासन | सा.प्र. | १ | १ | ० | |
| ५ | लेखापाल | सहायकस्तरपाचौं (प्रा.) | प्रशासन | लेखा | १ | १ | ० | |
| ६ | फरेष्टर | सहायकस्तर चौथो (प्रा.) | वन | ज.फ. | २ | ० | २ | ७ जना फरेष्टर फाजिलमारहेको, जसमध्ये १ जना वेतलबी विदामा रहेको |
| ७ | खरिदार | सहायकस्तर चौथो (प्रा.) | प्रशासन | सा.प्र. | १ | ० | १ | |
| ८ | वन रक्षक | राजपत्र अर्नाकित पाँचौं/श्रेणी विहिन (प्रा.) | वन | ज.फ. | ३३ | २१ | १२ | |
| ९ | का.स. | श्रेणीविहिन (प्रा.) | प्रशासन | सा.प्र. | २ | २ | ० | |
| १० | ह.स.चालक | श्रेणीविहिन | ई. | मे.ई. | १ | ० | १ | १ जना सेवा करारमा रहेको |
| ११ | चौकीदार | श्रेणीविहिन | प्रशासन | सा.प्र. | १ | ० | १ | २ जना सेवा करारमा रहेको |
| जम्मा | | | | | ५५ | ३७ | १८ | |

२.११ डिभिजन वन कार्यालय, रोल्पाको स्वीकृत संगठन तालिका :

प्रदेश सरकार
लुम्बिनी प्रदेश
उद्योग, पर्यटन, वन तथा वातावरण मन्त्रालय
वन निर्देशनालय

डिभिजन वन कार्यालय, रोल्पाको संगठन संरचना

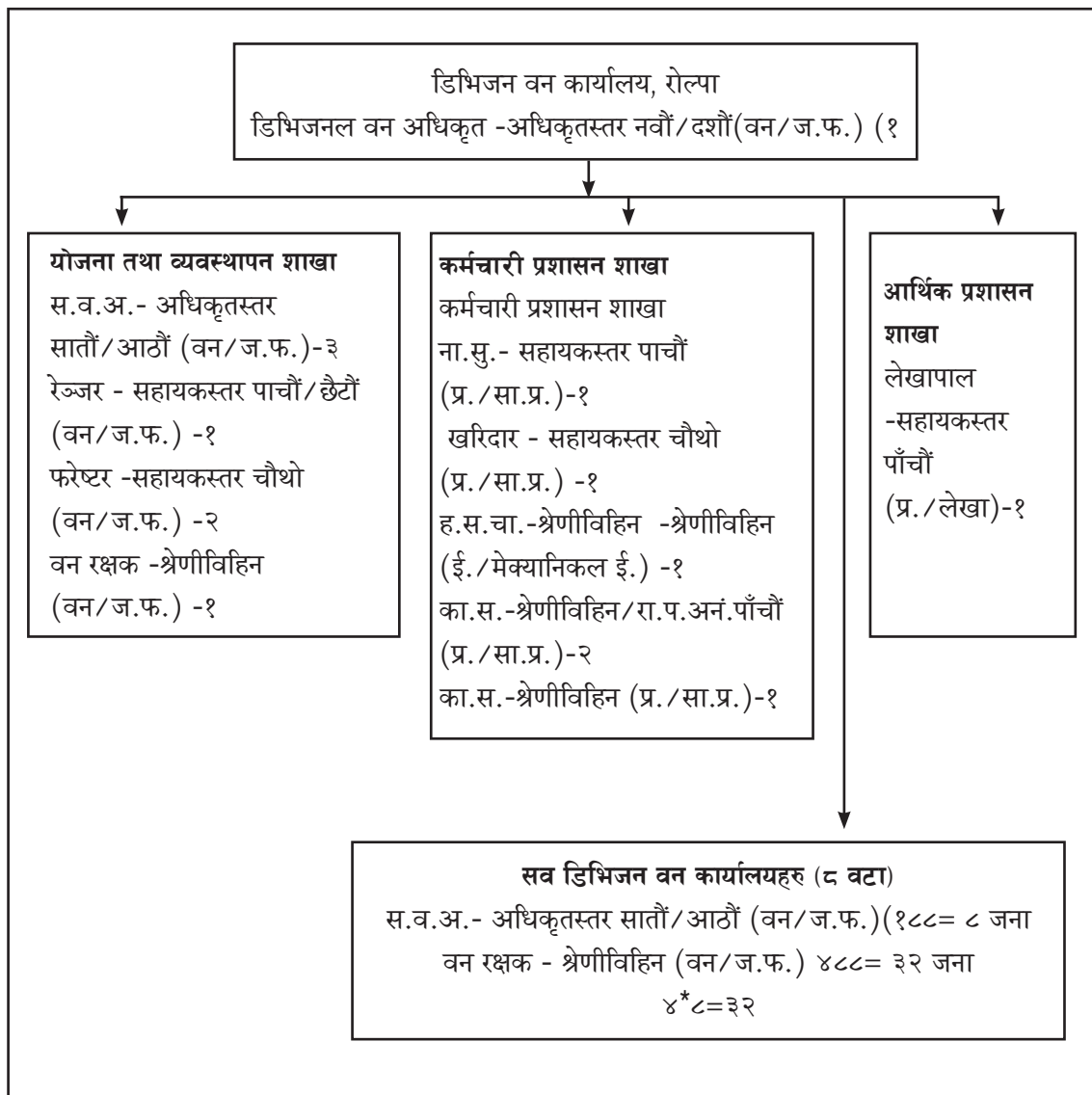

२.१२ डिभिजन वन कार्यालय, रोल्पामा कार्यरत कर्मचारीहरूको विवरण

यस कार्यालयमा कार्यरत कर्मचारीहरूको विवरण तपसिल बमोजिम रहेको छ :

| क्र.सं. | कर्मचारीको नाम | पद | तह | श्रेणी | सेवा | समुह | कर्मचारी संकेत नं. | ईमेल | मोबाईल नं. | कै |
|---------|---------------------------|-------------------|---------------|------------------|---------|---------|--------------------|-------------------------------|------------|----|
| १ | दधिलाल कँडेल | डिभिजनल वन अधिकृत | अधिकृत दर्शौं | रा.प.द्वितीय | वन | ज.फ. | ११८३०९ | dadhi2004@yahoo.com | ९८५११८५९५० | |
| २ | बाबुराम पोख्रेल | सहायक वन अधिकृत | अधिकृत आठौं | रा.प.तृतीय | वन | ज.फ. | ११७०४१ | baburam.pokhrel1@gmail.com | ९८५७८७७०१८ | |
| ३ | विरिन्द्र कुमार रोका | सहायक वन अधिकृत | अधिकृत सातौं | रा.प.तृतीय | वन | ज.फ. | १२३७२४ | birendraroka@gmail.com | ९८५८०२५०६७ | |
| ४ | शिवनन्दन साह | सहायक वन अधिकृत | अधिकृत सातौं | रा.प.तृतीय | वन | ज.फ. | १६०९०० | shivanandanshah@gmail.com | ९८४८५८३३२७ | |
| ५ | दशराम चौधरी | सहायक वन अधिकृत | अधिकृत सातौं | रा.प.तृतीय | वन | ज.फ. | १२७४२९ | dashramchoudhary@gmail.com | ९८५८०५२९४४ | |
| ६ | सुनिल आचार्य शर्मा | सहायक वन अधिकृत | अधिकृत सातौं | रा.प.तृतीय | वन | ज.फ. | २०४२१७ | sunilacharyasharma@gmail.com | ९८४४८८३३९९ | |
| ७ | दिपकराज प्रकाश जंग शाही | सहायक वन अधिकृत | अधिकृत सातौं | रा.प.तृतीय | वन | ज.फ. | २१७५३९ | deepakthakur132@gmail.com | ९८४८१३३१८९ | |
| ८ | सन्त बहादुर थिङ | सहायक वन अधिकृत | अधिकृत सातौं | रा.प.तृतीय | वन | ज.फ. | २०८३७४ | sonam.lama200@gmail.com | ९८६९५५१३१९ | |
| ९ | श्यामदेव यादव | सहायक वन अधिकृत | अधिकृत सातौं | रा.प.तृतीय | वन | ज.फ. | १८९६७९ | yadvashyamdev20@gmail.com | ९८६५४७९६८२ | |
| १० | श्याम सुन्दर प्र. चौरसिया | सहायक वन अधिकृत | अधिकृत सातौं | रा.प.तृतीय | वन | ज.फ. | १८६३०८ | chaurasyassp@gmail.com | ९८४५३९३२७३ | |
| ११ | शशी श्रेष्ठ | सहायक वन अधिकृत | अधिकृत सातौं | रा.प.तृतीय | वन | ज.फ. | २३३३६३ | shrestha.shashi2015@gmail.com | ९८४४३२४५४४ | |
| १२ | धर्म बहादुर रावल | लेखापाल | सहायक पाचौं | रा.प.अनं.प्रथम | प्रशासन | लेखा | २०३०४८ | rawalrukum21@gmail.com | ९८५७८३५६६ | |
| १३ | भानुभक्त बश्याल | रेन्जर | सहायक पाचौं | रा.प.अनं.प्रथम | वन | ज.फ. | १७९१०४ | bhanubhakta2024@gmail.com | ९८४७९१६७८५ | |
| १४ | भक्तिसुराम पाण्डे | नायब सुब्बा | सहायक पाचौं | रा.प.अनं.प्रथम | प्रशासन | सा.प्र. | १८७९७४ | pandey.bhaktisur@gmail.com | ९८४७९१७९६२ | |
| १५ | खड्क बहादुर पुन | फोष्टर | सहायक चौथो | रा.प.अनं.द्वितीय | वन | ज.फ. | २१६३८८ | khadak.punmagar@gmail.com | ९८६६७०४००२ | |
| १६ | राजीव गिरी | फोष्टर | सहायक चौथो | रा.प.अनं.द्वितीय | वन | ज.फ. | २३३०७२ | giriirajib08@gmail.com | ९८४७९३५४४१ | |
| १७ | ज्ञानु सुनार | फोष्टर | सहायक चौथो | रा.प.अनं.द्वितीय | वन | ज.फ. | २१६११९ | | ९८४७९३५४४१ | |
| १८ | खिमराज कवर | फोष्टर | सहायक चौथो | रा.प.अनं.द्वितीय | वन | ज.फ. | २०७४१० | khimkawat02@gmail.com | ९८४९८८४२२२ | |
| १९ | भारत हमाल | फोष्टर | सहायक चौथो | रा.प.अनं.द्वितीय | वन | ज.फ. | २१५८७६ | bharatmessi4@gmail.com | ९८६७७७१११ | |
| २० | खुम बहादुर सार्की | फोष्टर | सहायक चौथो | रा.प.अनं.द्वितीय | वन | ज.फ. | २२२६२५ | srkhum80@gmail.com | ९८४७००९७९२ | |
| २१ | तोरण देव गिरी | फोष्टर | सहायक चौथो | रा.प.अनं.द्वितीय | वन | ज.फ. | २०७६०७ | | ९८६७४६७५११ | |
| २२ | नन्द बहादुर पुन | वन रक्षक | श्रेणी विहीन | श्रेणी विहीन | वन | ज.फ. | २०७४०९ | | ९८४७९५७३८८ | |

| | | | | | | | | | |
|----|------------------------|-----------------|----------------|--------------|--------------|---------|---------|--------|------------|
| २३ | सहदेव चौधरी | वन रक्षक | श्रेणी विहीन | श्रेणी विहीन | श्रेणी विहीन | वन | ज.फ. | २०१४०३ | १७४८५२७०६२ |
| २४ | पवित्रा पुन | वन रक्षक | श्रेणी विहीन | श्रेणी विहीन | श्रेणी विहीन | वन | ज.फ. | २२४०९१ | १८६८६५४३७४ |
| २५ | अमृत बहादुर वली | वन रक्षक | श्रेणी विहीन | श्रेणी विहीन | श्रेणी विहीन | वन | ज.फ. | २२९०९३ | १८४७८७६२३४ |
| २६ | राग बहादुर डांगी | वन रक्षक | श्रेणी विहीन | श्रेणी विहीन | श्रेणी विहीन | वन | ज.फ. | १५६१८४ | १८६६९७५०९७ |
| २७ | खकेन्द्र खड्का | वन रक्षक | श्रेणी विहीन | श्रेणी विहीन | श्रेणी विहीन | वन | ज.फ. | २२९१०० | १८६४३५४२९४ |
| २८ | टिकाराम कार्की | वन रक्षक | श्रेणी विहीन | श्रेणी विहीन | श्रेणी विहीन | वन | ज.फ. | १७६१४८ | १८६६९२०९०४ |
| २९ | बेगम बहादुर जि.सि. | वन रक्षक | श्रेणी विहीन | श्रेणी विहीन | श्रेणी विहीन | वन | ज.फ. | १३७४१६ | १८६३४१५४५७ |
| ३० | दिल बहादुर महारा | वन रक्षक | श्रेणी विहीन | श्रेणी विहीन | श्रेणी विहीन | वन | ज.फ. | १३३२२३ | १८४८४३८३८८ |
| ३१ | गगन सि गोसाइ | वन रक्षक | श्रेणी विहीन | श्रेणी विहीन | श्रेणी विहीन | वन | ज.फ. | १६३७७३ | १८४७८५१०६० |
| ३२ | लिला गोसाइ | वन रक्षक | श्रेणी विहीन | श्रेणी विहीन | श्रेणी विहीन | वन | ज.फ. | १३३२२६ | १८६८६६०९५० |
| ३३ | दिवाकर आचार्य | वन रक्षक | श्रेणी विहीन | श्रेणी विहीन | श्रेणी विहीन | वन | ज.फ. | १६३७७३ | १८४९२२८३९० |
| ३४ | श्याम बहादुर घर्ति | वन रक्षक | श्रेणी विहीन | श्रेणी विहीन | श्रेणी विहीन | वन | ज.फ. | १८०६१२ | १८४७९९६७५२ |
| ३५ | गोविन्द वली | वन रक्षक | श्रेणी विहीन | श्रेणी विहीन | श्रेणी विहीन | वन | ज.फ. | १६१४५२ | १८६८६२६५८९ |
| ३६ | दत्ते बीनिया | वन रक्षक | श्रेणी विहीन | श्रेणी विहीन | श्रेणी विहीन | वन | ज.फ. | १८१२५४ | १८४२०००८८७ |
| ३७ | भिम बहादुर थापा | वन रक्षक | श्रेणी विहीन | श्रेणी विहीन | श्रेणी विहीन | वन | ज.फ. | ११४८४५ | १७४८९१४६०० |
| ३८ | जिवराज खत्री | वन रक्षक | श्रेणी विहीन | श्रेणी विहीन | श्रेणी विहीन | वन | ज.फ. | १५९९२९ | १८४४१२३९४६ |
| ३९ | गया प्रसाद कोरियाबथुवा | वन रक्षक | श्रेणी विहीन | श्रेणी विहीन | श्रेणी विहीन | वन | ज.फ. | २२८५६५ | १८५७८२२६५३ |
| ४० | भरतमणि शर्मा | वन रक्षक | श्रेणी विहीन | श्रेणी विहीन | श्रेणी विहीन | वन | ज.फ. | १६३७७४ | १८४७८६२४८६ |
| ४१ | हरि प्रसाद बुढामगर | वन रक्षक | श्रेणी विहीन | श्रेणी विहीन | श्रेणी विहीन | वन | ज.फ. | २३१०२२ | १८४२३२९६७ |
| ४२ | नेन्द्र बुढामगर | वन रक्षक | श्रेणी विहीन | श्रेणी विहीन | श्रेणी विहीन | वन | ज.फ. | २३१०२७ | १८४७८०५५२४ |
| ४३ | रेशम बहादुर थापा | का.स. | श्रेणी विहीन | श्रेणी विहीन | प्रशासन | प्रशासन | सा.प्र. | १७३२१८ | १८४७८५०७७१ |
| ४४ | मेधराज उपाध्याय | का.स. | श्रेणी विहीन | श्रेणी विहीन | प्रशासन | प्रशासन | सा.प्र. | १६८०६९ | १८६६७४७८०१ |
| ४५ | ईन्द्रजित पुरी | ह.स.चा. | श्रेणी विहीन | श्रेणी विहीन | ईन्जिनियरीड | मे.ई. | | | १८५७८२४९०४ |
| ४६ | प्रकाश कँवर | चौकीदार | श्रेणी विहीन | श्रेणी विहीन | प्रशासन | सा.प्र. | | | १८६६९२०३९५ |
| ४७ | पूर्णमा बुढामगर | सामाजिक परिचालक | सहायकस्तर चौथो | | | | | | १८४७९९६०११ |
| ४८ | तिसर्ना घर्तिमगर | सामाजिक परिचालक | सहायकस्तर चौथो | | | | | | १८६४२७०४७३ |
| ४९ | रामकुमारी रावला | सामाजिक परिचालक | सहायकस्तर चौथो | | | | | | १८६१८६३९६७ |

२.१३ वन संगठन अनुसार सब डिभिजन वन कार्यालयहरूको प्रशासनिक विभाजन :

वर्तमान वन संगठन अनुसार डिभिजन वन कार्यालय, रोल्पाको कार्यक्षेत्र अन्तर्गत रोल्पा जिल्लाको सम्पूर्ण क्षेत्र पर्दछ। हालको नयाँ राज्य संरचना बमोजिम लुम्बिनी प्रदेश अन्तर्गत पर्ने रोल्पा जिल्लामा ९ वटा गाउँपालिका र १ वटा नगरपालिका रहेका छन्। यस जिल्लामा रहेका १० वटा स्थानीय तहहरूको वडा सिमाना तथा साविकका गा.वि.स. तथा नगरपालिकाहरूको सिमाना समेतलाई आधार मानी यस जिल्लामा रहेका सब डिभिजन वन कार्यालयहरूको प्रशासनिक विभाजन तपसिल बमोजिम गरिएको पाइन्छ।

| सि. नं. | सब डिभिजनको नाम | साविकका गा.वि.स.हरू | ओगटेको हालको गा.पा.हरू | मुकाम | सि. नं. | सब डिभिजनको नाम | साविकका गा.वि.स.हरू | ओगटेको हालको गा.पा.हरू | मुकाम |
|---------|-----------------|--|---|---------------|---------|-----------------|--|---|-----------|
| १ | लिवाड | कोर्चावाड कोटगाउँ लिवाड जंकोट ह्वामा धवाड खुमेल | रोल्पा न.पा. को ५ नं. बाहेकका सबै वडाहरू र माडी गा.पा. को ६ नं. वडा | मेवाड, रोल्पा | २ | जलजला | पाछावाड इरिवाड राङकोट मिरुल कुरेली धवाड राङ्सी | परिवर्तन गा.पा. अन्तरगतका सबै वडा र थबाड गा.पा.का वडा नं. १, २ र ३ | पुल्लाचौर |
| ३ | रुन्टीगढी | भेनाम डुब्रिड सखी दुविडाँडा मसिना जौलीपोखरी जेदवाड | रुन्टीगढी गाउँपालिका अन्तरगतका सबै वडा तथा रोल्पा न.पा ५ नं. वडा | होलेरी | ४ | माडी | भावाड तालावाड घर्तिगाउँ राँक ओत पाखापानी जिनावाड | माडी गा.पा. को ६ नं. वडा बाहेकका सबै वडाहरू गंगादेव गा.पा. अन्तरगतका सबै वडा | घर्तिगाउँ |
| ५ | त्रिबेणी | जुंगार बुढागाउँ नुवागाउँ गैरीगाउँ कोरेटी | त्रिबेणी गा.पा. अन्तरगतका सबै वडाहरू | नेर्पा | ६ | सुन्छहरी | उवा सेरम जेलवाड जैमाकसला फगामवडा नं. २-९ | थबाड गा.पा. वडा नं. ४ र ५ सुन्छहरी गा.पा. अन्तरगतका १, ५, ६ र ७ नं. वडाहरू | पोवाड |
| ७ | सुवर्णावती | खुँग्री मिभिड तेवाड अरेस गजुल घोडागाउँ फगाम वार्ड नं १ | सुनिलस्मृति गा.पा. अन्तरगतका सबै वडा | सुलिचौर | ८ | सुंग्री | गाम सिसरी पाड हार्जड गुम्चाल बडाचौर सिर्प | सुन्छहरी गा.पा. २ र ४ नं. वडाहरू सुंग्री गा.पा. अन्तरगतका सबै वडाहरू | किलाचौर |

२.१४ स्थानीय तह तथा सव डिभिजन वन कार्यालयहरूको प्रशासनिक विभाजन अनुसार रहेको वनक्षेत्र विवरण

२.१४.१ स्थानीय तह अनुसार वनले ढाकेको क्षेत्रको तथ्यांक विवरण :

यस जिल्लामा रहेका १० वटा स्थानीय तह मध्ये क्षेत्रफलको आधारमा सुनछहरी गाउँपालिका सबैभन्दा ठूलो तथा गंगादेव गाउँपालिका सबैभन्दा सानो स्थानीय तह हुन् । क्षेत्रफलको आधारमा रोल्पा नगरपालिकामा सबैभन्दा बढी (१६,२३९ हे.) वन क्षेत्रले ढाकेको पाइन्छ भने सबैभन्दा कम (६,७१७ हे.) लुंग्री गाउँपालिकामा रहेको पाइन्छ । प्रतिशतको आधारमा त्रिवेणी गाउँपालिका र गंगादेव गाउँपालिकामा सबैभन्दा बढी (६५%) र थवाङ गाउँपालिकामा सबैभन्दा कम (३६%) भूभाग वनले ढाकेको पाइन्छ । स्थानीय तह अनुसारको वन क्षेत्रको विवरण तल तालिकामा देखाइएको छ ।

तालिका ६ : स्थानीय तह अनुसार वनक्षेत्रको तथ्यांक विवरण

| क्र. सं. | स्थानीय तहको नाम | वन क्षेत्र (हे.) | अन्य काष्ठ क्षेत्र (हे.) | बुट्यान क्षेत्र (हे.) | जम्मावनले ढाकेको क्षेत्र | | वनबाहेकको क्षेत्र | | जम्मा क्षेत्रफल (हे.) |
|-----------|------------------------|------------------|--------------------------|-----------------------|--------------------------|-----|-------------------|-----|-----------------------|
| | | | | | हे. | % | हे. | % | |
| १ | रुन्टीगढी गाउँपालिका | १२,०७२ | ३३ | ६३० | १२,७३५ | ५५ | १०,५२२ | ४५ | २३,२५६ |
| २ | त्रिवेणी गाउँपालिका | १२,०८१ | ३६ | १,२२० | १३,३३७ | ६५ | ७,१८८ | ३५ | २०,५२५ |
| ३ | माडी गाउँपालिका | ७,११७ | ५८ | ७३८ | ७,९१३ | ६१ | ४,९८४ | ३९ | १२,८९८ |
| ४ | गंगादेव गाउँपालिका | ७,५२८ | १० | ५२६ | ८,०६५ | ६५ | ४,३६६ | ३५ | १२,४३१ |
| ५ | परिवर्तन गाउँपालिका | ७,२०२ | १५ | ७६६ | ७,९८३ | ४९ | ८,३१२ | ५१ | १६,२९५ |
| ६ | थवाङ गाउँपालिका | ६,८१५ | ० | ८२ | ६,८९७ | ३६ | १२,२०७ | ६४ | १९,१०४ |
| ७ | सुनछहरी गाउँपालिका | ११,१९३ | ७८ | २१० | ११,४८१ | ४१ | १६,२७६ | ५९ | २७,७५६ |
| ८ | लुंग्री गाउँपालिका | ६,५३९ | १६९ | ९ | ६,७१७ | ५० | ६,८०४ | ५० | १३,५२१ |
| ९ | सुनिलस्मृती गाउँपालिका | ७,९८८ | ६२ | १६० | ८,२०९ | ५२ | ७,४४१ | ४८ | १५,६५१ |
| १० | रोल्पा नगरपालिका | १५,८९८ | २७१ | ७० | १६,२३९ | ६० | १०,७९३ | ४० | २७,०३२ |
| कुल जम्मा | | ९४,४३३ | ७३२ | ४,४११ | ९९,५७६ | ५३४ | ८८,८९३ | ४६६ | १८८,४६९ |

स्रोत : डिभिजन वन कार्यालय, रोल्पा

२.१४.२ सव डिभिजन अनुसार वनले ढाकेको क्षेत्रको विवरण :

यस डिभिजन कार्यालय अन्तर्गतका ८ वटा सव डिभिजन वन कार्यालयको प्रशासनिक विभाजन अनुसार क्षेत्रफलको आधारमा जलजला सव डिभिजन वन कार्यालयको कार्यक्षेत्र सबैभन्दा ठूलो (क्षेत्रफल २६,८३३ हे.) तथा सुवर्णावती सव डिभिजन वन कार्यालयको कार्यक्षेत्र सबैभन्दा सानो (क्षेत्रफल १५,६५१ हे.) रहेको छ । प्रतिशतको आधारमा त्रिवेणी सव डिभिजनमा सबैभन्दा बढी (६५%) र सुनछहरी सव डिभिजनमा सबैभन्दा कम (३५%) वनले ढाकेको क्षेत्र रहेको पाइन्छ । सबैभन्दा ठूलो जलजला सव डिभिजनमा ४७% भूभाग वनक्षेत्रले ढाकेको पाइन्छ । सव डिभिजन वन कार्यालय अनुसारको वन क्षेत्रको विवरण तल तालिकामा देखाइएको छ :

तालिका ७ : सब डिभिजन वन कार्यालय अनुसार वनक्षेत्रको तथ्यांक विवरण

| क्र. सं. | सब डिभिजन वन कार्यालयको नाम | वन क्षेत्र (हे.) | अन्य काष्ठ क्षेत्र (हे.) | बुट्यान क्षेत्र (हे.) | जम्मावनले ढाकेको क्षेत्र | | वनबाहेकको क्षेत्र | | जम्मा क्षेत्रफल (हे.) | कै. |
|-----------|-----------------------------|------------------|--------------------------|-----------------------|--------------------------|-------|-------------------|-------|-----------------------|-----|
| | | | | | हे. | % | हे. | % | | |
| १ | रुन्टीगढी | १३,७४१ | ३६ | ६२९ | १४,४०६ | ५७ | ११,०२७ | ४३ | २५,४३३ | |
| २ | त्रिवेणी | १२,०८१ | ३६ | १२२० | १३,३३७ | ६५ | ७,१८८ | ३५ | २०,५२५ | |
| ३ | माडी | १४,६४५ | ६८ | १२६४ | १५,९७८ | ६३ | ९,३५० | ३७ | २५,३२९ | |
| ४ | जलजला | ११,७४० | १५ | ७८३ | १२,५३८ | ४७ | १४,२९५ | ५३ | २६,८३३ | |
| ५ | सुनछहरी | ७,९३५ | ७८ | २५२ | ८,२६५ | ३५ | १५,४३१ | ६५ | २३,६९६ | |
| ६ | लुंग्री | १२,०७४ | १६८ | ३३ | १२,२७५ | ४७ | १३,८७३ | ५३ | २६,१४८ | |
| ७ | सुवर्णावती | ७,९८८ | ६२ | १६० | ८,२१० | ५२ | ७,४४१ | ४८ | १५,६५१ | |
| ८ | लिवाड | १४,२२९ | २६९ | ७० | १४,५६७ | ५९ | १०,२८८ | ४१ | २४,८५४ | |
| कुल जम्मा | | ९४,४३३ | ७३२ | ४४११ | ९९,५७६ | ५२.८३ | ८८,८९३ | ४७.१७ | १,८८,४६९ | |

२.१५ वन क्षेत्रमा कार्यरत गैरसरकारी संघ संस्था तथा निजी क्षेत्र :

यस जिल्लामा नेपाल सरकारद्वारा संचालित कार्यक्रमको अतिरिक्त बिभिन्न अन्तराष्ट्रिय एवं राष्ट्रिय गैर सरकारी संस्थाहरुद्वारा सामुदायिक वन, कवुलियती वन लगायत अन्य वन र वातावरणसँग सम्बन्धित कार्यक्रमहरु संचालन भएका छन् । जसको छोटो चिनारी संक्षिप्त रुपमा दिईएको छ :

२.१५.१ पहाडी साना किसानका लागि अनुकूलन आयोजना: जिल्ला आयोजना समन्वय इकाइ, रोल्पा

पहाडी साना किसानका लागि अनुकूलन आयोजना आ.व. ०७१०७२ देखि शुरु भई आ.व. ०७७१०७८ मा सम्पन्न हुने गरी कृषि विकासका लागि अन्तरराष्ट्रिय कोष (International Fund for Agricultural Development-IFAD) को आर्थिक अनुदान सहायता तथा नेपाल सरकारको संयुक्त लगानीमा संचालन भईरहेको आयोजना हो । विशेषगरी पहाडी क्षेत्रका साना किसानहरुलाई जलवायु परिवर्तनबाट परेको जोखिम तथा असरलाई सकेसम्म कम गरेर उनीहरुको जीविकोपार्जनको लागि सहयोग पुग्ने किसिमका क्रियाकलापहरुमा सहयोग गर्ने तथा सो सहयोगको शिलशिलामा संगसंगै सो क्षेत्रबाट कार्वन उत्सर्जन पनि कम गर्नु यस आयोजनाको उद्देश्य रहेको छ । यस आयोजनाको कार्य क्षेत्र तथा आयोजना संचालन गर्ने निकायहरुको बारेमा संक्षिप्त विवरण निम्न बमोजिम प्रस्तुत गरिएको छ । यस आयोजना संचालनको नेतृत्व नेपाल सरकार, वन तथा भू-संरक्षण मन्त्रालयले लिएको छ । यसले काठमाडौंमा आयोजना समन्वय ईकाई स्थापना गरेको छ भने प्राविधिक सहयोग इकाई सुर्खेतमा राखेको छ । कार्य क्षेत्रहरु कालिकोट, दैलेख, सल्यान, रुकुम पूर्व, रुकुम पश्चिम, रोल्पा र जाजरकोट गरी ७ जिल्लाहरु रहेका छन् ।

आयोजनाको लक्ष्य

पहाडी जिल्लाका जलवायु जन्य प्रकोपहरुबाट जोखिममा परेका ग्रामीण क्षेत्रका समुदायको गरिवी न्यूनीकरणमा सहयोग गर्ने ।

विशिष्ट उद्देश्यहरू निम्न बमोजिम रहेका छन् ।

- स्थानीय समुदायहरूको जलवायु जन्य सङ्कटासन्नता न्यूनीकरण गर्ने ।
- जलवायु परिवर्तन अनुकूलनका लागि अनुकूल संस्थागत वातावरणको सबलिकरण गर्ने ।
- स्थानीय समुदायबाट उत्सर्जन भएका कार्वन शोषण तथा न्यूनीकरण गर्ने ।

आयोजनाको अपेक्षित उपलब्धीहरू

लक्ष्य स्तरमा (Goal Level)

- १ लाख प्रत्यक्ष लाभान्वित घरधुरीको Household Asset Index २५ प्रतिशतले सुधार भएको हुनेछ ।
- बाल कुपोषणमा १५ प्रतिशतले कमी भएको हुनेछ ।

उद्देश्य स्तरमा (Objective level)

- एक लाख प्रत्यक्ष लाभान्वित घरधुरीको जलवायु परिवर्तनको कारण उत्पन्न संकटासन्नताको स्तर एक तह तल भरेको हुनेछ ।
- लक्षित जिल्ला र आयोजनासंग संबन्धित मन्त्रालयको जलवायु मैत्री नीति, कार्यक्रम, योजना र दक्ष जनशक्तिको विकास भएको हुनेछ ।
- समुदायमा खर्च हुने रकममा प्रत्येक यू यस डलर खर्च हुदा कम्तिमा पनि अनुकूलन कार्ययोजना कार्यान्वयनका लागि अन्य स्रोतबाट २ यू यस डलर बराबरको स्रोत जुटेको हुनेछ ।
- ५६०,००० टन बरारको हरित गृह ग्यास उत्सर्जन हुन वाट रोकिने छ वा भै हाले पनि त्यसलाई संश्लेषण गरिने छ ।

कार्यक्रम स्तरमा (Activities Level)

आयोजना संचालन भएका ७ वटा जिल्लामा कम्तीमा २०० वटा स्थानीय अनुकूलन कार्य योजना (Local Adaptation Plan For Action-LAPA) तयार भै सो मार्फत प्राथमिकताका आधारमा अनुकूलनका कृयाकलापहरू कार्यान्वयन भएको हुनेछ ।

जिल्ला आयोजना समन्वय इकाई रोल्पाको जानकारी

आयोजना कार्यान्वयन भएका ७ वटा जिल्लहरू मध्ये रोल्पा पनि एक जिल्ला हो । रोल्पा जिल्लामा रहेको यस योजनाको कार्यालयको नाम जिल्ला आयोजना समन्वय इकाई, रोल्पा हो । रोल्पामा आ.व. २०७३/०७४ देखि यो आयोजना संचालनमा आएको हो । आ.व. २०७७/०७८ सम्म कुल ३० वडाहरूका ३० वटा स्थानीय अनुकूलन कर्षोजना कार्यान्वयन गरि करिब २० हजार जलवायु जोखिममा रहेका घरधुरीहरूको जलवायु समनुकूलन क्षमता बढाउने लक्ष्य यस कार्यालयले राखेको छ । सो अनुरूप यस कार्यालय कार्यक्षेत्र रोल्पा जिल्लाका ७ स्थानीय तहहरूका ३० वटा वडाहरूमा आ.व. २०७७/०७८ देखि कार्यान्वयन गरिने गरी विस्तार गरिएको छ । आयोजनाको उद्देश्य तथा मुख्य सम्पादन सूचक अनुरूप स्थानीय अनुकूलन कार्ययोजनामा उल्लेख गरिएका कार्यक्रमहरू कार्यान्वयनको लागि समूहहरूलाई अनुदान दिनु यस कार्यालयको मुख्य कार्य हो भने सो को कार्यान्वयनको लागि आवश्यक क्षमता अभिवृद्धी तथा समन्वय तथा आयोजना व्यवस्थापन गर्नु यसको सहायक कार्य हो । सो को कार्यान्वयनको लागि कार्यालयमा जिल्ला स्तरमा जिल्ला संयोजक, विज्ञहरू, लेखापाल, प्राविधिक कर्मचारीहरू तथा कार्यान्वयन वडाहरूमा सामाजिक परिचालकहरू कार्यरत छन् ।

कार्यक्षेत्रको विवरण

यस कार्यालयले आ.व. २०७६।७७ सम्म विस्तार गरिएको कार्यक्षेत्र सहितको आयोजना कार्यक्षेत्र विवरण (३० वटा वडा)

- ◆ परिवर्तन गाउँपालिका वार्ड नं. १, २, ३, ४, ५, ६
- ◆ माडी गाउँपालिका वार्ड नं. १, २, ३, ४, ५, ६
- ◆ रोल्पा नगरपालिका वार्ड नं. ६, ७, ८, १०
- ◆ त्रिवेणी गाउँपालिका वार्ड नं. २, ५, ६, ७
- ◆ गंगादेव गाउँपालिका वार्ड नं. १, २
- ◆ रुन्टीगढी गाउँपालिका वार्ड नं. २, ४, ७, ८
- ◆ सुनिलस्मृती गाउँपालिका वार्ड नं. १, २, ५, ६

आ.व. २०७६/०७७ मा सम्पादित कार्यक्रमको संक्षिप्त प्रगति विवरण

१. कार्यक्रम अन्तर्गत खर्च विवरण

क) कार्यक्रम अनुसार

| कार्यक्रम | बजेट निकासा रु. लाख | खर्च रकम रु. लाख | खर्च प्रतिशत |
|---|------------------------|---------------------|--------------|
| १. स्थानीय स्तरको जलवायु अनुकुलन ढाँचा सुध्रिढीकरण | ८२.०५ | ६०.४३ | ७३.६५ % |
| २.१ जलवायु अनुकुलित सामुदायिक पूर्वाधार निर्माण, भू-व्यबस्थापन संचालनको लागि सहयोग अनुदान | ७५०.०८ | ४०२.४२ | ५३.६५ % |
| २.२ साना किसानका लागि जलवायु अनुकुलन लाभदायक उत्पादन सहयोग अनुदान | ३७३.८० | ३४७.०६ | ९२.८५ % |
| ३. आयोजन कार्यान्वयन सहयोग | ८४.३६ | ६१.२६ | ७२.६१ % |
| जम्मा | १२९.०३ | ८७३.६४ | ६७.७० % |

ख. प्रकार अनुसार

| क्र.स. | बजेट निकासी रु. लाखमा | खर्च रकम रु. लाखमा | खर्च प्रतिशत |
|---------|-----------------------|--------------------|--------------|
| चालु | ७०.५९ | ६१.२६ | ८६.७८ % |
| पुंजीगत | १२१९.७ | ८०९.९१ | ६६.४० % |
| जम्मा | १२९.०३ | ८७३.६४ | ६७.७० % |

२. उपलब्धी विवरण

क. लाभान्वित घरधुरी - ५,५४९ घर धुरी

| अति उच्च संकटासन्न | उच्च संकटासन्न | मध्य संकटासन्न | न्यून संकटासन्न |
|--------------------|----------------|----------------|-----------------|
| १,१९८ घरधुरी | २,६४२ घरधुरी | १,५४९ घरधुरी | १५२ घरधुरी |

ख. व्यवस्थापन भएको जमिन - ५३६.४० हेक्टर

ग. रोजगारी सृजना श्रमदिन - २६,३१८

२.१५.२ पश्चिम नेपालमा समुदायमा आधारित हाब्रे (रेडपाण्डा) संरक्षण परियोजना

यो कार्यक्रम रेडपाण्डा नेटवर्क काठमान्डौंको आर्थिक सहयोग र मानव अधिकार सचेतना केन्द्र (हुरेक) नेपाल, रोल्पाको साभेदारीमा संचालित हाब्रे (रेडपाण्डा) संरक्षण कार्यक्रम हो । सन् २०१९ को जनवरीदेखि संचालित यस कार्यक्रमको समयावधि हाल सन् २०२१ को डिसेम्बर सम्म रहेको छ । रोल्पा जिल्लाको सुन्छहरी र थवाङ गाउँपालिका यस परियोजनाको मुख्य कार्यक्षेत्र हुन् । रेडपाण्डाको अनुसन्धान तथा अनुगमन, वासस्थानको व्यवस्थापन, समुदायमा शिक्षा र जनचेतना तथा दिगो जिविकोपार्जन यस कार्यक्रमका मुख्य विषयगत क्षेत्रहरू अन्तर्गत पर्दछन् । सामुदायिक वन उपभोक्ता समूहसँग सहकार्य गरेर रेडपाण्डाको वासस्थान नजिकका क्षेत्रहरूमा वृक्षारोपण गर्ने र गैरकाष्ठ वन पैदावार प्रजातिका विरुवाहरू विपन्न उपभोक्ता समूहहरूमा वितरण गरी उत्पादन बढाउने कार्यहरू गर्दै आएको छ । यस कार्यक्रम मार्फत सन् २०२० मा रेडपाण्डाको अनुगमन वलकको स्थापना गरी नियमित अनुगमन तथा सर्भे, वन्यजन्तु अपराध नियन्त्रणको संजाल विस्तार, वन हेरालुलाई अनुगमन तालिम, सरोकारवाला निकायहरूसँग छलफल तथा अन्तर्कृया गरी संरक्षणका कार्यहरू संचालन, स्कुलमा इ-को क्लव गठन तथा संचालनमा सहयोग, रेडियो मार्फत जनचेतनामुलक संरक्षणमुखी सन्देशहरू प्रवाह, नर्सरी स्थापना गर्न सहयोग, विश्व वातावरण दिवस/अन्तराष्ट्रिय रेडपाण्डा दिवस लगायतका दिवसहरू संचालनको साथसाथै रेडियो मार्फत विभिन्न सन्देशमुलक गतिविधिहरू समेत संचालन गरिएका थिए । सन् २०२१ मा हाल संचालन भैरहेका गतिविधिहरूको साथसाथै रेडपाण्डाको ट्र्याकिङ गर्ने रेडपाण्डा वासस्थान क्षेत्रका सा.व.हरूका कार्ययोजना निर्माण तथा नवीकरण गर्न सहयोग गर्ने, गोठालाहरूको समूह गठन गरी घाँस प्रजातिका विरुवाहरू वितरण गर्ने, उच्च पहाडी सिमसार व्यवस्थापनमा सहयोग, समुदायमा सुधारिएको चुलो वितरण, रेडपाण्डा संरक्षणको संदेशमुलक होडिङ बोर्डको जडान जस्ता कार्यहरू संचालन गर्ने योजना रहेका छन् । डिभिजन वन कार्यालय र स्थानीय निकायहरूसँग थप समन्वय र सहकार्य गरी यस अन्तर्गतका कार्यक्रमहरूलाई थप प्रभावकारी बनाउन सकिने देखिन्छ ।

२.१५.३ रोल्पा जिल्लामा संचालित रोजिन एण्ड टर्पेन्टाईन उद्योग

२.१५.३.१ गंगा रोजिन एण्ड टर्पेन्टाईन इण्डष्ट्रिज

यस उद्योगको संक्षिप्त भलक निम्न बमोजिम रहेको छ ।

- ◆ यो उद्योग साविक गनापुर २, बाँकेमा रहेको ।
- ◆ आ.व. २०६५/०६६ देखि रोल्पा जिल्लामा विभिन्न सामुदायिक वन उपभोक्ता समूहसँग सम्झौता गरी खोटो संकलन गर्दै आईरहेको ।
- ◆ जिल्लाको ४ वटा सव डिभिजन वन कार्यालयहरूको सामुदायिक वन क्षेत्रमा खोटो संकलन गरिरहेकोमा यस आ.व.मा त्रिवेणी र रुन्टीगढी सव डिभिजन वन कार्यालय अन्तर्गतका सा.व.मा मा संकलन गरेको ।
- ◆ यस आ.व. २०७६/०७७ अर्थात सिजन २०१९ मा ६३ वटा सामुदायिक वन क्षेत्रबाट ६,०८,०२६ के.जी. खोटो संकलन गरी रु.७,२९,३१२/- विभिन्न ६३ वटा सामुदायिक वन उपभोक्ता समूहको खातामा र रु.९,४८,५२०.५६ नेपाल सरकारलाई मु.अ.कर बापत आम्दानी भएका र रोल्पा जिल्लाका सम्बन्धित स्थानीय तहमा खातामा निकासी कर बापत रु.१०,१२,०५०/- जम्मा भएको ।

२.१५.३.२ माउन्ट रोजिन एण्ड टर्पेन्टाईन इण्डष्ट्रिज प्रा.लि.:

यस उद्योगको संक्षिप्त भलक निम्न बमोजिम रहेकोछ ।

- ◆ यो उद्योग साविक मधवलिया-६ रुपन्देहीमा रहेको ।
- ◆ आ.व. २०६९/०७० देखि रोल्पा जिल्लामा विभिन्न सामुदायिक वन उपभोक्ता समूहसँग सम्झौता गरी खोटो संकलन गर्दै आईरहेको ।
- ◆ जिल्लाको लिवाङ, सुवर्णावती र लुंग्री गरि जम्मा ३ वटा सव डिभिजन वन कार्यालय अन्तर्गत पर्ने सामुदायिक वन क्षेत्रमा खोटो संकलन गरिरहेकोमा यस आ.व. मा लिवाङ र लुंग्री गरी २ वटा सव डिभिजन वन कार्यालय अन्तर्गतका सा.व.हरूमा मात्र संकलन गरेको ।
- ◆ यस आ.व. २०७६/०७७ अर्थात सिजन २०१९ मा १२ वटा सामुदायिक वन क्षेत्रबाट १,५९,०८१ के.जी. खोटो संकलन गरी निकासी गरी रु. १९,०८९७२/- विभिन्न १२ वटा सामुदायिक वन उपभोक्ता समूहहरूको खातामा जम्मा भएको, रु.२,४८,१६६.३६ नेपाल सरकारलाई मु.अ.कर बापत प्राप्त भएको र रोल्पा जिल्लाका सम्बन्धित स्थानीय तहको खातामा निकासी कर बापत रु. १,८०,६१५/- रकम जम्मा भएको ।

२.१५.३.३ देउती रोजिन एण्ड टर्पेन्टाईन उद्योग प्रा.लि.:

यस उद्योगको संक्षिप्त भलक निम्न बमोजिम रहेको छ ।

- ◆ यो उद्योग साविक शमसेरगंज-४, बाँकेमा रहेको ।
- ◆ आ.व. २०७२/०७३ देखि रोल्पा जिल्लामा विभिन्न सामुदायिक वन उपभोक्ता समूहसँग सम्झौता गरी खोटो संकलन गर्दै आईरहेको ।
- ◆ यस आ.व. २०७६/०७७ अर्थात सिजन २०१९ मा २ वटा सामुदायिक वन क्षेत्रबाट ८९,८३ के.जी. खोटो संकलन गरी रु. १,०७,७९६/- विभिन्न २ वटा सामुदायिक वन उपभोक्ता समूहहरूको खातामा जम्मा भएको, रु. १४,०१३/- नेपाल सरकारलाई मु.अ.कर बापत प्राप्त भएको र रु.१७,९००/- सम्बन्धित स्थानीय तहको खातामा निकासी कर बापत रकम जम्मा भएको ।

२.१५.४ रोल्पा जिल्लामा संचालित खानी उत्खनन तथा प्रशोधन उद्योगहरू

रोल्पा जिल्लामा दुई वटा कम्पनीले चुनढुंगा उत्खनन कार्यको लागि राष्ट्रिय वन क्षेत्रको भोगाधिकार हस्तान्तरणको स्वीकृती पाई वन तथा भू-संरक्षण विभागसँग सम्झौता गरी कुल ६.८१ हेक्टर वा १३६ रोपनी वनक्षेत्रबाट चुनढुंगा उत्खननको कार्य शुरु गरेका छन् । उक्त कम्पनीहरूको संक्षिप्त विवरण यसप्रकार रहेको छ :

२.१५.४.१ सोनापुर मिनेरल्स एण्ड आयल्स प्रा.लि., तुल्सीपुर १८, दाङ

यस कम्पनीको केन्द्रिय कार्यालय बानेश्वर, काठमाडौंमा रहेको छ भने सिमेन्ट उद्योग तुल्सीपुर, दाङमा संचालित छ । यस कम्पनीले रुन्टीगढी गाउँपालिका ५ दुविडाँडामा पर्ने ४.५४ हेक्टर अर्थात करिव ९१ रोपनी राष्ट्रिय वन क्षेत्रमा चुनढुंगा उत्खनन कार्यको लागि भोगाधिकार पाईसकेको छ । सोनापुर कम्पनीले सो वनक्षेत्र १५ वर्ष अवधिको लागि उत्खनन गर्ने गरी २०७४ साउन ३१ गते वन तथा भू-संरक्षण विभाग सँग सम्झौता गरेको हो । आफ्नो सिमेन्ट फ्याक्ट्रीको लागि आवश्यक कच्चा पदार्थ चुनढुङ्गा आपूर्ति गर्ने कार्य यसै क्षेत्रबाट गरिरहेको छ ।

२.१५.४.२ सत्य साई कोल उद्योग प्रा.लि., घोराही १५, दाङ

यो कम्पनी घोराही १५, दाङमा रहेको छ । रुन्टीगढी गाउँपालिका वार्ड नं. ५, दुविडाँडामा पर्ने २.२७ हेक्टर -करिव ४५ रोपनी) राष्ट्रिय वन क्षेत्रमा १० वर्ष अवधिको लागि उत्खनन गर्न वन तथा भू-संरक्षण विभागसँग २०७६ वैशाख १७ मा सत्य साई कोल उद्योग प्रा.लि.सँग सम्झौता भएको हो । सत्य साई कोल उद्योगले आर्थिक वर्ष २०७६/७७ को फागुन महिनाबाट उत्खनन शुरु गरेको छ ।

भाग-३

व्यवस्थापनको आधारमा वनको अवस्था

नेपालमा वन व्यवस्थापनका विषयमा चर्चा गर्दा विभिन्न समयमा कुनै न कुनै किसिमबाट वनको संरक्षण एवं व्यवस्थापन गरिँदै आएको पाइन्छ। वन ऐन २०१८, वन संरक्षण (विशेष व्यवस्था) ऐन २०२४, पंचायती वन नियमावली २०३५, पंचायत संरक्षित वन नियमावली २०३५, वन विकास गुर्योजना २०४५ हुँदै वन ऐन २०४९ तथा वन नियमावली २०५१ जारी भए पश्चात मध्यपहाडी क्षेत्रका वनहरूस्थानीय समुदायहरूलाई समूह गठन गरी क्रमशः सामुदायिक वनको रूपमा हस्तान्तरण गर्दै लगियो भने तराई तथा भित्री मधेसका वनलाई सरकारबाट नै व्यवस्थापन गर्ने नीति अंगिकार गरियो। यसैगरी विशेष वातावरणीय, वैज्ञानिक वा सांस्कृतिक महत्व वा अन्य विशेष महत्व भएका राष्ट्रिय वन क्षेत्रको उचित संरक्षण एवं व्यवस्थापन नहुँदा त्यस्ता महत्वपूर्ण सम्पदा र वासस्थानहरूमा क्रमशः ह्रास आउँदै गयो। सामुदायिक वन व्यवस्थापनमा जनताको प्रत्यक्ष सहभागिता हुँदा सामुदायिक वनको अवस्थामा क्रमशः सुधार आउँदै गयो। वि.सं. २०४९ सालदेखि नेपालमा लागू भएको कबुलियती वन विकास कार्यक्रम सम्पूर्ण रूपमा विपन्न वर्गलाई लक्षित गरिएको समुदायमा आधारित वन व्यवस्थापन पद्धतिको प्रारूप हो। यसमा सामान्यतया ५ देखि १५ गरिब घरधुरीहरूलाई हैसियतमा ह्रास आएको वनको भू-भाग पहिलो पटकमा ४० वर्ष सम्मका लागि कबुलियती वनको रूपमा हस्तान्तरण गरिन्छ। समूहले कार्ययोजना अनुसार राम्रो काम गरेमा हस्तान्तरण गरिएको वनलाई कबुलियतीनामा गरी पुन अर्को ४० वर्ष सम्मका लागि प्रदान गर्न सकिन्छ। संरक्षण, व्यवस्थापनको इतिहास र अभ्यासहरूको सिकाईलाई मनन गरी सामुदायिक तथा कबुलियती वन वाहेकको राष्ट्रिय वन क्षेत्रको उचित संरक्षण र व्यवस्थापनको लागि सरकारद्वारा व्यवस्थित वन, साभेदारी वन, चक्ला वन र संरक्षित वनको प्रवर्धन एवं व्यवस्थापनका कार्यक्रमहरू कार्यान्वयन गरिँदै आएको पाइन्छ। वन ऐन र नियमावलीमा व्यवस्था भए बमोजिम डिभिजन वन कार्यालय, रोल्पाको कायक्षेत्र अन्तर्गत पर्ने रोल्पा जिल्लाभरीको कुल ९९,५७६ हेक्टर वन क्षेत्र रहेको पाइन्छ। रोल्पा जिल्लामा रहेको वनक्षेत्र मध्येको राष्ट्रिय वनको अधिकांश भू-भाग समुदायमा आधारित वन व्यवस्थापन पद्धति अन्तर्गत पर्दछ। भू-स्वामित्वको आधारमा वनलाई राष्ट्रिय वन र निजी वन गरी दुई भागमा बाँड्न सकिन्छ।

३.१ राष्ट्रिय वन

३.१.१ सामुदायद्वारा व्यवस्थित वन

जिल्लामा रहेको कुल वन क्षेत्र मध्ये ६४,४१८.१७ हेक्टर वन क्षेत्रसामुदायमा आधारित वन व्यवस्थापन पद्धतिमा व्यवस्थापन गर्न सकिने सम्भाव्य क्षेत्रको रूपमा रहेकोमा रोल्पा जिल्लामा आ.व.२०७६/०७७ को अन्त्य सम्ममा कुल ५१,८३३.७५ हे. (५२.०५%) वनक्षेत्र समुदायमा आधारित वन व्यवस्थापन पद्धति मार्फत व्यवस्थापन भइरहेको पाइन्छ। रोल्पा जिल्लामा सामुदायिक वन, कबुलियती वन र धार्मिक वनगरी तीन प्रकारका समुदायमा आधारित वन व्यवस्थापन पद्धतिहरू लागू गरिएको पाइन्छ। सब डिभिजन वन कार्यालय अनुसार रुन्टीगढी सब डिभिजन वन कार्यालय अन्तर्गत सबैभन्दा बढी (११,५३१.०७ हे.) र सुनछहरी सब डिभिजन वन कार्यालय अन्तर्गत सबैभन्दा कम वनक्षेत्र (२७४०.५६ हे.) समुदायद्वारा व्यवस्थापन भैराखेको पाइन्छ। त्यसैगरी स्थानीय तह अनुसार

रुन्टीगढी गाउँपालिकामा सबैभन्दा बढी वनक्षेत्र (१०,३६६.५१ हे.) समुदायद्वारा व्यवस्थापन भैराखेको पाइन्छ भने सबैभन्दा कम (१७६८.५१ हे.) सुनछहरी गाउँपालिका अन्तर्गत रहेको पाइन्छ ।

३.१.१.१ सामुदायिक वन

सामुदायिक वन व्यवस्थापन मार्फत ६२१ वटा सामुदायिक वन उपभोक्ता समूहलाई ५३०२०.५६ (५३.२५%) हेक्टर वन सामुदायिक वनको रूपमा हस्तान्तरण गरिएको पाइन्छ जसमा ५६,६०७ घरधुरी संलग्न रहेका छन् । वनक्षेत्रको संरक्षण, सम्बर्द्धन र सदुपयोग गर्न नेपालकै सफल कार्यक्रम मध्ये सामुदायिक वन विकास कार्यक्रमले रोल्पा जिल्लामा पनि राम्रो सफलता प्राप्त गर्न सफल भएको छ । सामुदायिक वनको व्यवस्थापन गर्ने कार्यमा उपभोक्ता समूहलाई आवश्यक प्राविधिक सहयोग उपलब्ध गराउने, प्रचलित ऐन कानुनहरू लागु गर्न सहयोग गर्ने तथा सा.व.उ.स.हरूले गरेका कामको अनुगमन गर्ने कार्य डिभिजन वन कार्यालयले गर्दछ । नेपाल सरकारको जनसहभागितामूलक वन व्यवस्थापन नीति अनुसार यस जिल्लामा आ.व. ०५१/०५२ देखि स्थानीय उपभोक्ताहरूको पहिचान गरि सो समूहले परम्परा देखी नै उपभोग गर्दै आएको वन क्षेत्र समूहको माग र चाहना अनुसार वनको संरक्षण, व्यवस्थापन र सदुपयोग गर्नका लागि समूहको विधान र वन कार्ययोजना तयार गरि हस्तान्तरण गर्ने र म्याद सकिएका कार्ययोजनाको नविकरण गर्ने काम प्रत्येक वर्ष हुँदै आएको छ । हालसम्म हस्तान्तरण भएका सामुदायिक वनहरूमा लिवाङ सबै डिभिजन वन कार्यालय अन्तर्गत सबैभन्दा बढी (११३ वटा) सा.व.उ.स. लाई हस्तान्तरण गरिएको पाइन्छ भने सुनछहरी सबै डिभिजन वन कार्यालय अन्तर्गत सबैभन्दा कम (३२ वटा) सामुदायिक वन उपभोक्ता समूहहरू हस्तान्तरण गरिएको छ । स्थानीय तह अनुसार रोल्पा नगरपालिकामा सबैभन्दा बढी (११८ वटा) तथा सुनछहरी र गंगादेव गाउँपालिकामा सबैभन्दा कम (३६ वटा) सा.व.उ.स.हरू हस्तान्तरण गरिएको पाइन्छ ।

तालिका ८ : सबै डिभिजन वन कार्यालय अनुसार समुदायद्वारा व्यवस्थित वनहरूको विवरण

| क्र. सं. | सबै डिभिजन वन कार्यालय | सामुदायिक वन | | | कबुलियती वन | | | धार्मिक वन | | जम्मा समुदायद्वारा व्यवस्थित वन (हे) |
|----------|------------------------|--------------|----------------|---------------|-------------|----------------|---------------|------------|----------------|--------------------------------------|
| | | समूह संख्या | क्षेत्रफल (हे) | घरधुरी संख्या | समूह संख्या | क्षेत्रफल (हे) | घरधुरी संख्या | संख्या | क्षेत्रफल (हे) | |
| १ | रुन्टीगढी | ९९ | १२७१८.६८ | ८६१५ | ० | ० | ० | ० | ० | १२७१८.६८ |
| २ | त्रिवेणी | ८२ | ७६८१.१९ | ७५६६ | ८ | ३७.४३ | ९२ | ० | ० | ७७१८.६२ |
| ३ | माडी | ९७ | ७८८३.२२ | ८९६२ | ३ | ४.६२ | ३९ | ० | ० | ७८८७.८४ |
| ४ | जलजला | ७५ | ५७१२.१५ | ५०१८ | १४ | ६३.०४ | १७४ | ० | ० | ५७७५.१९ |
| ५ | सुनछहरी | ३२ | २०३०.०८ | २४२९ | १० | ३३.५१ | ११३ | ० | ० | २०६३.५९ |
| ६ | लुंग्री | ६२ | ४४८१.८ | ७६१३ | १ | २.१ | १५ | ० | ० | ४४८३.९० |
| ७ | सुवर्णावती | ६१ | ४८५५.५५ | ७५३२ | ५ | १७.२ | ५५ | १ | ०.७५ | ४८७३.५० |
| ८ | लिवाङ | ११३ | ७६५७.८८९ | ८८७२ | १४ | २६.३५ | १२२ | ० | ० | ७६८४.२४ |
| जम्मा | | ६२१ | ५३०२०.५६ | ५६६०७ | ५५ | १८४.२५ | ६१० | १ | ०.७५ | ५३२०५.५६ |

तालिका ९ : स्थानीय तह अनुसार सामुदायिक, कबुलियती तथा धार्मिक वनहरूको विवरण

| क्र. सं. | स्थानीय तह | सामुदायिक वन | | | कबुलियती वन | | | धार्मिक वन | | जम्मा समुदायद्वारा व्यवस्थित वन (हे) |
|----------|-------------------------|--------------|----------------|---------------|-------------|----------------|---------------|------------|----------------|--------------------------------------|
| | | समूह संख्या | क्षेत्रफल (हे) | घरधुरी संख्या | समूह संख्या | क्षेत्रफल (हे) | घरधुरी संख्या | संख्या | क्षेत्रफल (हे) | |
| १ | रुन्टीगढी गाउँपालिका | ९४ | १२०३६.६४ | ८२२५ | ० | ० | ० | ० | ० | १२०३६.६४ |
| २ | त्रिवेणी गाउँपालिका | ८२ | ७६८१.१९ | ७५६६ | ८ | ३७.४३ | ९२ | ० | ० | ७७१८.६२ |
| ३ | माडी गाउँपालिका | ६१ | ५११४.७१ | ५११० | ३ | ४.६२ | ३९ | ० | ० | ५११९.३३ |
| ४ | गंगादेव गाउँपालिका | ३६ | २७६८.५१ | ३८५२ | ० | ० | ० | ० | ० | २७६८.५१ |
| ५ | परिवर्तन गाउँपालिका | ५३ | ४३३७.५ | ३७२३ | ११ | ४३.२७ | १२७ | ० | ० | ४३८०.७७ |
| ६ | थवाङ गाउँपालिका | ३० | २४९४.९४ | १८४७ | ८ | ३२.१९ | १०७ | ० | ० | २५२७.१३ |
| ७ | सुनछहरी गाउँपालिका | ३७ | १९५६.४९ | ३०१२ | ६ | २३.१९ | ६८ | ० | ० | १९७९.६८ |
| ८ | लुंग्री गाउँपालिका | ४९ | ३४३५.१ | ६४७८ | ० | ० | ० | ० | ० | ३४३५.१० |
| ९ | सुनिल स्मृती गाउँपालिका | ६१ | ४८५५.५५ | ७५३२ | ५ | १७.२ | ५५ | १ | ०.७५ | ४८७३.५० |
| १० | रोल्पा नगरपालिका | ११८ | ८३३९.९२९ | ९२६२ | १४ | २६.३५ | १२२ | ० | ० | ८३६६.२८ |
| | जम्मा | ६२१ | ५३०२०.५६ | ५६६०७ | ५५ | १८४.२५ | ६१० | १ | ०.७५ | ५३२०५.५६ |

३.१.१.२ कबुलियती वन

कबुलियती वन भनेको राष्ट्रिय वनको त्यो भाग हो जुन कुनै पनि संगठित संस्था, समुदाय, उद्योगलाई निश्चित उद्देश्य पुरा गर्न ४० वर्ष समयावधिको लागि कबुलियतनामा गराएर सुम्पिएको वनलाई जनाउँछ । कबुलियती वनको पूर्ण स्वामित्व नेपाल सरकारको हुने गर्दछ । कबुलियती वन सुम्पने निम्न उद्देश्यहरू रहेका छन् ।

- वनपैदावार उत्पादन गरी उद्योग संचालन गर्न ।
- वनपैदावार उत्पादन गरी बिक्री वितरण गर्न ।
- वनको विकास र संरक्षण हुने गरी वन्यजन्तुको फर्म संचालन गर्न ।
- वनको संरक्षण र विकास हुने गरी पर्यटन व्यवसाय संचालन गर्न ।
- वनको विकास र संरक्षण हुने गरी आयआर्जन कार्यक्रमहरू संचालन गर्न र गरिबी न्यूनीकरणमा टेवा पुऱ्याउने ।

रोल्पा जिल्लामा कबुलियती वन विकासको लागि पश्चिम उच्च पहाडी गरिवी निवारण आयोजनाले सहयोग गरेको थियो । हाल कबुलियती वनको विकासको लागि कबुलियती वनको कार्ययोजना नविकरण गर्ने, कबुलियती वनको संस्थागत विकास, नमुना कलष्टर सुदृढिकरण, कबुलियती वनमा आयमुलक कार्यक्रम संचालन, पशु बंश सुधार, कबुलियती वन समूहमा सहकारी गठन तथा संचालन, कबुलियती वनको विकासको लागि आ.व. ०७६/०७७ मा ४ जना सामाजिक परिचालकहरूको व्यवस्था गरिएको थियो । यस जिल्लामा हालसम्म जम्मा ५५ वटा कबुलियती वन गठन भएका छन् जसमा ६१० घरधुरी आवद्ध भई कुल १८४.२५ हे. वनक्षेत्रको व्यवस्थापन गर्दै आइरहेको पाइन्छ । सब डिभिजन वन कार्यालय अनुसार तथा स्थानीय तह अनुसारको कबुलियती वनको विवरण माथि तालिकामा देखाइएको छ ।

३.१.१.३ धार्मिक वन

यस जिल्लामा हाल हालसम्म १ वटा मात्र धार्मिक समूहलाई धार्मिक प्रयोजनका लागि धार्मिक वन हस्तान्तरण गरिएको छ । हस्तान्तरित वनको क्षेत्रफल ०.७५ हे. वन क्षेत्र रहेको छ । भालुवाङ-सुलीचौर राजमार्ग अन्तर्गत पर्ने खुंग्री मन्दिर र सो वरिपरीको वनक्षेत्र नै त्रिपुराश्वरी मन्दिर धार्मिक वन क्षेत्र अन्तर्गतको वनक्षेत्र हो, जसको विवरण निम्नानुसार छ ।

| सि.नं. | धार्मिक वनको नाम | ठेगाना | घरधुरी संख्या | क्षेत्रफल हे. | कैफियत |
|--------|----------------------|--------------------------------|---------------|---------------|--------|
| १ | त्रिपुराश्वरी मन्दिर | सुनिलस्मृती २, खुंग्री, रोल्पा | २१५ | ०.७५ | |

३.१.२ सरकारद्वारा व्यवस्थित वन

जिल्लाको कुल राष्ट्रिय वन क्षेत्र ९९,५७६ हेक्टर मध्ये सामुदायिक वन, कबुलियती वन र धार्मिक वनको रूपमा हस्तान्तरण गरी बाँकी रहेको जम्मा ४७,७४२.२५ हे. वन क्षेत्र सरकारद्वारा व्यवस्थित वनको रूपमा रहेको छ । यी वनको ब्यबस्थापन डिभिजन वन कार्यालयले नै गर्दै आई रहेको छ ।

३.२ निजी वन

निजी वन विकासका लागि जिल्ला वन कार्यालय, रोल्पाबाट हजारौं संख्यामा निशुल्क विरुवाहरू वितरण गरिएका छन् । निजी हकभोगका प्रशस्त वन क्षेत्रहरू रहेतापनि हालसम्म रोल्पा जिल्लामा १३.०३ हेक्टर क्षेत्रफलको ७ वटा निजी वन दर्ता भएका छन् । जसको विस्तृत विवरण तलको तालिकामा उल्लेख गरिएको छ ।

तालिका १० : रोल्पा जिल्लामा दर्ता भएका निजी वनहरूको विवरण

| सि. नं. | निजिवन धनीको नाम, ठेगाना | लिंग | समुदाय | दर्ता मिति | क्षेत्रफल हे. | प्रजाति | रुख संख्या | पोल संख्या | वलावली संख्या | विरुवा संख्या | कैफियत |
|---------|--|-------|--------|------------|---------------|-----------|------------|------------|---------------|---------------|--------|
| १ | श्री वाल कल्याण मा. वि. रोल्पा न. पा. २, लिवाङ, रोल्पा | | | २०४५-०६-०९ | ४.७९ | खोटेसल्ला | ५ | ४०० | ३०० | १००० | |
| | | | | | | चिउरी | ३ | ५ | ४ | ५ | |
| | | | | | | सिसौ | | १० | १५ | २५ | |
| | | | | | | खयर | | ५० | १२५ | १५० | |
| | | | | | | तेजु | २ | ५ | १५ | २५ | |
| | | | | | | तिते | | ६ | १५ | २५ | |
| | | | | | | साज | | ७ | ९ | १० | |
| | | | | | | वकाइनो | | ५ | १० | २० | |
| | जम्मा | | | | ४.७९ | | १० | ४८८ | ४९३ | १२६० | |
| २ | बृजमान घर्ति, माडी २, घर्तिगाउँ, रोल्पा | पुरुष | समुदाय | २०४६-०२-०१ | ०.३९ | खोटेसल्ला | २० | २५ | १२ | १५० | |
| | | | | | | मौवा | १५ | २० | | ८० | |
| | | | | | | गुराँस | ५ | २४ | ६ | २० | |
| | | | | | | अंगेर | ३ | १० | | १५ | |
| | | | | | | जम्मा | | | | ०.३९ | |

| | | | | | | | | | | | |
|-----------|--|----------------|--------|----------------|------|-----------------|------|------|------|------|-------------------------|
| ३ | श्री भिमसेन प्रा. वि., रुन्टीगढी ५, दुविडाँडा, रोल्पा | | | २०४८ -०९-२३ | ०.७६ | खोटेसल्ला | ६ | ६० | ५० | २०० | |
| | | | | | | लाकुरी | ४ | १० | १२ | ४० | |
| | | | | | | अंगेर | | ८ | | ३५ | |
| | | | | | | मेल | | ६ | १२ | ३० | |
| | | | जम्मा | | ०.७६ | | १० | ८४ | ७४ | ३०५ | |
| ४ | कलिराम घर्ति, माडी ६, कोर्चावाङ, रोल्पा | पुरुष | जनजाती | २०४९ -०८-२१ | १.७३ | खोटेसल्ला | ४० | १५०० | ५०० | २०० | निजी वन धनीको मृत्यु |
| | | | | | | उत्तिस | २० | १० | ३० | ५० | |
| | | | | | | काफल | २ | ८ | ४ | ६ | |
| | | | | | | गुराँस | ४ | १० | १५ | २५ | |
| | | | | | | अंगेर | १ | ६ | २० | १५ | |
| | | | जम्मा | | १.७३ | | ६७ | १५३४ | ५६९ | २९६ | |
| ५ | आसीमन बुढामगर, थवाङ १,२, रोल्पा | पुरुष | जनजाती | २०७३- ०१-२६ | ३.२९ | देवदार | १५० | ३०० | १५० | १२०० | |
| | | | | | | धुपीसल्ला | १० | २५ | ३० | ८०० | |
| | | | | | | लेकाली सल्ला | २ | १० | ४५ | ३०० | |
| | | | | | | गुराँस | १५ | ४० | १०० | २०० | |
| | | | | | | अंगेर | | ५ | १०० | ५०० | |
| | | | | | | काठे पिपल | १० | ४ | ६० | २०० | |
| | | | | | | पिठेचर | | | | ५०० | |
| | | | | | | पाटे सल्ला | | १० | २५ | १५० | |
| | | | जम्मा | | ३.२९ | | १८७ | ३९४ | ५१० | ३८५० | |
| ६ | भरतमणि शर्मा, सुनिलस्मृति १, घोडागाउँ, रोल्पा | पुरुष | अन्य | २०७६- ०३-२६ | ०.८५ | खोटेसल्ला | १४ | | ३६ | १५२ | |
| | | | | | | मालागिरी | १ | | | | |
| | | | | | | काफल | ० | | ३ | | |
| | | | | | | जामुन | ० | | २ | | |
| | | | जम्मा | | ०.८५ | | १५ | | ४१ | १५२ | |
| ७ | लिला बहादुर थापा, बिष्णुदेवी थापामगर | पुरुष महिला | जनजाती | २०७६- ०५-१६ | १.२२ | टिमुर | | | ५० | ५० | |
| | | | | | | उत्तिस | ६० | ३० | ४० | १५० | |
| | | | | | | गुराँस | | २५ | १२० | १२० | |
| | | | | | | अंगेर | | १० | ४० | ८० | |
| | | | | | | मेल | | २५ | ४० | १२० | |
| | | | | | | कालिकाठ | | १२ | २५ | ४५ | |
| | | | | | | ओखर | | ५ | | २० | |
| | | | | | | काउलो | १ | ४ | | १२ | |
| | | | | | | चुत्रो | | | | १५० | |
| | | | | | | पैयू | ४ | ६ | ६ | २५ | |
| | | | | | | पाँगर | २ | ४ | २ | ३० | |
| | | | जम्मा | | १.२२ | | ७१ | १२१ | ३२३ | ८०२ | |
| कुल जम्मा | | | | १३.०३ | | ४०३ | २७०० | २०२८ | ६९३० | | |

भाग-४

रोल्पा जिल्लामा जडीबुटी तथा गैरकाष्ठ वन पैदावार संकलन र रोजगारीको अवस्था

४.१ पृष्ठभूमि:

जडीबुटी तथा गैरकाष्ठ वन पैदावार नेपालको समग्र र समावेशी विकासका महत्वपूर्ण साधन हुन् । देशभर सुचिकृत करिब ७०० प्रजातिका जडीबुटीजन्य वनस्पती समग्र मानव र विश्व समुदायको लागि प्रकृतिको अद्वितीय उपहार मान्न सकिन्छ । जडीबुटी एवं गैरकाष्ठ वन पैदावारहरू देशका ग्रामिण एवं दुर्गम भेगका असंख्य नेपालीहरूको नगद आमदानी एवं जिविकोपार्जनको प्रमुख आधारको रूपमा रहेका छन् । मध्य पहाडी तथा उच्च पहाडी र हिमाली क्षेत्रमा पाइने बहुमुल्य जडीबुटीहरू र तीनको उत्पादन विश्व बजारमा अझ बढी महत्वपूर्ण मानिन्छन् । नेपालको कुल क्षेत्रफलको ४५.७४% वनले ढाकेको पाइन्छ जसमध्ये ३७.८०% भूभाग मध्य पहाडी क्षेत्रमा तथा ३२.२५% भू-भाग उच्च पहाडी तथा हिमाली क्षेत्रमा पर्दछ ।

रोल्पा जिल्लाको कुल १,८८,४६९ हेक्टर क्षेत्रफल मध्ये करिब ५२.८३% भूभाग वनले ढाकेको पाइन्छ । भौगोलिक रूपमा विभाजन गर्दा जिल्लाको कुल भूभागको करिब ६४% मध्ये पहाडी क्षेत्रमा तथा ३६% उच्च पहाडी क्षेत्रमा पर्दछ । वि.सं. २०६८ सालको जनगणनाको तथ्यांक अनुसार यस जिल्लाको कुल जनसंख्या २,२४,५०६ तथा जनघनत्व ११९ जना प्रति वर्ग कि.मी. रहेको पाइन्छ । विभिन्न जातजातीहरूको समिश्रण रहेको यस जिल्लामा सबैभन्दा वढी मगर समुदायको (४३.२१%) बसोबास रहेको छ । जिल्लाका मध्य पहाडी तथा उच्च पहाडी क्षेत्रहरूबाट बर्षेनी लाखौंको जडीबुटी संकलन भई निकासी हुने गरेको पाइन्छ जसमा विभिन्न समुदायका बासिन्दाहरू प्रत्यक्ष रूपमा संलग्न भई वर्षेनी हजारौंको संख्यामा रोजगारी प्रवर्धन तथा लाखौंको आर्थिक कारोबार हुने गरेको छ । आ.व. २०७६/७७ सम्ममा १२६ वटा वन पैदावारमा आधारित उद्योगहरू दर्ता भएको तथा ३ वटा जडीबुटी प्रशोधन केन्द्रहरू समेत सञ्चालनमा रहेका छन् । यस जिल्लाको करिब ४३% वनक्षेत्र सल्लाको वनले ढाकेको छ जहाँ खोटे सल्ला प्रजातिको बाहुल्यता रहेको छ । हवापानीको हिसावले यस जिल्लालाई उष्ण प्रदेशिय (Tropical Zone), उपोष्ण प्रदेशिय (Sub-Tropical Zone), शितोष्ण प्रदेशिय (Temperate Zone) र समशितोष्ण प्रदेशिय (Sub-Alpine Zone) गरी ४ भागमा बाँड्न सकिन्छ । यसरी एकै जिल्लाभित्रको हावापानीको विविधताका कारण यहाँ पाइने जडीबुटी तथा गैरकाष्ठ वन पैदावारको विविधतामा पनि यो जिल्ला धनी मानिन्छ । यस जिल्लामा ३६ प्रकारका सुनाखरी प्रजाति पाइने कुराबाट पनि यहाँको विविधतामा प्रचुरता रहेको पुष्टि गर्न सकिन्छ ।

रोल्पा जिल्लामा जडीबुटी एवं गैरकाष्ठ वन पैदावार संकलन कार्य परम्परादेखि नै शुरु भएको पाइन्छ । विस्तृत तथ्यांकको अभावले कुन जडीबुटी कहाँ र के कति परिमाणमा संकलन गरियो र त्यसले के कति रोजगारी प्रवर्द्धन गयो भन्ने कुरा एकिन गर्न कठिन छ । तथापि डिभिजन वन कार्यालय, रोल्पामा रहेका विगत ७ वर्षको तथ्यांकहरूको विश्लेषण तथा प्रचलित नर्म्सहरू, खोटे प्रशोधन कम्पनीहरूसँगको परामर्श तथा अनुभव तथा जडीबुटी तथा गैरकाष्ठ वन पैदावारमा आधारित व्यवसायीहरू तथा स्थानीय संकलकहरूको अनुभवलाई समेत आधार मानी यस लेखमा रोजगारी प्रवर्द्धनको अवस्था विश्लेषण गर्ने प्रयास गरिएको छ । पञ्च वर्षिय वन व्यवस्थापन कार्ययोजना (२०७२/७३

देखि २०७६।७७) अनुसार रोल्पा जिल्लाबाट खोटो सहित वर्षेनी जरा/गानो, पात/डाँठ, फुल र भुवा, फल र बिउ, विरुवा, गम/रेजिन/लोहवान र रेसादार प्रजातिका ९८ प्रकारका जडीबुटी तथा गैरकाष्ठ वन पैदावार संकलन तथा निकासी गर्न सकिने सिफारिस गरिएको भए तापनि विगत ७ वर्षको तथ्यांकलाई विश्लेषण गर्दा यस जिल्लाबाट ५५ प्रकारका जडीबुटी तथा गैरकाष्ठ वन पैदावारहरू राष्ट्रिय वन क्षेत्रबाट (सामुदायिक तथा सरकारद्वारा व्यवस्थित वन) तथा १३ प्रकारका जडीबुटी तथा गैरकाष्ठ वन पैदावारहरू निजी क्षेत्रबाट व्यापारिक प्रयोजनको लागि संकलन तथा निकासी भएको यस अध्ययनले देखाएको छ ।

४.२ रोल्पा जिल्लामा खोटो संकलन :

नेपालमा व्यवसायीक रूपमा खोटे सल्ला (Pinus roxburghii) प्रजातिको रुखबाट रिल प्रविधि अपनाइ खोटो (Resin) संकलन हुने गरेको छ । यो प्रविधिबाट खोटो संकलन गर्दा प्रतिहेक्टर कम्तीमा ५ वटा स्वस्थ र गुणस्तरयुक्त माउ रुखहरू छाडी छातीको उचाई (१ मी ३० से.मी.) मा ३० से.मी. वा सोभन्दा बढी व्यास भएका, चोटपक नलागेका, टुप्पो नभाचिएका, भूक्षय हुने स्थानमा नरहेका रुखहरू फागुन महिना सम्ममा छनौट गरी तालिम प्राप्त कामदार मार्फत रिल निर्माण गरी एक सिजनमा चैत्र १ गते देखि कार्तिक मसान्त सम्ममा मात्र गर्नुपर्ने हुन्छ । समुद्री सतहबाट ९०० मी देखि १९५० मी को उचाइमा पाइने खोटे सल्लाको वनबाट खोटो संकलनको लागि हाल यस जिल्लामा ३ वटा खोटो प्रशोधन कम्पनी तथा करिब २०० भन्दा बढी सामुदायिक वन उपभोक्ता समूहहरू प्रत्यक्ष संलग्न रहेका छन् ।

यस जिल्लाबाट संकलन हुने गैरकाष्ठ वन पैदावार मध्य खोटो संकलन प्रमुख श्रोत रहेको छ । आ.व. २०७०/०७१ देखि आ.व. २०७६/०७७ सम्मको तथ्यांक विश्लेषण गर्दा रोल्पा जिल्लाबाट ७ वर्षको अवधिमा १४,४०९ मे.ट. खोटो संकलन भई कुल १०,१४,५७० श्रमदिन बराबरको रोजगारी समेत सृजना भएको देखिन्छ । खोटो संकलनको लागि श्रमदिन अनुमान गर्दा खोटो संकलन तथा प्रशोधन कम्पनीहरूसंगको परामर्श अनुसार रिल प्रविधिबाट प्रति १६०० केजी संकलनको लागि ११२.६६ श्रमदिन लाग्ने तथ्यांकको आधारमा विश्लेषण गरिएको हो । वार्षिक संकलन परिमाणको अवस्था हेर्दा भारतिय बजारमा खोटोको मूल्यमा गिरावट आउनु, संघीय शासनप्रणाली लागू पश्चात आवश्यक कानूनहरू समयमै जारी हुन नसक्नु तथा विश्वव्यापी रूपमा फैलिएको कोरोना महामारी र सो को नियन्त्रणका लागि गरिएको बन्दावदीका कारण आ.व. २०७६/७७ मा अन्य आ.व.हरूमा भन्दा भन्डै ३ गुनाले खोटोको उत्पादनमा कमी आएको तलको रेखाचित्रमा स्पष्ट देख्न सकिन्छ ।

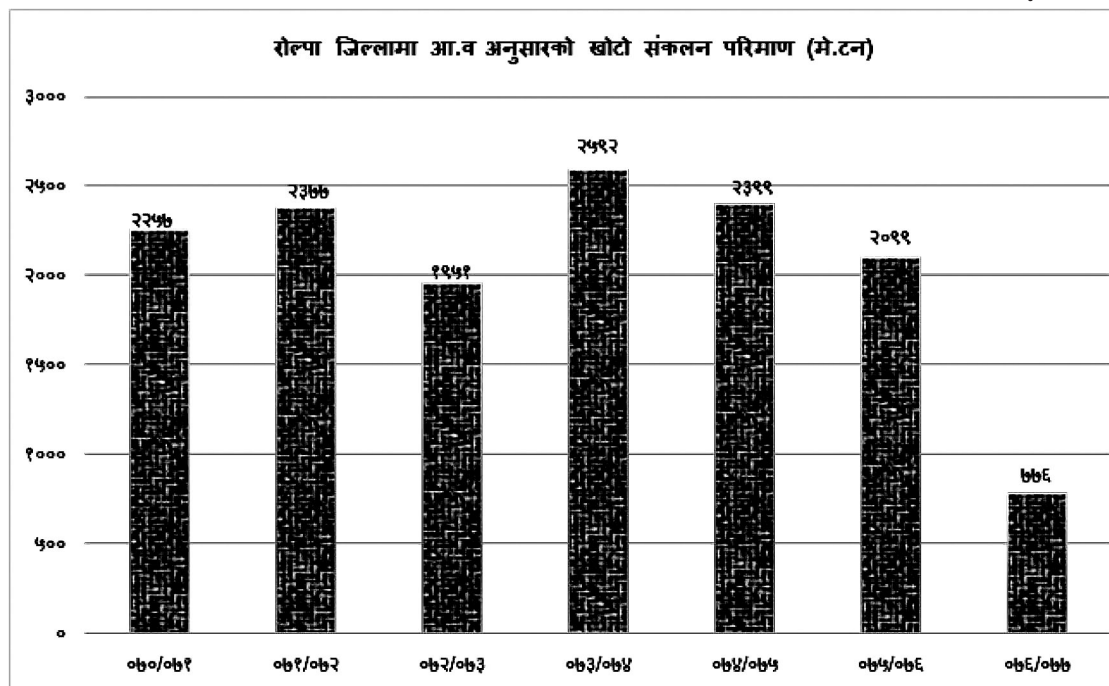

रेखाचित्र १ : रोल्पा जिल्लामा आ.व. अनुसारको खोटो संकलन परिमाण

तालिकामा उल्लेख भए बमोजिम शुरुका २ आर्थिक वर्ष (०७०/७१ र ०७१/७२) मा सरकारद्वारा व्यवस्थित वनबाट कुल ४३ मे.ट खोटो संकलन भएकोमा त्यसपछिका वर्षहरूमा भने सरकारद्वारा व्यवस्थित वन उपभोक्ता समूहलाई सामुदायिक वनको रूपमा हस्तान्तरण हुन थालेकाले खोटो संकलन सामुदायिक वनभित्र मात्र सिमित हुन पुगेको पाइन्छ। सामुदायिक वन समूहहरूबाट खोटो संकलन गर्दा आम्दानी समूहको कोषमा जम्मा हुने र उक्त रकम समूहले स्विकृत विधान र कार्ययोजना बमोजिम २५% वन विकास, ३५% गरिबी न्युनिकरण तथा बाँकी रकम सामुदायिक विकास जस्ता कार्यहरूमा खर्च गर्नुपर्ने प्रावधान रहेको छ।

तालिका ११ : रोल्पा जिल्लामा वार्षिक खोटो संकलन परिमाण तथा रोजगारी विश्लेषण

| वनको सिंसिम | आ.व. अनुसार संकलन परिमाण (मे.ट.) | | | | | | | कुल जम्मा परिमाण | औषत वार्षिक |
|----------------------------|----------------------------------|--------|---------|---------|---------|---------|---------|------------------|-------------|
| | ०७०/०७१ | ०७१/७२ | ०७२/०७३ | ०७३/०७४ | ०७४/०७५ | ०७५/०७६ | ०७६/०७७ | | |
| सामुदायिक वन | २२३२ | २३५९ | १९५१ | २५९२ | २३९९ | २०९९ | ७७६ | १४४०९ | २०५८ |
| सरकारद्वारा व्यवस्थित वन | २५ | १८ | ० | ० | ० | ० | ० | ४३ | ६ |
| जम्मा | २२५७ | २३७७ | १९५१ | २५९२ | २३९९ | २०९९ | ७७६ | १४४५२ | २०६५ |
| अनुमानित रोजगारी (श्रमदिन) | १५८९०३ | १६७३९३ | १३७४०४ | १८२५१३ | १६८८९५ | १४७८२८ | ५४६४६ | १०१७५८३ | १४५३६९ |

खोटो संकलनबाट भएको सामुदायिक वन उपभोक्ता समूहको आमदानी, स्थानीय कर शुल्क तथा राजश्व (आमदानी र मु.अ.क.) समेत गरी ७ वर्षमा करिव १६ करोड ८१ लाख रुपियाँ आमदानी भएको देखिन्छ जसमध्ये करिव १३ करोड बैसठ्ठी लाख (८१%) सामुदायिक वन उपभोक्ता समूहको कोषमा जम्मा भएको देखिन्छ भने करिव १ करोड ८० लाख (११%) सरकारी राजश्वमा र करिव १ करोड ३९ लाख रुपियाँ (८%) स्थानीय निकाय कर स्वरूप आमदानी भएको देखिन्छ। वार्षिक सरदर २०६५ मे.ट. खोटो संकलनबाट रोल्पा जिल्लामा बर्षेनी १,४५,३६९ श्रमदिन बराबरको रोजगारी प्रवर्द्धन हुनुको साथसाथै वार्षिक करिव १ करोड ९५ लाख रुपियाँ सामुदायिक वन उपभोक्ता समूहमा आमदानी हुने गरेको तथा झण्डै १९ लाख ८५ हजार रुपियाँ स्थानीय तहले तथा करिव २५ लाख ७१ हजार रुपियाँ नेपाल सरकारलाई सरदर वार्षिक रुपमा आमदानी हुने गरेको विगत ७ वर्षको तथ्यांक विश्लेषणले देखाएको छ।

तालिका १२ : खोटो संकलनबाट आ.व. ०७०/०७१ देखि आ.व. ०७६/०७७ सम्म भएको आमदानी तथा राजश्व विवरण

| विवरण | आ.व. अनुसार खोटो संकलनबाट प्राप्त आमदानी तथा राजश्व रकम रु. कुल जम्मा रु. | | | | | | | कुल जम्मा रु. |
|---|---|----------|----------|----------|----------|----------|----------|---------------|
| | ०७०/७१ | ०७१/७२ | ०७२/७३ | ०७३/७४ | ०७४/७५ | ०७५/७६ | ०७६/७७ | |
| सा.व.उ.स. | १३३९१७७३ | १८८७४४५९ | १९५१४१७० | २५९२०४८४ | २३९८६५५५ | २५१९३५३७ | ९३१३०८० | १३६१९४०५८ |
| स्थानीय कर | १८०५३९४ | १९०१८५६ | १५६११३४ | २०७३६३९ | २०७३६३९ | ३२७९८९८ | १२०१६४८ | १३८९७२०८ |
| नेपाल सरकारको आमदानी तथा मु.अ.क. समेत जम्मा | १९०८९३९ | २५७५८०१ | २५३६८४२ | ३३६९६६३ | ३११८२५२ | ३२७५१६० | १२१०७०० | १७९९५३५७ |
| कुल जम्मा | १७१०६१०६ | २३३५२११६ | २३६१२१४६ | ३१३६३७८६ | २९१७८४४६ | ३१७४८५९५ | ११७२५४२८ | १६८०८६६२३ |

४.३ अन्य जडीबुटी तथा गैरकाष्ठ वन पैदावार संकलन:

विगत ७ वर्षको तथ्यांक अनुसार रोल्पा जिल्लाको राष्ट्रिय वनबाट १०९७ मे.ट (६५%) र निजी जग्गाबाट ५८० मे.ट (३५%) गरी जम्मा १६७७ मे.ट. खोटो बाहेकका अन्य जडीबुटी तथा गैरकाष्ठ वन पैदावारहरू संकलन तथा निकासी भएको र त्यसबाट करिव ८६ लाख ६० हजार रुपियाँ राजश्व आमदानी भएको पाइएको छ। दिगो र व्यवस्थित रुपमा संकलन गरे वार्षिक रुपमा समेत उत्पादन लिन सकिने कतिपय प्रजातिहरूको खेती विस्तारको समेत राम्रो सम्भावना रहेको छ। यी वन पैदावारहरू संकलनमा जिल्लाको हावापानीको विविधताका कारण उच्च पहाडी भेग सम्मका किसान तथा उपभोक्ताहरू समेत प्रत्यक्ष रुपमा संलग्न हुनेहुदा यस्ता उत्पादनहरूले स्थानीय समुदायको जिपिकोपार्जन, विदेश निकासी तथा राष्ट्रिय अर्थतन्त्रमा समेत विशेष महत्व राख्दछन्। रोल्पा जिल्लाबाट सबैभन्दा बढी मात्रमा संकलन हुने जडीबुटीमा टिमुरको फल पर्दछ जुन उल्लेखित ७ वर्षको अवधिमा कुल संकलन परिमाण मध्ये ७३५ मे.ट (४३%) संकलन भएको छ। संकलित टिमुरको परिमाण मध्ये निजी जग्गाबाट ६२% र बाँकी ३८% राष्ट्रिय वनबाट संकलन तथा निकासी भएको देखिन्छ। रोल्पा जिल्ला टिमुर खेतीको लागि उपयुक्त क्षेत्र रहेकोले डिभिजन वन कार्यालय रोल्पाले पकेट क्षेत्रमा जडीबुटी खेती विस्तार अन्तर्गत टिमुर खेती कार्यक्रम समेत सञ्चालन गर्दै आएको छ। यस बाहेक यस जिल्लाबाट उत्पादित अन्य प्रजातिहरूमा क्रमशः काउलो, रिठ्ठा, सेतकाचनी, तिगेडी,

पाषाणवेद, तेजपात, पदमचाल, अमला, सुगन्धकोकिला आदिको उपलब्धता राम्रो रहेको तथ्यांकले देखाएको छ । उल्लेखित प्रजातिहरूको समेत उपयुक्तता हेरी खेती विस्तार गर्न सके थप लाभ लिन सकिने अवस्था रहेको पाइन्छ ।

तालिका १३ : खोटो बाहेकका अन्य जडीबुटी तथा गैरकाष्ठ वन पैदावारहरूको परिमाण, राजश्व तथा रोजगारी

| विवरण | आ.व.अनुसार राष्ट्रिय वन क्षेत्रबाट संकलित जडीबुटी तथा गैरकाष्ठ वन पैदावारहरूको परिमाण (मे.ट.) | | | | | | | |
|----------------------------|---|---------|--------|---------|---------|---------|---------|---------|
| | ०७०/७१ | ०७१/७२ | ०७२/७३ | ०७३/७४ | ०७४/७५ | ०७५/७६ | ०७६/७७ | जम्मा |
| राष्ट्रिय वन | ७८ | १६५ | ६५ | १९० | २३२ | १९१ | १७६ | १०९७ |
| निजी जग्गा | ० | ० | २१७ | १५५ | ५८ | ७८ | ७२ | ५८० |
| कुल जम्मा | ७८ | १६५.४ | २८२ | ३४५ | २९० | २६८ | २४८ | १६७७ |
| संकलित राजश्व रु. | ५३४०६१ | १०५७३०६ | ५०१०९५ | १५९९६५० | १४८५२७५ | २०६७९७५ | १४१४६०० | ८६५९९६२ |
| अनुमानित रोजगारी (श्रमदिन) | १२२९१ | १९३५३ | ४६७३१ | ६६३९० | ४१९७१ | ४७७११ | ४००२३ | २७४४७० |

तालिका १४ : राष्ट्रिय वनबाट संकलित खोटो बाहेकका अन्य जडीबुटी तथा गैरकाष्ठ वन पैदावारहरू

| सि. नं. | जडीबुटी प्रजाति | आ.व. अनुसार राष्ट्रिय वन क्षेत्रबाट संकलित जडीबुटी तथा गैरकाष्ठ वन पैदावारहरूको परिमाण (केजी) | | | | | | | |
|---------|-----------------|---|---------|--------|--------|--------|--------|---------|---------------------|
| | | ०७०/७१ | ०७१/७२ | ०७२/७३ | ०७३/७४ | ०७४/७५ | ०७५/७६ | ०७६/७७ | जम्मा परिमाण (केजी) |
| १ | टिमुर फल | ३१६१२ | ४४६४८ | १३८३० | ४८००० | ४८००० | ४८००० | ४७४०० | २८१४९० |
| २ | काउलो बोक्रा | १३३०० | २७८०० | ३९५० | १३७०० | १८४०० | १००० | १५०० | ७९६५० |
| ३ | रिठ्ठाको फल | ९०० | ३४००० | २१०० | ४३५० | ६२०० | १६५०० | ९००० | ७३०५० |
| ४ | सेतक चिनी | ० | ० | ० | ३००० | ३०००० | ३०००० | ५४०० | ६८४०० |
| ५ | तिगोडी | ० | ५३०० | १००० | २००० | ३६१०० | १५४०० | २९८०० | ८९६०० |
| ६ | पाषाणवेद | ६८०० | २५०० | ९३०० | ९९०० | ३१०० | २३५०० | १७००० | ७२१०० |
| ७ | तेजपात | ६००० | ५७७३ | ३२५० | ६७०० | ७००० | ७००० | ७००० | ४२७२३ |
| ८ | चुली अमिलो | ६३५ | २१७७ | ३८०० | ९७०० | ९४५० | ८५०० | ७२५० | ४१५१२ |
| ९ | अमला | १२५० | ६५०० | ५०० | ९००० | ११३२५ | ३४०० | ५५०० | ३७४७५ |
| १० | दालचिनी बोक्रा | १३५० | ११३७७ | ६५० | ५३०० | ४२०० | ७९०० | ६५०० | ३७२७७ |
| ११ | विषफेज | ० | ९०० | १३००० | ८०० | ९१०० | ५५०० | २६०० | ३१९०० |
| १२ | सुगन्धकोकिला | ५०० | १००० | २०० | १८४०० | ३१०० | ४००० | ५००० | ३२२०० |
| १३ | अन्य | १५७९८ | २३३९१.५ | १३१९२ | ५९१४० | ४६८५० | २२७२५ | ३९९३५ | २१३०३२ |
| जम्मा | ७८१४५ | १६५३६७ | ६४७७२ | १८९९९० | २३२८२५ | १९३४२५ | १७५८८५ | ११००४०९ | |

जडीबुटी संकलनमा रोजगारीको अनुमान गर्दा जडीबुटी व्यवसायी संघका प्रतिनिधी तथा स्थानीय संकलनहरूको अनुभवलाई आधार मानिएको छ । टिमुरको हकमा १० केजी टिमुर संकलन तथा सरसफाई, सामान्य प्रशोधन तथा, ग्रेडिङ आदि गरी जिल्लास्तरको व्यापारीसम्म पुग्नको लागि ३ जना बराबरको श्रमदिन लाने अनुमान गरिएको छ । उल्लेखित सबै उत्पादनहरूको आ आफ्नो प्रकृति अनुसार श्रमदिन बढी वा घटि हुने गर्दछ । यसरी सम्पूर्ण वन पैदावारहरूबाट हुने रोजगारी अनुमान गर्दा ७ वर्षमा करिव २,७४,५०० श्रमदिन बराबरको रोजगारी सृजना भएको देखिन्छ । औसत वार्षिक रूपमा रोल्पा जिल्लाबाट २४० मे.ट जडीबुटी निकासी हुने गरेको र यसबाट वार्षिक करिव १२ लाख ३७ हजार रुपियाँ बराबरको राजश्व आम्दानी हुनुको साथसाथै ३९,२१० श्रमदिन बराबरको रोजगारी सृजना हुने गरेको पाइएको छ । निजी आवादीबाट उत्पादिन जडीबुटी संकलनमा राजश्व नलाने हुदा उल्लेखित राजश्व विवरणमा राष्ट्रिय वनबाट संकलन इजाजत बापत लिइने राजश्व मात्र समावेश गरिएको छ ।

तालिका १५ : निजी जग्गाबाट संकलित जडीबुटी तथा गैरकाष्ठ वन पैदावारहरु

| सि. नं. | जडीबुटी प्रजाति | आ.व.अनुसार निजी आवादी जग्गाबाट संकलित जडीबुटी तथा गैरकाष्ठ वन पैदावारहरुको परिमाण (केजी) | | | | | | | |
|---------|-----------------|--|--------|--------|--------|--------|--------|--------|--------|
| | | ०७०/७१ | ०७१/७२ | ०७२/७३ | ०७३/७४ | ०७४/७५ | ०७५/७६ | ०७६/७७ | जम्मा |
| १ | टिमुर | ० | ० | ११६१६० | १३५५५५ | ५१७०० | ७७५०४ | ७२१०० | ४५३०१९ |
| २ | काउलोको बोक्रा | ० | ० | ३६६२६ | १६००० | ० | ० | ० | ५२६२६ |
| ३ | रिड्डाको फल | ० | ० | २००४ | ० | ० | ० | ० | २००४ |
| ४ | तिगेडी | ० | ० | २००० | ० | ० | ० | ० | २००० |
| ५ | पाषणवेद | ० | ० | २०० | ० | ० | ० | ० | २०० |
| ६ | तेजपात | ० | ० | ८२०६ | ३६०० | २००० | ० | ० | १३८०६ |
| ७ | चुल्टी अमिलो | ० | ० | ३५०० | ० | ० | ० | ० | ३५०० |
| ८ | दालिचनी बोक्रा | ० | ० | १६६०१ | ० | ४३०० | ० | ० | २०९०१ |
| ९ | सुगन्धकोकिला | ० | ० | २५०० | ० | ० | ० | ० | २५०० |
| १० | अन्य | ० | ० | २९६२० | ० | ० | ० | ० | २९६२० |
| | कुल जम्मा | ० | ० | २१७४१७ | १५५१५५ | ५८००० | ७७५०४ | ७२१०० | ५८०१७६ |

४.४ जडीबुटी तथा गैरकाष्ठ वन पैदावार सम्बन्धी नीतिगत समिक्षा :

जडीबुटी तथा गैरकाष्ठ वन पैदावारहरु (Non Timber Forest Products) को दिगो संकलन तथा उपयोग गरी आर्थिक लाभ लिनको लागि २१ वर्षे वन विकास गुरुयोजना २०४६ ले पहिलोपटक लागि नीतिगत रुपमा उल्लेख गरेको पाइन्छ। गुरुयोजनाको खाका अनुरूप सामुदायिक वन, कबुलियती वन जस्ता समुदायमा आधारित वन व्यवस्थापन पद्धतिको शुरुवात सँगै भएको भए तापनि निजी क्षेत्रको सिमित लगानी, समित उत्पादनहरु मात्र अन्तर्राष्ट्रिय वजारमा प्रवेश पाउनु तथा धेरैजसो उत्पादनहरु कच्चा पदार्थको रुपमा जानुले राम्रो मूल्य पाउन नसकिनु, स्थानीय ठेकेदार तथा व्यापारीहरुले मात्र बढी लाभा लिन, खेती प्रवर्द्धनमा उल्लेखनिय उपलब्धी हासिल नहुनु जस्ता कारणले गुरुयोजनाको उपलब्धीलाई पूर्ण गर्न नसके पनि ग्रामिण समुदायका बासिन्दाहरु कुनै न कुनै रुपमा यसबाट लाभान्दित हुँदै आएको कुरालाई नकार्न सकिदैन। वन ऐन २०४९ तथा नियमावली २०५१ ले गुरुयोजनाले नीतिगत व्यवस्था गरेका प्रावधानहरुलाई कानुनी मान्यता दिदै सरकारद्वारा व्यवस्थित वनबाट जडीबुटी तथा गैरकाष्ठ वन पैदावार (NTFPs) संकलनको लागि प्रजाति अनुसारको राजश्व निर्धारण गरी निश्चित प्रकृयाबाट संकलन तथा विक्री वितरणको व्यवस्था गरेको पाइन्छ भने सामुदायिक वन, साभेदारी वन, कबुलियती वन लगाएतका समुदायमा आधारित वन व्यवस्थापन पद्धति मार्फत स्विकृत कार्ययोजनाको प्रावधान अनुरूप दिगो र व्यवस्थित रुपमा संकलन तथा विक्री वितरण गर्ने तथा खेती विस्तारलाई समेत जोड दिने गरी स्पष्ट कानुनी व्यवस्था गरेको पाइन्छ। जडीबुटी एवं गैरकाष्ठ वन पैदावार (NTFPs) विकास २०६१ ले उच्च मूल्यका जडीबुटी एवं गैरकाष्ठ वन पैदावारहरुको संरक्षण र संबर्द्धनबाट अर्थ व्यवस्थामा ठोस योगदान पुर्याई सन् २०२० सम्म अन्तर्राष्ट्रिय जगतमा नेपाल अधिराज्यलाई जडीबुटी एवं गैरकाष्ठ वन पैदावारको बृहत भण्डारको रुपमा परिचित तुल्याउनु दिर्घकालिन सोच राखेकोमा सो बमोजिम उपलब्धी हासिल हुन सकेन। खोटो संकलन कार्यको नियगमनका लागि खाटो संकलन कार्यविधि २०६४ समेत लागू गरी कार्यन्वयनमा रहेको छ।

वन नीति २०७१ ले वन क्षेत्रको उत्पादकत्व र वन पैदावारको उत्पादन गरी स्थानीय तथा राष्ट्रिय आवश्यकता परिपूर्ति गर्दै निकासी प्रवर्धन गरी राष्ट्रिय अर्थतन्त्रमा वन क्षेत्रको यागदान अभिवृद्धि गर्ने उद्देश्य निर्धारण गरेको थियो । उक्त नीतिले जडीबुटी एवं गैरकाष्ठ वन पैदावारहरूको समुचित संरक्षण, सम्बर्धन र सदुपयोग गर्दै रोजगारी सृजना, र आय वृद्धि गरी विपन्न वर्गको जीविकोपार्जनमा सुधार र पारिस्थितिकीय प्रणालीबीच सन्तुलन कायम राख्ने लक्ष्य निर्धारण गरेको थियो । उक्त नीतिले ले व्यापकता हुन सक्ने जडीबुटी एवं गैरकाष्ठ वन पैदावारहरूको खेती प्रविधि विकास गरी वनक्षेत्र भित्र र बाहिर समेत विस्तार गर्ने र त्यसको उपयोग र गुणस्तर अभिवृद्धि गरी वजार प्रवर्द्धन गर्ने कार्यनति समेत तय गरेको तथा सोही कुरालाई वन क्षेत्रगत रणनीति २०७२ ले समेत आत्मासाथ गरेको पाइन्छ । १४ औं त्रिवर्षिय योजनामा उच्च मुल्यका जडीबुटी तथा गैरकाष्ठ वन पैदावारहरूको संरक्षण, संबर्द्धन, खेती विस्तार तथा निर्यातका लागि ब्रान्डिड सहितको बजार प्रवर्द्धन गर्ने कार्यनीति तय गरेको थियो जुन कुरा १५ औं योजनामा समेत निरन्तरता दिएको छ । संघीय लोकतान्त्रिक गणतन्त्रात्मक संविधान जारी भए पश्चात राज्य पुनसंरचनाका कार्यहरू अगाडी बढी रहेको र सोही बमोजिम राष्ट्रिय वन नीति २०७५ लागू भैसकेको छ । यस नीतिले समेत वनमा आधारित उद्योग व्यवसायको प्रवर्द्धन र विकास गरी रोजगारीका अवसर गुणात्मक रूपमा बृद्धि गर्ने र NTFPs को उपयुक्त क्षेत्र छनौट (Zoning), र प्रजाति छनौट (Pocket Area) लाई विशेष जोड दिएको पाइन्छ । २०७६ कार्तिक १ गतेदेखि लागू भएको संघीय वन ऐनले समेत गैरकाष्ठ वन पैदावारलाई विशेष महत्व दिएको पाइन्छ । हाल लुम्बिनी प्रदेशमा वन ऐन तथा नियमावली बन्ने क्रममा रहेकामा उक्त ऐन तथा नियमावली र स्थानीय कानूनहरूमा समेत NTFPs लाई दिगो व्यवस्थापको माध्यमबाट अधिकतम लाभ लिने र रोजगारीका अवसरहरूलाई थप विस्तार गरी राष्ट्रिय अर्थतन्त्रमा योगदान पुऱ्याउने अवधारण अनुरूप गर्नुपर्ने देखिन्छ ।

४.५ अवसर तथा चुनौतीहरू :

रोल्पा जिल्लाबाट निकासी हुने जडीबुटीलाई स्थानीयस्तरमै प्रशोधन गरी निर्यात प्रवर्द्धन गर्न सके रोजगारीका थप अवसरहरू सृजना भई राष्ट्रिय अर्थतन्त्रमा थप योगदान पुऱ्याउने सकिन्छ । प्रचलित बजार भाउको तुलनामा स्थानीय संकलक तथा किसानहरूले प्रयाप्त मुल्य पाउन नसकेको, समयानुकुल बजार व्यवस्थापन गर्न नसकेकोले बजार अभावका कारण कहिलेकाही जडीबुटी लामो समयसम्म बजारमा पुग्न नसक्दा गुणस्तरमा हास आउने गरेको, स्थानीयस्तरमा जडीबुटीको भण्डारण गृह नहुनु, जनचेतनाको अभावका कारण जडीबुटी तथा गैरकाष्ठ वन पैदावार हरूको दिगो संकलन हुन नसक्नु, जडीबुटी तथा गैरकाष्ठ वन पैदावारहरूको गुणस्तरको आधारमा ग्रेडिड तथा लेभलिड गरी बजारको सुनिश्चितता गर्न नसकिनु, खेती गर्न सम्भाव्य प्रजातिरूको पनि पर्याप्त मात्रमा खेती गरी उत्पादन बढाउन नसक्नु, व्यापक रूपले महत्वपूर्ण गैरकाष्ठ वन पैदावारको बारेमा स्थानीय कृषक, उपभोक्ता र अन्य सरोकारवालाहरूमा अनभिज्ञता तथा अपुर्ण जानकारी रहनु, मुल्यवान जडीबुटी तथा गैरकाष्ठ वन पैदावारहरूको अध्ययन र अनुसन्धानात्मक कार्यलाई जोड नदिइनु तथा कतिपयको पहिचान हुन नसक्नु, जलवायु परिवर्तनका कारण कतिपय प्रजातिहरू लोप हुने अवस्थामा पुग्न, निजी तथा सहकारी क्षेत्र लगानीको लागि यस क्षेत्रमा आकर्षित हुन नसक्नु आदि विविध कारणहरूले नेपालको जडीबुटी तथा गैरकाष्ठ वन पैदावारबाट लाभ लिने प्रयाप्त अवसरहरू हुदाहुँदै पनि धेरै चुनौतीहरूको सामना गर्नुपर्ने देखिन्छ । खोटो संकलन गर्दा संकलकहरूलाई प्रयाप्त तालिम नदिइनु तथा अनुगमन फितलो हुनुले पनि भविष्यमा संकलन गरिएका रुखहरू मर्नसक्ने/सुकने हुदा यसबाट अहिले नै सजग रही काम गर्न खोटो संकलन कम्पनीहरू, सामुदायिक वन समूहहरू लगाएत सबै सरोकारवालाहरूको ध्यान जानु जरुरी देखिन्छ । संघीय लोकतान्त्रिक

गणतन्त्रात्मक संविधान लागू पश्चात देशमा संघ, प्रदेश र स्थानीय तह गरी तीन तहको सरकार रहेको बर्तमान अवस्थामा स्थानीय सरकारहरूले मापदण्ड विना कर असुली गर्ने गरेकाले खासगरी खोटा संकलन तथा निकासी कार्यमा असहजता सृजना भएको भन्ने खोटा संकलन गर्ने कम्पनीहरूको गुनासो बढेको पाइन्छ । राज्य पुनसंरचना पश्चात जडीबुटी तथा गैरकाष्ठ वन पैदावारबाट हुने लाभलाई विस्तार गर्ने प्रचुर सम्भावनाहरू र अवसरहरूको सृजना भएको हुदा सबै पक्षले जिम्मेवारीपूर्वक यस क्षेत्रको सुधारका लागि आवश्यक कदम चाल्नुपर्ने देखिन्छ ।

४.६ निष्कर्ष :

हावापानीको विविधता रहेको रोल्पा जिल्लाबाट वर्षेनी संकलन तथा निकासी हुने जडीबुटी तथा गैरकाष्ठ वन पैदावारबाट करिब १ लाख ८५ हजार श्रमदिन बराबरको रोजगारी सृजना हुने तथा करोडौंको आर्थिक कारोवार हुने गरेको छ । स्थानीय समुदायको जिविकोपार्णको मुख्य आधारको रूपमा रहेका जडीबुटी तथा गैरकाष्ठ वन पैदावारहरूको वैज्ञानिक अध्ययन, दिगो व्यवस्थापन, व्यवसायिक खेती विस्तार र उत्पादनमा बृद्धि, जनचेतना अभिवृद्धी, मूल्य अभिवृद्धि, लगानी प्रवर्द्धन तथा बजार प्रवर्द्धनद्वारा स्थानीय समुदायको आयस्तरमा बृद्धि र थप रोजगारी सृजना गरी संयुक्त राष्ट्रसंघले तय गरेका दिगो विकासका उद्देश्यहरू बमोजिम गरिबी निवारणको लागि भरपर्दो आधार बनाउँदै राष्ट्रिय अर्थतन्त्रमा समेत उल्लेखनिय योगदान पुऱ्याउने सक्ने देखिन्छ ।

भाग-५

रोल्पा जिल्लामा भएका वृक्षारोपणहरूको संक्षिप्त जानकारी

५.१ परिचय :

नेपालमा वन र कृषिक्षेत्र बीच अन्योन्याश्रित सम्बन्ध रहि आएको छ । दिगो विकासमा अमूल्य योगदान रहेको वनक्षेत्रको रोजगारी सिर्जना, आयआर्जन, स्थानीय समुदायको काठदाउरा, घाँसपात एवं गैरकाष्ठ वन पैदावार लगायतका आधारभूत आवश्यकता पुरा गर्न तथा जलवायु परिवर्तनको प्रभाव न्युनिकरण, वायुमण्डलमा रहेको कार्बन शोषण तथा वातावरणीय सेवा जस्ता अत्यावश्यक सेवाहरू वनक्षेत्रबाट उपलब्ध हुँदै आएका छन् । वनक्षेत्रले कृषि, उद्योग, जलस्रोत, वातावरण र जैविक विविधता संरक्षणका लागि महत्वपूर्ण आधार प्रदान गरेको छ । यस्तो अमूल्य वनस्रोतको अभिवृद्धिका लागि गरिने वृक्षारोपण कार्य नेपालमा सनातन देखि नै चल्दैआएको छ । नाङ्गा डाँडाकाँडा, चौर, पखेरा, सडक दायँवायाँ, तालतलैया तथा पानी पर्छेरा वरपर एवं नदी किनाराहरूमा फाटफुट विरुवा रोप्ने र हुर्काउने परम्परा आदिकालबाटै रहिरहेको छ । त्यसैगरी धार्मिक स्थल तथा चौताराहरूमा धार्मिक महत्वका विरुवाहरू जस्तै वर, पीपल, समी, बेल, काभ्रो, नारेश्वर जस्ता प्रजाति रोपी हुर्काएको यत्रतत्र देखिन्छन् । साथै निजी जग्गाहरू र सार्वजनिक स्थलहरूमा समेत डालेघाँस एवं फलफूलका प्रशस्त विरुवा लगाई उपयोगमा आइरहेका छन् । वन विकास गुरुयोजना २०४५ का अनुसार वि.सं. २०२० देखि २०४१ सम्ममा सरकारीस्तरबाट देशभर ४७,००० हेक्टर र सामुदायिक स्तरबाट २१,९०० हेक्टर क्षेत्रमा वृक्षारोपण भइसकेको देखिन्छ । हालसम्म पनि वन कार्यालय लगायतका सरकारी निकायहरू, विभिन्न आयोजना/परियोजना तथा गैरसरकारी संस्थाहरूबाट सरकारी वनक्षेत्र तथा सार्वजनिक जग्गामा ठूलो परिमाणमा वृक्षारोपण एवं निजी वृक्षारोपणका लागि लाखौं विरुवा वितरण भइरहेका छन् । पुराना वृक्षारोपण क्षेत्रहरू २० को दशकदेखि ४० को दशकसम्मका वृक्षारोपणमा उपयुक्त साइजका विरुवा, वृक्षारोपण क्षेत्रमा तारवार र हेरालुको व्यवस्थाका कारण वृक्षारोपण कार्य प्रायः सफल भई कतिपय स्थानमा हाल घना वनको रूपमा विकसित भइसकेका छन् । ५० को दशकपछि नयाँ वृक्षारोपणमा भन्दा भैरहेका वनको संरक्षण र व्यवस्थापनमा बढी जोड, विरुवाको गुणस्तरमा कमजोरी एवं तारवार तथा हेरालुको व्यवस्था नभएकोले वृक्षारोपण क्षेत्रहरूको अवस्था अपेक्षाकृत सन्तोषजनक हुन नसकेको देखिन्छ ।

५.२ रोल्पा जिल्लामा वृक्षारोपण :

रोल्पा जिल्लामा पनि वृक्षारोपण कार्य वन कार्यालयको स्थापना हुनु अगाडी बाटै शुरु भएको भए तापनि त्यसको यथेष्ट तथ्यांक अभावका कारण जिल्लाको कुन कुन स्थानमा के कति वृक्षारोपण गरियो भन्ने यकिन गर्न गाह्रो छ । वन कार्यालयमा भएका तथ्यांकहरूलाई संकलन गरी विशेषगरी आ.व. २०६३/६४ देखि यताका वर्षहरूमा यस जिल्लामा भएको वृक्षारोपण तथ्यांकलाई संक्षिप्त रूपमा प्रस्तुत गर्ने प्रयास गरिएको छ । डिभिजन वन कार्यालयको आ.व. २०७६/७७ सम्मको तथ्यांक अनुसार यस जिल्लामा कुल १४ वर्षको अवधिमा जम्मा १४६८.२५ हे. वा वार्षिक औषत १०४.८७ प्रतिवर्षका दरले सरकारी, सार्वजनिक तथा निजी भू-भागमा खोटेसल्ला, विभिन्न डालेघाँस, बहु उपयोगी तथा गैरकाष्ठ प्रजातिहरू, फलफुल प्रजातिहरू आदि वृक्षारोपण भएको तल तालिकाबाट देख्न सकिन्छ ।

| आ.व. | प्रजाति | वृक्षरोपण (हे.) | संख्या | कैफियत |
|--------|---|-----------------|---------|--------------|
| ०६३/६४ | खोटेसल्ला, टाँकी, टुनी, वाँफ, देवदार, किम्बु, बकाइनो, अमला, लप्सी, पैयु, चिउरी आदि | १७० | २११,८९८ | |
| ०६४/६५ | खोटेसल्ला, टाँकी, टुनी, वाँफ, देवदार, किम्बु, बकाइनो, अमला, लप्सी, पैयु, चिउरी आदि | १४७ | १७८,१७७ | |
| ०६५/६६ | खोटेसल्ला, टाँकी, टुनी, वाँफ, देवदार, किम्बु, बकाइनो, अमला, लप्सी, पैयु, चिउरी आदि | २१०.५ | २५९,७५१ | |
| ६६/६७ | खोटेसल्ला, टाँकी, टुनी, वाँफ, देवदार, किम्बु, बकाइनो, अमला, लप्सी, पैयु, चिउरी आदि | १३६ | २५६,००० | |
| ६७/६८ | खोटेसल्ला, टाँकी, टुनी, वाँफ, रयच, देवदार, हरो, बरो, किम्बु, अम्रिसो, बकाइनो, अमला, लप्सी, पैयु, मसला, सुगन्धकोकिला, चिउरी आदि | ७८.३१ | ९५,००० | |
| ६८/६९ | खोटेसल्ला, टाँकी, टुनी, वाँफ, रयच, देवदार, हरो, बरो, किम्बु, अम्रिसो, बकाइनो, अमला, लप्सी, पैयु, मसला, सुगन्धकोकिला, चिउरी आदि | २४.०६ | २९,१६० | |
| ६९/७० | खोटेसल्ला, टाँकी, टुनी, वाँफ, रयच, देवदार, हरो, बरो, किम्बु, अम्रिसो, बकाइनो, अमला, लप्सी, पैयु, मसला, सुगन्धकोकिला, चिउरी आदि | १२४.४८ | १५१,००० | |
| ०७०/७१ | खोटेसल्ला, टाँकी, टुनी, दालचिनी, इपिल इपिल, वाँफ, रयच, देवदार, हरो, बरो, किम्बु, अम्रिसो, बकाइनो, अमला, गोल्डमोहर, लप्सी, पैयु, मसला, सुगन्धकोकिला, चिउरी आदि | ६५ | ७८,००० | |
| ०७१/७२ | खोटेसल्ला, टाँकी, टुनी, दालचिनी, इपिल इपिल, वाँफ, रयच, देवदार, हरो, बरो, किम्बु, अम्रिसो, बकाइनो, अमला, गोल्डमोहर, लप्सी, पैयु, मसला, सुगन्धकोकिला, चिउरी आदि | ८२ | १००,००० | |
| ०७२/७२ | खोटेसल्ला, टाँकी, टुनी, दालचिनी, इपिल इपिल, वाँफ, रयच, देवदार, हरो, बरो, मसला, सुगन्धकोकिला, टिमुर र चिउरी | ३०.८१ | ५४,७९६ | सा.व, क.व |
| | खोटेसल्ला, टाँकी, टुनी, दालचिनी, इपिल इपिल, वाँफ, रयच, देवदार, हरो, बरो, मसला, सुगन्धकोकिला, टिमुर र चिउरी | २५ | ४७,८३४ | निजी क्षेत्र |
| | जम्मा | ५५.८१ | १०२,६३० | |
| ०७३/७४ | खोटेसल्ला, टाँकी, टुनी, दालचिनी, इपिल इपिल, वाँफ, रयच, देवदार, हरो, बरो, किम्बु, अम्रिसो, बकाइनो, अमला, गोल्डमोहर, लप्सी, पैयु, मसला, सुगन्धकोकिला, र चिउरी | २५ | ४२,५०० | सा.व., क.व |
| | टिमुर | १५ | २७,५०० | निजी क्षेत्र |

| | | | | |
|--------|--|--------|---------|---------------|
| | टिमुर् | १२.४२ | २०,६०० | सा.व., क.व |
| | खोटेसल्लो, सिसौ, टाँकी, बकाइनो | ६ | ७,८०० | सा.व., क.व |
| | जम्मा | ५८.४२ | ९८,४०० | |
| ०७४/७५ | खोटे सल्ला, टाँकी, हाडे ओखर, किम्बु, दालचिनी, बकाइनो, रिठा, लाकुरी, उत्तीस, गोल्डमोहर, देवदार, फलाँट आदि | ७० | १०९,५०० | सा.व., क.व |
| | अम्रिसो | ६ | ९,००० | क.व. |
| | अम्रिसो | १२ | २६,००० | निजी क्षेत्र |
| | विभिन्न डालेछाँस प्रजाति | ८ | ६,५०० | निजी क्षेत्र |
| | जम्मा | ९६ | १५१,००० | |
| ०७५/७६ | देवदार, खोटे सल्ला, टाँकी, पैयु, किम्बु,, बकाइनो, गोल्डमोहर आदि रुख प्रजाति | ११.३ | १८,०९० | सा.व.उ.स. |
| | टिमुर्, तेजपात, लप्सी, अमृसो, निगालो, सेतकचिनी, अलै.ची, काउलो, बाँस आदि गैरकाष्ठ प्रजाति | ३३.४ | ४६,७८० | सा.व.उ.स. |
| | देवदार, बाँझ, काफल, खरू जातका रुख प्रजातिहरु | ४.३ | ६,८५४ | क.व.उ.स. |
| | टिमुर्, पदमचाल, अलैची, निगालो, लोक्ता, अल्लो, बाँस आदि गैरकाष्ठ प्रजाति | १५.७ | ३६,११८ | क.व.उ.स. |
| | टाँकी, बकाइनो, किम्बु, इपिल इपिल, निमारो, बैस, राइ खन्यु, गोल्डमोहर आदि रुख तथा डालेघाँस प्रजाति | ७.४ | १२,७०० | निजी क्षेत्र |
| | टिमुर्, सेतकचिनी, पदमचाल, तेजपात, अमृसो, निगालो, काउलो आदि गैरकाष्ठ प्रजाति | २०.४ | १२२,०९५ | निजी क्षेत्र |
| | अनार, कागती, आँप, लिची, कटहर आदि फलफुल प्रजाति | ४.८ | १,९१५ | निजी क्षेत्र |
| | नेपियर, मुलाटो र सिटारीयो जातको उन्नत घाँस रोपण | ३.४ | ५२,००० | निजी क्षेत्र |
| | जम्मा | १००.७० | २९६,५५२ | सा.व., क.व. |
| ०७६/७७ | खोटेसल्ला देवदार, धुपि सल्ला, ठिग्रे सल्ला | १३.२५ | २१२०० | सा.व. |
| | दाँतेओखर | १.७६ | ११०० | सा.व. |
| | दाँतेओखर | ३.८४ | २४०० | क.व. |
| | किम्बु | ३.० | १३३०० | निजी क्षेत्र |
| | बकाइनो, टाँकी | ०.९४ | १५०० | सा.व. |
| | टिमुर् | ११.७५१ | १८८०० | निजी |

| | | | | |
|--------------------------|---------|---------|---------|--------------|
| | टिमु | ५.४४ | ८७०० | सा.व. |
| | टिमु | २.६२५ | ४२०० | क.व. |
| | टिमु | २२.७ | ३६४०० | सहकारी |
| | पदमचाल | १.९ | ८००० | सा.व. |
| | अनार | ३.२० | २००० | निजी क्षेत्र |
| | आँप | १.९८ | १२३९ | निजी क्षेत्र |
| | कागती | २७.२० | १७००० | निजी क्षेत्र |
| | लिची | ०.८० | ५०० | निजी क्षेत्र |
| | सुन्तला | ०.६४ | ४०० | क.व. |
| | सुन्तला | १३.४४ | ८४०० | निजी क्षेत्र |
| | अमिम्रो | ४.९० | ४९५०० | सा.व. |
| | अमिम्रो | ०.०५ | ५०० | क.व. |
| | अलैंची | ०.५० | ५००० | क.व. |
| | जम्मा | ११९.९७ | २००१३९ | |
| १४ वर्ष अवधीमा कुल जम्मा | | १४६८.२५ | २२०७७०७ | |

माथी उल्लेखित १४ वर्ष अवधिको तथ्यांकको विप्लेषण गर्दा आ. व. ०६५/६६ मा सबैभन्दा बढी (२१०.५० हे.) तथा आ.व. ०६८/६९ मा सबैभन्दा कम (२४.०६ हे.) वृक्षारोपण भएको देखिन्छ। रोल्पा जिल्लामा सरदर वार्षिक करिब १०४.८८ हे. वृक्षारोपण हुने गरेको यस तथ्यांकले देखाएको छ। शुरुका वर्षहरूमा वृक्षारोपण बढी हुने गरेको र बीचका केही वर्षहरूमा घट्दो क्रममा रहेको र हालका वर्षहरूमा पुन वृक्षारोपण बढ्न थालेको तल प्रस्तुत गरिएको तालिका तथा रेखात्मक चित्रबाट पुष्टि गर्न सकिन्छ।

तालिका १६ : रोल्पा जिल्लामा आ.व.०६३/६४ देखि आ.व. ०७६/७७ सम्म गरिएको वृक्षारोपणको संक्षिप्त विवरण

| क्र.सं. | आ.व. | वृक्षारोपण (हे.) | संख्या | कैफियत |
|---------|--------|------------------|--------|--------|
| १ | ०६३/६४ | १७०.० | २११८९८ | |
| २ | ०६४/६५ | १४७.० | १७८१७७ | |
| ३ | ०६५/६६ | २१०.५ | २५९७५१ | |
| ४ | ०६६/६७ | १३६.० | २५६००० | |
| ५ | ०६७/६८ | ७८.३ | ९५००० | |
| ६ | ०६८/६९ | २४.१ | २९१६० | |
| ७ | ०६९/७० | १२४.५ | १५१००० | |
| ८ | ०७०/७१ | ६५.० | ७८००० | |
| ९ | ०७१/७२ | ८२.० | १००००० | |

| | | | | |
|--------------------------|--------|---------|---------|--|
| १० | ०७२/७३ | ५५.८ | १०२६३० | |
| ११ | ०७३/७४ | ५८.४ | ९८४०० | |
| १२ | ०७४/७५ | ९६.० | १५१००० | |
| १३ | ०७५/७६ | १००.७० | २९६५९२ | |
| १४ | ०७६/७७ | ११९.९७ | २००१३९ | |
| १४ वर्ष अवधीमा कुल जम्मा | | १४६८.२५ | २२०२७०७ | |

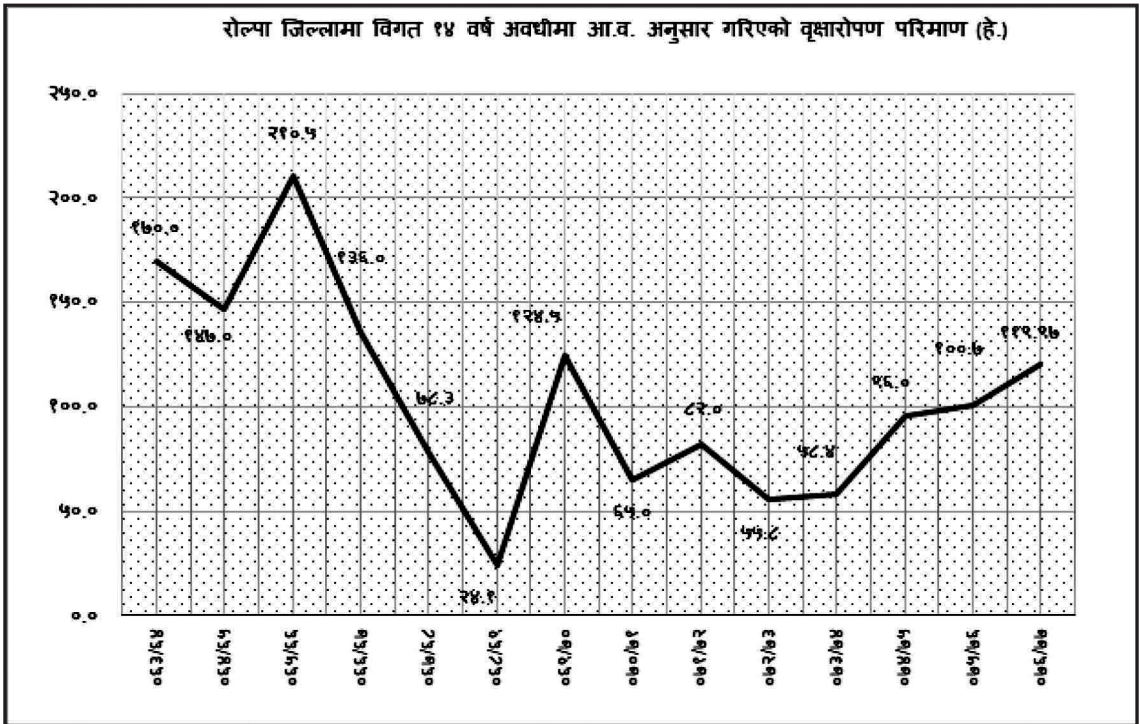

रेखाचित्र २ : आ.व. २०६३/६४ देखि आ.व. २०७६/०७७ सम्मको वृक्षारोपण परिमाणको ट्रेन्डलाइन

आ.व ०७६/०७७ मा कुल ११९.९७ हे.मा वृक्षारोपण गरिएको छ जुन गत आ.व.को भन्दा करिब १९.२४ % ले बढी हो । यस आ.व.मा प्रदेश सरकार तथा संघीय शसर्त कार्यक्रम मार्फत सामुदायिक वनहरुमा करिब २८.२४ हे. क्षेत्रफलमा ९०,००० विरूवा वृक्षारोपण गरिएको छ । यस आ.व.मा करिब १३.२५ हे. सा.व.मा २१,२०० काष्ठ प्रजाति वृक्षारोपण भएको छ भने करिब ७.७२ हे. मा १७३०० जडीबुटी तथा ४.९५ हे. मा ४९,५०० अम्रिसो रोपण गरिएको छ । सा.व.मा गरिएको वृक्षारोपणको विस्तृत विवरण तल तालिकामा देखाईएको छ ।

तालिका १७ : आ.व.२०७६/७७ मा सामुदायिक वनमा गरिएको वृक्षारोपण विवरण

| क्र. सं. | कार्यक्रम | वृक्षारोपण स्थान | प्रजाति | संख्या | क्षेत्रफल (हे) | कैफियत |
|----------|--------------------------|--|------------------|--------|----------------|------------------|
| १ | काष्ठ प्रजाति वृक्षारोपण | कुज्जरी पाखा सा.व. लुंग्री ५ | खोटे सल्ला | ३५०० | २.१९ | Timber |
| | | ठाडोखोला सा.व. माडी १ | खोटेसल्ला | ३५०० | २.१९ | Timber |
| | | ठाडोखोला सा.व. माडी २ | देवदार | १८०० | १.१३ | Timber |
| | | बरचौर लसुने सा.व. माडी २ | खोटेसल्ला | १५०० | ०.९४ | Timber |
| | | बरचौर लसुने सा.व. माडी ३ | देवदार | ४४०० | २.७५ | Timber |
| | | सिमलगैरा सा.व. सुनछहरी | खोटेसल्ला | ८०० | ०.५० | Timber |
| | | सिमलगैरा सा.व. सुनछहरी | धुपीसल्ला | ३०० | ०.१९ | Timber |
| | | भाडेधुरी सा.व. रोल्पा न.पा. ९ | ठिन्ने सल्ला | ४३०० | २.६९ | Timber |
| | | सिमलगैरा सा.व. सुनछहरी ५ | खोटेसल्ला | ८०० | ०.५० | Timber |
| | | सिमलगैरा सा.व. सुनछहरी ५ | धुपी | ३०० | ०.१९ | Timber |
| | | | २१२०० | १३.२५ | | |
| २ | डालेघाँस वृक्षारोपण | कुज्जरी पाखा सा.व. लुंग्री ६ | बकाइनो/ टाँकी | १५०० | ०.९४ | Fodder |
| ३ | जडीबुटी वृक्षारोपण | रामपोखरा सा.व. लुंग्री २ रोल्पा | टिमु | ८१०० | ५.०६ | Medicinal Plant |
| | | सिमलगैरा सा.व. सुनछहरी ५ | टिमु | ६०० | ०.३८ | Medicinal Plant |
| | | सिमलगैरा सा.व. सुनछहरी | टिमु | ६०० | ०.३८ | Medicinal Plant |
| | | जवार सा.व. थवाङ ३ | पदमचाल | ४००० | १ | Medicinal Plant |
| | | नमुनजा हरीयाली सा.व ३ | पदमचाल | ४००० | ०.९ | Medicinal Plant |
| | | | १७३०० | ७.७२ | | |
| ४ | फलफूल वृक्षारोपण | धुपिगैरा सा.व.उ.स. परिवर्तन १, रोल्पा | दाँतेओखर | १००० | १.६० | High value Fruit |
| ५ | अम्रिसो रोपण | महापोखरी सा.व. रोल्पा न.पा.१ | अम्रिसो | १०००० | १.० | NTFPs |
| | | कोइरालखर्क सा.व. सुनिल स्मृति ४ | अम्रिसो | १५००० | १.५ | NTFPs |
| | | दूलोडाँडा गैरा सा.व. सुनिल स्मृति ४ | अम्रिसो | ५००० | ०.५ | NTFPs |
| | | लामपुतली सा.व. त्रिवेणी ४ | अम्रिसो | ५००० | ०.५ | NTFPs |
| | | धानछरे सा.व. त्रिवेणी ५ र ६ | अम्रिसो | ५००० | ०.५ | NTFPs |
| | | सल्लेरी सा.व. त्रिवेणी ५ | अम्रिसो | ४५०० | ०.४५ | NTFPs |
| | | सालबाँझ खोला सा.व. त्रिवेणी ४ | अम्रिसो | ५००० | ०.५ | NTFPs |
| | | जम्मा | ४९५०० | ४.९५ | | |
| | | कुल जम्मा | ९०५०० | २८.४५ | | |

आ.व. ०७६/७७ मा कबुलियती वन तर्फ कुल ७.६६ हे. मा १२,५०० विरुवा रोपण गरिएकोमा ५,५०० अलैची/अम्रिसो करिव ०.६ हे. मा तथा ४२०० टिमुर करिव २.६३ हे. मा वृक्षारोपण भएको छ। कबुलियती वनमा भएको वृक्षारोपणको विस्तृत विवरण तल तालिकामा देखाईएको छ।

तालिका १८ : आ.व.२०७६/७७ मा कबुलियती वनमा गरिएको वृक्षारोपण विवरण

| क्र. सं. | कार्यक्रम | वृक्षारोपण स्थान | प्रजाति | संख्या | क्षेत्रफल (हे) | कैफियत |
|----------|-------------------------------|---|---------|--------|----------------|------------------|
| १ | अम्रिसो/ अलैची रोपण | जुगेपानी क.व., थवाङ ३, रोल्पा | अम्रिसो | ५०० | ०.१ | NTFPs |
| | | भिउजी पाखा क.व, परिवर्तन ४, रोल्पा | अलैची | ५००० | ०.५ | NTFPs |
| | | | | ५५०० | ०.६ | |
| २ | जडीबुटी वृक्षारोपण | ठाडो भित्ता क.व., माडी ३, रोल्पा | टिमुर | २००० | १.२५ | Medicinal Plant |
| | | जुगेपानी क.व., थवाङ ३, रोल्पा | टिमुर | १००० | ०.६२५ | Medicinal Plant |
| | | कमिनी पोलेधुरी क.व., परिवर्तन ३, रोल्पा | टिमुर | २०० | ०.१२५ | Medicinal Plant |
| | | ठूलोखोला क.व., माडी ३, रोल्पा | टिमुर | ५०० | ०.३१३ | Medicinal Plant |
| | | जनसरोकार क.व., माडी ३, रोल्पा | टिमुर | ३०० | ०.१८८ | Medicinal Plant |
| | | चुत्रा डाँडा क.व., परिवर्तन ६, रोल्पा | टिमुर | २०० | ०.१२५ | Medicinal Plant |
| | | | | ४२०० | २.६२५ | |
| ३ | फलफुल विरुवा वृक्षारोपण | तातेके क.व., थवाङ २, रोल्पा | दातेओखर | ५०० | ०.८० | High Value Fruit |
| | | गल्चो क.व., थवाङ ३, रोल्पा | दातेओखर | १००० | १.६० | High Value Fruit |
| | | तिनखोली क.व., त्रिवेणी १, रोल्पा | दातेओखर | २०० | ०.३२ | High Value Fruit |
| | | भैसीखोला क.व., त्रिवेणी १, रोल्पा | दातेओखर | २०० | ०.३२ | High Value Fruit |
| | | सिलिङ खोला क.व., त्रिवेणी १, रोल्पा | दातेओखर | ३०० | ०.४८ | High Value Fruit |
| | | धुरेडाँडा क.व., त्रिवेणी १, रोल्पा | दातेओखर | २०० | ०.३२ | High Value Fruit |
| | | जनसरोकार क.व., माडी २, रोल्पा | सुन्तला | ४०० | ०.६४० | Fruit |
| | जम्मा | | २८०० | ४.४८ | | |
| | कुल जम्मा | १२५०० | ७.६६ | | | |

आ.व. ०७६/०७७ मा ४ वटा सहकारी मार्फत करिव २२.७० हेक्टर क्षेत्रफलमा ३६४०० टिमुरको वृक्षारोपण गरिएको छ, जसको विस्तृत विवरण तालिकामा देखाईएको छ।

तालिका १९ : आ.व.२०७६/७७ मा सहकारी मार्फत जडीबुटी खेती कार्यक्रममा गरिएको वृक्षारोपण विवरण

| क्र. सं. | कार्यक्रम | वृक्षारोपण स्थान | प्रजाति | संख्या | क्षेत्रफल (हे.) | कैफियत |
|----------|----------------------------|---|---------|--------|-----------------|-----------------|
| १ | सहकारी मार्फत जडीबुटी खेती | सगरमाथा महिला बचत तथा ऋण स.लि रोल्पा न.पा ४ | टिमुर | ९५०० | ५.९४ | Medicinal Plant |
| | | सृजना सामाजिक उद्यमी महिला सहकारी स.लि सुनछहरी ५ | टिमुर | १०५०० | ६.५६ | |
| | | जिवाड सहकारी स.लि रोल्पा न.पा.६, जिवाड | टिमुर | ६१०० | ३.८ | |
| | | नयाँ कृषि सहकारी अभियान सहकारी स.लि., सुनिलस्मृति ३ | टिमुर | १०३०० | ६.४ | |
| | कुल जम्मा | | ३६४०० | २२.७० | | |

त्यसैगरी निजी कृषकहरुलाई वितरण गरिएका तथा विभिन्न कार्यक्रम मार्फत कुल ३०९३९ वटा विरुवा करिव २५.८६ हे. मा आ.व. २०७६/०७७ मा वृक्षारोपण गरिएको छ जसमध्ये सबैभन्दा बढी करिव १९.४२ हे. मा १२१३९ फलफुलको विरुवा वृक्षारोपण भएको छ। विस्तृत विवरण तल तालिकामा देखाइएको छ।

तालिका २० : आ.व.२०७६/७७ मा निजी जग्गामा वितरण तथा वृक्षारोपण कार्यक्रमको विस्तृत विवरण

| क्र. सं. | कार्यक्रम | वृक्षारोपण स्थान | प्रजाति | संख्या | क्षेत्रफल (हे.) | कैफियत |
|----------|-------------------------|--|---------|--------|-----------------|----------------------|
| १ | जडीबुटी वृक्षारोपण | गाम | टिमुर | १४०० | ०.८७५ | Medicinal Plant |
| | | खुमेल | टिमुर | २६०० | १.६२५ | Medicinal Plant |
| | | रुन्टीगढी | टिमुर | १५०० | ०.९३८ | Medicinal Plant |
| | | जम्मा | | ५५०० | ३.४३८ | |
| २ | फलफुल विरुवा वृक्षारोपण | किसानहरुलाई वितरण | कागती | १७००० | २७.२० | Fruit |
| | | निजी किसानहरु | अनार | २००० | ३.२० | Fruit |
| | | निजी किसानहरु | आँप | १२३९ | १.९८ | Fruit |
| | | निजी किसानहरु | सुन्तला | ८४०० | १३.४४ | Fruit |
| | | निजी किसानहरु | लिची | ५०० | ०.८० | Fruit |
| | | | | १२१३९ | १९.४२ | |
| ३ | कृषि वन कार्यक्रम | ऋषिराम रोका, अध्यक्ष रोल्पा न.पा. १ जलजला पशुपंक्षी पालन कृषक समुह | किम्बु | १३३०० | ३ | Fodder/ Multipurpose |
| | कुल जम्मा | | ३०९३९ | २५.८६ | | |

उल्लेखित विरुवा प्रजातिहरूको संख्याको आधारमा विश्लेषण गर्दा आ.व.२०७६/०७७ मा सबैभन्दा बढी जडीबुटी प्रजाति करिब ३९%, गैरकाष्ठ प्रजाति २५%, फलफूल प्रजाति करिब १७%, काष्ठ प्रजाति ११% र बाँको ८% डालेघाँस प्रजातिको वृक्षारोपण भएको देखिन्छ। त्यसैगरी क्षेत्रफलको आधारमा विश्लेषण गर्दा सबैभन्दा बढी फलफूल प्रजाति ४४%, जडिबुटी प्रजाति ३७%, काष्ठ प्रजाति ११% र गैरकाष्ठ वन पैदावार तथा डालेघाँस प्रजाति क्रमशः ५% र ३% भागमा वृक्षारोपण भएको तल चार्ट तथा तालिकामा समेत देखाइएको छ।

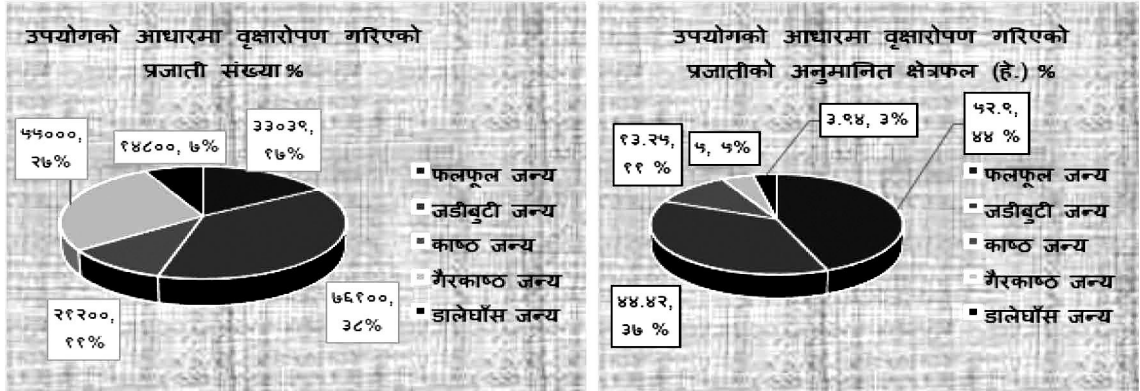

पाइ चार्ट १ : उपयोगिताको आधारमा प्रजाति वृक्षारोपण प्रतिशत

तालिका २१ : प्रजाति उपयोगको आधारमा वृक्षारोपण संख्या तथा अनुमानित क्षेत्रफल विवरण

| क्र.सं. | विरुवाको प्रकार | संख्या | अनुमानित क्षेत्रफल (हे.) |
|---------|-----------------|--------|--------------------------|
| १ | फलफूल जन्य | ३३०३९ | ५२.९ |
| २ | जडीबुटी जन्य | ६६१०० | ४४.४२ |
| ३ | काष्ठ जन्य | २१२०० | १३.२५ |
| ४ | गैरकाष्ठ जन्य | ५५००० | ५.५ |
| ५ | डालेघाँस जन्य | १४८०० | ३.९४ |
| | | २००१३९ | ११९.९७ |

यस आ.व.मा डिभिजन वन नर्सरीहरूमा उत्पादन गरिएका, नर्सरीबाट वितरण गरिएका तथा खरिद गरी वितरण गरिएका विरुवाहरूको संक्षिप्त विवरण तल तालिकाहरूमा देखाइएको छ।

तालिका २२ : आ.व. २०७६/७७ मा डिभिजन वन नर्सरीमा उत्पादन गरिएका विरुवाहरूको विवरण

| क्र.सं. | प्रजाति | नर्सरीको नाम | | | | जम्मा उत्पादन भएको विरुवा | कैफियत |
|---------|------------|--------------|---------|-----------|-------|---------------------------|-----------------|
| | | लिवाङ | सुलिचौर | रुन्टीगढी | जलजला | | |
| १ | तेजपात | ११३०० | ५००० | १७७०० | ८३०० | ४२३०० | Medicinal Plant |
| २ | टिमुर | १७००० | | ८०० | ५०० | १८३०० | Medicinal Plant |
| ३ | पदमचाल | ४००० | | | ३०० | ४३०० | Medicinal Plant |
| ४ | धुपी सल्ला | १५०० | ४२०० | | | ५७०० | Ornamental |
| ५ | बकाइनो | | | | ६०० | ६०० | Multipurpose |
| ६ | चिउरी | ३५०० | | | | ३५०० | Multipurpose |

| | | | | | | | |
|----|------------|-------|-------|-------|-------|--------|--------------|
| ७ | दुनी | | | | १५० | १५० | Timber |
| ८ | टाँकी | | ५००० | ४५०० | | ९५०० | Fodder |
| ९ | खोटे सल्ला | ७००० | ४००० | | १४००० | २५००० | Timber |
| १० | देवदार | ५०० | | | १५० | ६५० | Timber |
| ११ | पैयु | १२०० | | | | १२०० | Multipurpose |
| १२ | उत्तिस | | | | ६००० | ६००० | Timber |
| १३ | ईपिल ईपिल | | २००० | | | २००० | Multipurpose |
| | जम्मा | ४६००० | २०२०० | २३००० | ३०००० | ११९२०० | |

तालिका २३ : आ.व. २०७६/७७ मा डिभिजन वन नर्सरीहरूबाट वितरण गरिएका विरुवाहरूको विवरण

| क्र. सं. | प्रजाति | नर्सरीको नाम | | | | जम्मा वितरण भएको विरुवा | कैफियत |
|----------|------------|--------------|---------|-----------|-------|-------------------------|--------------|
| | | लिवाड | सुलिचौर | रुन्टीगढी | जलजला | | |
| १ | धुपी सल्ला | १५०० | ४२०० | | | ५७०० | Ornamental |
| २ | बकाइनो | | | | ६०० | ६०० | Multipurpose |
| ३ | चिउरी | ३५०० | | | | ३५०० | Multipurpose |
| ४ | दुनी | | | | १५० | १५० | Timber |
| ५ | टाँकी | | ५००० | ४५०० | | ९५०० | Fodder |
| ६ | खोटे सल्ला | ७००० | ४००० | | १४००० | २५००० | Timber |
| ७ | देवदार | ५०० | | | १५० | ६५० | Timber |
| ८ | पैयु | १२०० | | | | १२०० | Multipurpose |
| ९ | उत्तिस | | | | ६००० | ६००० | Timber |
| १० | ईपिल ईपिल | | २००० | | | २००० | Multipurpose |
| | जम्मा | १३७०० | १५२०० | ४५०० | २०९०० | ५४३०० | |

तालिका २४ : आ.व. २०७६/०७७ मा खरिद गरी वितरण गरिएको विरुवाहरूको विवरण

| क्र.सं. | विरुवा प्रजाति | संख्या | कैफियत |
|---------|----------------|--------|------------------|
| १ | टिमुर | १७५०० | Medicinal Plant |
| २ | पदमचाल | ४००० | Medicinal Plant |
| ३ | अग्रिसो | ५०००० | NTFPs |
| ४ | दाँते ओखर | ३५०० | High Value Fruit |
| ५ | कागती | १७००० | Fruit |
| ६ | सुन्तला | ८८०० | Fruit |
| ७ | अनार | २००० | Fruit |
| ८ | आँप | १२३९ | Fruit |
| ९ | लिची | ५०० | Fruit |
| १० | अलैची | ५००० | NTFPs |
| | कुल जम्मा | १०९५३९ | |

भाग-६

रोल्पा जिल्लामा वन क्षेत्रको भोगाधिकार हस्तान्तरण तथा चुनढुंगा उत्खननको अवस्था

६.१ पृष्ठभूमि :

राष्ट्रिय वनक्षेत्र भित्र रहेको चुनढुंगा उत्खनन कार्यको लागि चुनढुंगा खोजतलास कार्यको अनुमती प्राप्त कम्पनीहरूले कानूनमा तोकिएबमोजिमका प्रकृया पुरा गरी नेपाल सरकारबाट स्वीकृति लिनु पर्दछ। यसरी भोगाधिकार स्वीकृति भए पछि वन तथा भू-संरक्षण विभागले निश्चित अवधि र मापदण्ड तोक्यो सम्झौता गर्ने गर्दछ। खानी तथा खनिज पदार्थ नियमावली अनुसार चुनढुंगालाई महत्वपूर्ण तथा बहुमूल्य खनिजको रूपमा वर्गिकरण गरिएको छ। औद्योगिक व्यवसाय ऐन, २०७३ ले खनिज उद्योग तथा स्वदेशी चुनढुंगा प्रयोग गरी क्लिङकर तथा सिमेन्ट उत्पादन गर्ने उद्योगलाई राष्ट्रिय प्राथमिकता प्राप्त उद्योगको रूपमा परिभाषित गरेको छ। वन ऐन २०७६ को दफा ४२ मा राष्ट्रिय प्राथमिकता प्राप्त आयोजना संचालन गर्न वनक्षेत्रको प्रयोग गर्नु बाहेक अन्य विकल्प नभएमा र प्रचलित कानून बमोजिमको वातावरणीय परीक्षणबाट त्यस्तो योजना संचालन गर्दा वातावरणमा उल्लेखनीय प्रतिकूल असर नपर्ने देखिएमा नेपाल सरकारले तोकिएबमोजिम स्वीकृति दिन सक्ने व्यवस्था रहेको छ। वातावरण संरक्षण नियमावली २०७७ को अनुसूची २ को (ग) (३) मा अधातु खनिज उत्पादन गर्न सकिने भूमिगत उत्खननको हकमा दैनिक १००० टन र सतही उत्खनन भए दैनिक २००० टनसम्मको उत्खनन कार्य संचालनको लागि प्रारम्भिक वातावरणीय परीक्षण (IEE) गर्नुपर्ने मापदण्ड तोकिएको पाइन्छ। वन तथा वातावरण मन्त्रालयले राष्ट्रिय वनक्षेत्रमा खानीजन्य उत्खनन लगायतका कार्य संचालनमा सहयोग पुऱ्याउनेको लागि राष्ट्रिय प्राथमिकता प्राप्त आयोजनाको लागि वनक्षेत्रको भोगाधिकार हस्तान्तरण सम्बन्धी कार्यविधि २०७६ लागू गरेको छ। माथि उल्लेखित कानूनी दस्तावेजहरूको आधारमा नेपालमा वनक्षेत्रको भोगाधिकार हस्तान्तरण कार्य संचालन हुँदै आएको छ। वन तथा भू-संरक्षण विभागको पछिल्लो प्रतिवेदन अनुसार आ.व. २०७३/०७४ सम्ममा नेपालमा १४,५४७.२४९ हे. वनक्षेत्रको जग्गा स्थाइ र अस्थायि दुवै प्रकृतीको भोगाधिकारका लागि विभिन्न संस्थालाई हस्तान्तरण गरिसकिएको देखिन्छ। केही दिर्घकालिन विकास आयोजना तथा उद्योग बाहेक सरकारी भवन निर्माण र निजी नाफामूलक प्रयोजनका लागि बढी वनक्षेत्रको भोगाधिकार हस्तान्तरण हुने गरेको उक्त प्रतिवेदनमा उल्लेख भएको पाइन्छ।

६.२ राष्ट्रिय वनक्षेत्रको भोगाधिकार हस्तान्तरण :

आ.व. २०७६/०७७ को अन्त्य सम्ममा रोल्पा जिल्लामा कुल ४८.४८९८ हे. वनक्षेत्र ९ वटा विभिन्न कम्पनी/आयोजना तथा संघसंस्था मार्फत भोगाधिकारको प्रकृत्यामा गएको देखिन्छ, जसमध्ये ६ वटा सिमेन्ट तथा खानी उद्योगको २५.८१३९ हे. नेपाली सेना रोल्पाको १५.८७९ हे., मिभिड- नम्जा- सिर्प- पाङको ६ कि.मि. तथा मिभिड-रुइनिवाङ-बडाचौर-सिउरी-गामको २३ कि.मि सडक स्तर उन्नतीको लागि ६.४ हे. तथा लुंग्रीखोला जलविद्युत आयोजना (६ मेगावाट), सुन्छहरी ५, रोल्पाको लागि ०.३७४ हे.को लागि प्रकृया अगाडी बढेको पाइन्छ। उल्लेखित प्रस्तावहरू मध्ये २ वटा खानी उद्योग तर्फको ६.८१३९ (करिव १४%) र सडक स्तर उन्नती तर्फको

६.४ हे. (करिव १३%) गरी कुल १३.२१३९ हे. (करिव २७%) वनक्षेत्रको मात्र भोगाधिकार हस्तान्तरणको लागि नेपाल सरकारबाट स्वीकृति भई कार्यान्वयनमा गइसकेको छ भने बाँकी ३५.२७५६ हे. (७३%) वनक्षेत्रको हकमा भने भोगाधिकार स्वीकृतिको प्रकृत्यामा मात्र रहेको छ । नेपाली सेना तर्फको जग्गाको हकमा भोगाधिकार स्वीकृत नभए पनि उक्त वनक्षेत्र नेपाली सेनाको भोगाधिकारमा रहेको छ । स्वीकृत भोगाधिकार मध्ये सडक स्तरोन्नति तर्फको वनक्षेत्र फिर्ता नहुने गरी स्थाई रूपमा हस्तान्तरण गरिएको क्षेत्र हो भने खानी उत्खनन तर्फको वनक्षेत्र भने सम्भौतामा तोकिएबमोजिम निश्चित अवधिपछि पुन नेपाल सरकारलाई फिर्ता गर्नुपर्ने कानूनी व्यवस्था रहेको छ ।

६.३ खानी तथा चुनढुंगा उत्खनन :

रोल्पा जिल्लामा हालसम्म दुई वटा कम्पनीलाई सम्भौता गरी चुनढुंगा उत्खनन कार्यको लागि राष्ट्रिय वन क्षेत्रको भोगाधिकार हस्तान्तरणको स्वीकृति पाइ उत्खनन शुरु गरेका छन् भने अन्य चार वटा कम्पनीहरु उत्खनन कार्यको लागि प्रकृत्यामा रहेका छन् । यस जिल्लाका रुन्टीगढी र त्रिवेणी गाउँपालिका अन्तर्गतका केही क्षेत्रहरुमा चुनढुंगा उत्खननको राम्रो स्रोत रहेको पाइन्छ । उक्त स्थानहरुमा हाल २ वटा कम्पनी मार्फत ६.८१ हेक्टर (१३६ रोपनी) वनक्षेत्रबाट चुनढुंगा उत्खननको कार्य भइरहेको छ । दाडको तुल्सीपुर-१८ स्थित सोनापुर मिनेरल्स एण्ड आयल्स प्रा.लि. ले रुन्टीगढी गाउँपालिका ५ दुविडाँडामा पर्ने ४.५४ हेक्टर (करिव ९१ रोपनी) राष्ट्रिय वन क्षेत्रमा चुनढुंगा उत्खनन कार्यको लागि भोगाधिकार पाइसकेको छ । सोनापुर कम्पनीले सो वनक्षेत्र १५ वर्ष अवधिको लागि उत्खनन गर्ने गरी २०७४ साउन ३१ गते वन तथा भू-संरक्षण विभाग सँग सम्भौता गरेको देखिन्छ । आर्थिक वर्ष २०७६/०७७ मा करिव १,०७,१८० मेट्रिक टन चुन ढुङ्गा उत्पादन गरेको कम्पनीले जानकारी दिएको छ । रोल्पा जिल्लामा चुन ढुङ्गा उत्खनन कार्य शुरु गर्ने अर्को कम्पनी हो -सत्य साई कोल उद्योग प्रा.लि. । यो कम्पनी दाड जिल्लाको घोराही उपमहानगरपालिका वार्ड नं. १५ मा रहेको छ । सत्य साई कोल उद्योग प्रा.लि.ले पनि रुन्टीगढी गाउँपालिका वार्ड नं. ५, दुविडाँडामा पर्ने २.२७ हेक्टर (करिव ४५ रोपनी) राष्ट्रिय वन क्षेत्रमा १० वर्ष अवधिको लागि उत्खनन गर्न अनुमती पाइसकेको छ । वन तथा भू-संरक्षण विभागसँग २०७६ वैशाख १७ मा सत्य साई कोल उद्योग प्रा.लि.सँग सम्भौता भएको हो । सत्य साई कोल उद्योगले आर्थिक वर्ष २०७६/७७ को फागुन महिनाबाट उत्खनन शुरु गरेको छ । आर्थिक वर्ष २०७६/०७७ मा करिव ३०,८०० मेट्रिक टन चुन ढुङ्गा उत्पादन गरेको कम्पनीले जानकारी दिएको छ । उपरोक्त २ वटा कम्पनीले गएको आर्थिक वर्षमा गरेको करिव १ लाख ३८ हजार मे.ट. चुनढुंगा संकलन मार्फत सिमेन्ट उद्योगको लागि आवश्यक कच्चापदार्थ चुनढुंगाको आपूर्ति संकलन तथा प्रशोधनमा पर्याप्त रोजगारी सृजना हुनुको साथसाथै नेपाल सरकारलाई करिव १ करोड ३५ लाख रुपियाँ राजश्व आम्दानी भएको तथा ८ लाख ७८ हजार ८ सय रुपियाँ स्थानीय करबापत रुन्टीगढी गाउँपालिकाको आम्दानी भएको देखिन्छ । चुनढुंगा उत्खनन वापत प्रती मेट्रिक टन ६० रुपैयाँ नेपाल सरकारलाई राजश्व तिर्नुपर्दछ भने प्रती मे.ट. ६ रुपियाँका दरले सम्बन्धित स्थानीय तहलाई राजश्व बुझाउने गरेको देखिन्छ । राष्ट्रिय वन क्षेत्र निश्चित अवधिको लागि प्रयोग गरे वापत वार्षिक रूपमा क.व. शुल्कको रूपमा वन कार्यालयमा राजश्व बुझाउनुपर्ने नीतिगत व्यवस्था अनुसार आ.व.२०७६/०७७ मा सोनापुर मिनेरल्स एण्ड आयल्स प्रा.लि.ले १९,४४०/- र सत्य साई कोल उद्योग प्रा.लि.ले अधिल्लो आ.व.को रकम, जरिवाना र यस आ.व.को गरी कुल रु.२५,४२४/- बुझाएको देखिन्छ । आ.व. ०७६/७७ को चुनढुंगा उत्खनन तथा तथा राजश्व संकलनको महिना अनुसारको सीक्षित विवरण तालिकामा देखाईएको छ ।

तालिका २५ : आ.व.२०७६/०७७ मा उत्पादन भएको चुनढुंगा परिमाण तथा संकलन राजश्व विवरण

| महिना | कम्पनीको नाम | | | | | | कुल जम्मा | | |
|-----------|---|--------------------|----------------|--|--------------------|-------------------|--|--------------------|-------------------|
| | सोनापुर मिनेरल्स एण्ड आयल्स लिमिटेड, विजौरी, दाङ | | | सत्यसाई कोल उद्योग प्रा.लि., घोराही १५, दाङ | | | | | |
| | चुनढुंगा उत्पादन परिमाण (मे.ट.) | रोयल्टी रकम रु. | स्थानीय कर रु. | चुनढुंगा उत्पादन परिमाण (मे.ट.) | रोयल्टी रकम रु. | स्थानीय कर रु. | चुनढुंगा उत्पादन परिमाण (मे.ट.) | रोयल्टी रकम रु. | स्थानीय कर रु. |
| साउन | ९०६१.१ | ५४३६६७ | ५४३६६.६० | | | | ९०६१.१ | ५४३६६७ | ५४३६६.६ |
| भाद्र | ९४८७.७ | ५६९२६४ | ५६९२६.२६ | | | | ९४८७.७ | ५६९२६४ | ५६९२६.३ |
| असोज | ६७०४.८ | ४०२२९० | ४०२२८.८६ | | | | ६७०४.८ | ४०२२९० | ४०२२८.९ |
| कार्तिक | १०००२.३ | ६००१३८ | ६००१३.५६ | | | | १०००२.३ | ६००१३८ | ६००१३.६ |
| मंसिर | ७३२२.९ | ४३९३७२ | ४३९३७.१० | | | | ७३२२.९ | ४३९३७२ | ४३९३७.१ |
| पुस | १०६१७.९ | ६३७०७४ | ६३७०७.३४ | | | | १०६१७.९ | ६३७०७४ | ६३७०७.३ |
| माघ | ९१९२.९ | ५५१५७६ | ५५१५७.५८ | | | | ९१९२.९ | ५५१५७६ | ५५१५७.६ |
| फागुन | ९६१२.७ | ५७६७६५ | ५७६७६.४४ | ६००० | ३६०००० | ३६००० | १५६१२.७ | ९३६७६५ | ९३६७६.४ |
| चैत्र | ३१८४.३ | १९१०५५ | १९१०५.५० | ६००० | ३६०००० | ३६००० | ९१८४.३ | ५५१०५५ | ५५१०५.५ |
| वैशाख | ४४१.६ | २६५०५ | २६४९.७८ | ६००० | ३६०००० | ३६००० | ६४४१.६ | ३८६५०५ | ३८६४९.८ |
| जेष्ठ | ११४१८.१ | ६८५०८८ | ६८५०८.७२ | ६६०० | ३९६००० | ३९६०० | १८०१८.१ | १०८१०८८ | १०८१०८.७ |
| असार | २०१३२.९ | ६४३०७६९ | १२०७९७.४६ | ६२०० | ३७२००० | ३७२०० | २६३३२.९ | ६८०२७६९ | १५७९९७.५ |
| कुल जम्मा | १०७१७९.२ | ११६५३५६३ | ६४३०७५.२० | ३०८०० | १८४८००० | १८४८०० | १३७९७९.२ | १३५०१५६३ | ८२७८७५.२ |

स्रोत : सोनापुर मिनेरल्स एण्ड आयल्स लिमिटेड, विजौरी, दाङ तथा सत्यसाई कोल उद्योग प्रा.लि., घोराही १५, दाङ

सत्यसाई कोल उद्योग प्रा.लि.ले फागुनबाट मात्र उत्पादन शुरु गरेको तथा कोभिड -१९ का कारण चैत्र र वैशाखमा दुवै कम्पनीको उत्पादनमा कमी आएको हो । खानी उत्खननको लागि भोगाधिकार हस्तान्तरण गरिएको वन क्षेत्र बराबरको अन्य जमिन खरिद गरी उक्त स्थानमा वृक्षारोपण गर्नुपर्ने हुन्छ । उत्खनन शुरुवातमा हटाईएका रुखहरूको २५ गुना बढी वृक्षारोपण गरी उक्त क्षेत्रहरूको ५ वर्ष सम्म संरक्षण गरी विरुवा हुर्काएर सम्बन्धित डिभिजन वन कार्यालयलाई हस्तान्तरण गर्नु पर्ने नेपाल सरकारको नीतिगत व्यवस्था रहेको छ । उक्त प्रावधान अनुसार उल्लेखित दुई वटै कम्पनीहरूले करिब ७ हेक्टर (१४० रोपनी) जग्गा सट्टाभर्ना बापत खरिद गरी नेपाल सरकारको नाममा रजिष्ट्रेसन पास भई सकेको छ भने वृक्षारोपणका कार्यहरू केही स्थानहरूमा सञ्चालनमा रहेको पाइन्छ । २ वटै कम्पनीहरूले करिब ६०५०० रुखहरू वृक्षारोपण गरी ५ वर्षसम्म संरक्षण गरी विरुवा हुर्किसकेपछि डिभिजन वन कार्यालयलाई हस्तान्तरण गर्नुपर्ने कानूनी वाध्यता रहेकोले उद्योगहरूले त्यसतर्फ विशेष ध्यान दिई वृक्षारोपण सफल पार्नुपर्ने जिम्मेवारी सफलतापूर्वक निभाउनुपर्ने देखिन्छ ।

- यस जिल्लामा भोगाधिकार स्वीकृति उत्खननको प्रकृत्यामा रहेका ४ वटा उद्योगहरू यस प्रकार रहेका छन् ।
१. प्रधान खानी उद्योग प्रा.लि., बानेश्वर काठमाडौँ- रुन्टीगढी गा.पा.६ दुब्रिङ रोल्पाको ४.९५ हे. राष्ट्रिय वन
 २. शुभम खनिज उद्योग प्रा.ली घोराही उ.म.न.पा.११, दाङ- रुन्टीगढी गा.पा.६ दुब्रिङ रोल्पाको ४.५ हे. राष्ट्रिय वन
 ३. रोल्पा सिमेन्ट प्रा.लि. त्रिवेणी गा.पा.३ बुढागाँउ, रोल्पा - त्रिवेणी गा.पा.३ साविक बुढागाँउ ३ रोल्पाको ४.८५ हे. राष्ट्रिय वन
 ४. रोल्पा चुनढुङगा प्रा.लि. काठमाडौँ ३१ - त्रिवेणी गा.पा.४ बुढागाँउ रोल्पाको ४.५ हे. राष्ट्रिय वन ।

खानी तथा खनिज पदार्थ नियमावली, २०५६ अनुसार उत्खनन कार्य गर्दा वातावरणमा सकेसम्म न्यूनतम प्रतिकूल प्रभाव पर्ने उपाय अपनाई वातावरण संरक्षणमा समूचित ध्यान दिई कार्य गर्नुपर्ने उल्लेख छ । आयोजना संचालन पूर्व स्वीकृत प्रारम्भिक वातावरणीय परिक्षण (IEE) प्रतिवेदन तथा वन तथा भू-संरक्षण विभागसँग भएको सम्झौता बमोजिम वृक्षारोपण तथा संरक्षण कार्यमा कम्पनीहरूले महत्व कम दिने गरेका छन् । यसलाई थप सुधार गरी अनुगमन तथा नियमन कार्यमा समेत सम्बन्धित पक्षहरू जिम्मेवार हुनुपर्ने देखिन्छ ।

भाग-७

रोल्पा जिल्लामा संरक्षित वन्यजन्तु रेडपाण्डा र संरक्षणका प्रयासहरू

७.१. परिचय :

विश्वमै लोपोन्मुख रेडपाण्डा (हाब्रे) हिमाली क्षेत्रमा पाइने एक सुन्दर र आफैमा लोपोन्मुख पहिचान वोकेको स्तनधारी समूह अन्तर्गत पर्ने जनावर हो। विश्वमा पाइने यस प्रजातिका २ वटा उप-प्रजातिहरू मध्ये नेपालमा एडलुरस फल्जेन्स फल्जेन्स (*Ailurus fulgens fulgens*) जातको एउटा उप-प्रजाति मात्र पाइन्छ। यो प्रजाति चीन, नेपाल, भारत, म्यानमार र भुटान गरी ५ वटा देशमा समुद्री सतहबाट २२०० मी देखि ४८०० मी सम्मको उचाइमा १० देखि २५ डिग्री सेन्टिग्रेड तापक्रम भएको गोब्रे सल्ला, गुराँस, भोजपत्र, बाँस, निगालो, मालिङ्गो अधिक मात्रामा भएको समशितोष्ण, पतभ्रुड र कोणधारी जङ्गल क्षेत्रहरूमा पाइन्छ। विश्वमा रेडपाण्डाको संख्या १०,००० हाराहारीमा र नेपालमा करिब ५०० वटा रहेको अनुमान गरिएको छ। भट्ट हेर्दा घरपालुवा बिरालो जस्तो देखिने भएकाले यसलाई साईनिङ क्याट पनि भनिन्छ। तर यो जनावर बिरालो भन्दा केही ठूलो र प्रायः रूखमा बस्छ। रेडपाण्डा एक रुखबाट अर्कोमा उफ्रन र जमिनमा छिटो दौडिन सक्छ। लजालु स्वभावको सुन्दर जीव रेडपाण्डालाई नेपाली भाषामा हाब्रे भनिन्छ। रेडपाण्डाको शरीर करिब एक मिटरसम्म लामो हुन्छ। यसको पुच्छरको लम्बाई ६० सेन्टिमिटरसम्म पनि पुग्ने गर्छ। भाले रेडपाण्डा पोथीभन्दा केही ठूलो र तौल छ किलोसम्म हुन्छ भने पोथीको तौल साढे चार किलोसम्म हुन्छ। यसको शरीरको माथिल्लो भागमा रातो खैरो रङका लामा रौंहरूले ढाकेको हुन्छ भने शरीरको तल्लो भुँडीपट्टीको भागमा काला रौंले ढाकिएको हुन्छ। अनुहारमा भने सेतो रङको हुन्छ आँखाको छेउछाउमा आँसुले भिजेको जस्तो कालो रौं रहेका हुन्छन्। पुच्छर लामो, झ्याङ्गिएको हुन्छ, जसमा पहेंलो, रातो रङका ६ वटा ब्याण्डहरू हुन्छन्। यसको पइतालामा समेत बाक्ला रौंहरू हुन्छन् जसले हिउँ जमेको स्थानमा समेत चिसोबाट बचाउने गर्छ र यसका शिकारी जीवका जस्ता लामा नङ्गा हुन्छन्।

नेपालमा रेडपाण्डा लाङटाङ, सगरमाथा, मकालु वरुण र रारा राष्ट्रिय निकुञ्जहरू तथा अन्नपूर्ण संरक्षण क्षेत्र, कञ्चनजंगा संरक्षण क्षेत्र र ढोरपाटन शिकार आरक्ष लगायतका संरक्षित क्षेत्रहरूका साथसाथै संरक्षण क्षेत्र बाहिरका आसपासका जिल्लाहरूमा समेत पाइन्छन्। यसको ७५ प्रतिशत वासस्थान निकुञ्ज आरक्ष वा संरक्षित क्षेत्र बाहिर र २५ प्रतिशत संरक्षित क्षेत्रभित्र रहेको पाइएको छ।



फोटो : रेडपाण्डा

७.२ रोल्पा जिल्लामा रेडपाण्ड :

रेडपाण्डा नेटवर्क नेपालले गरेको अनुसन्धानमा यो प्रजाति नेपालको रोल्पा जिल्ला सहितका २३ जिल्लामा पाइने र यसको वासस्थान सबैभन्दा बढी पश्चिम नेपालको क्षेत्रमा रहेको कुरा अनुसन्धानबाट पुष्टी भएको छ । रोल्पा जिल्लाको सुनछहरी गाउँपालिका र थवाङ गाउँपालिकाको केही वन क्षेत्रहरूमा रेडपाण्डाको उपयुक्त वासस्थान रहेकोले ती क्षेत्रहरू यसको बासस्थानको लागि सम्भावित स्थान मानिन्छन् । २०७२ सालको माघ महिनामा सुनछहरी गाउँपालिका वार्ड नं २, भित्री गाम क्षेत्रमा पर्ने कोठेभिर सामुदायिक वनमा अनुसन्धानको सिलसिलामा केही उपभोक्ताहरूले १ वटा रेडपाण्डा वनभित्र प्रत्यक्ष भेटेको बताउँछन् । त्यसबाहेक रोल्पामा प्रत्यक्ष रूपमा रेडपाण्डा भेटिएको जानकारीमा रहेको पाइँदैन । रोल्पा जिल्लाका सुनछहरी र थवाङ गाउँपालिकाका क्षेत्रहरू ढोरपाटन शिकार आरक्षको नजिकको क्षेत्र भएकोले उपयुक्त बासस्थान रहेको तथा मालिङगो, निगालो आदि प्रजातिहरू प्रशस्त पाइने हुदा यी क्षेत्रहरू रेडपाण्डाको बासस्थानका लागि महत्वपूर्ण रहेका छन् तथापि यी क्षेत्रहरूमा हालसम्म विस्तृत अध्ययन अनुसन्धान भने गरिएको पाइँदैन ।

७.३ रेडपाण्डा सम्बन्धी कानूनी व्यवस्था :

विश्व वाटै लोपहुँदै गएको रेडपाण्डा प्रजातिलाई संरक्षणको लागि विभिन्न राष्ट्र हरूले संरक्षणको सुचीमा राखेको पाइन्छ । अन्तरराष्ट्रिय प्रकृति संरक्षण संघ (IUCN) ले यो प्रजातिलाई खतरायुक्त (Endangered) वन्यजन्तुको सुचीमा राखेको छ । संकटापन्ना वन्यजन्तु तथा वनस्पतिको अन्तरराष्ट्रिय व्यापार नियन्त्रण महासन्धी, १९७३ (साइटिस) ले यो वन्यजन्तुलाई अनुसूची १ मा उल्लेखित दुर्लव वन्यजन्तुको सूचीमा राखी यसको राष्ट्रिय/अन्तरराष्ट्रिय व्यापारमा पूर्ण प्रतिबन्ध लगाईएको पाइन्छ । साइटिस ऐन २०७३ अनुसार यस्तो कसूर गर्नेलाई पाँच वर्षदेखि पन्ध्र वर्षसम्म कैद वा पाँचलाख रुपैयाँदेखि दश लाख रुपैयाँसम्म जरिवाना वा दुवै सजाय दिने व्यवस्था रहेको छ । राष्ट्रिय निकुञ्ज तथा वन्यजन्तु संरक्षण ऐन २०२९ अनुसार रेडपाण्डालाई संरक्षित वन्यजन्तुको सूचीमा राखिएको छ । सो ऐन अनुसार यसलाई मार्ने, घाइते बनाउने, खरिद गर्ने, बिक्री गर्ने वा हस्तान्तरण गरी लिने दिने कार्य गरेमा एक लाख रुपैयाँदेखि पाँच लाख रुपैयाँसम्म जरिवाना वा एक वर्ष देखि दश वर्षसम्म कैद वा दुवै सजाय हुने व्यवस्था छ ।

७.४ रेडपाण्डाको प्रजनन प्रकृया

यो जनावर भाले लाग्ने वेला एकलै बस्ने र बच्चा भएको वेलामा समूहमा देखिने गर्दछ । यसका अन्य विशेषताहरू यसप्रकार छन् :

- ◆ १८ देखि २० महिनामा वयस्क हुने
- ◆ २४ देखि २६ महिनामा बच्चा जन्माउने
- ◆ भाले लाग्ने: पौषदेखि फाल्गुनसम्म
- ◆ गर्भाधान समय: ५ महिना
- ◆ बच्चा जन्माउने: जेष्ठदेखि साउनसम्म
- ◆ रुखका टोड्काहरूमा गुण वनाउने
- ◆ बच्चाको संख्या: औसतमा २ वटा

७.५ रेडपाण्डा संरक्षणमा चुनौती

विश्वमा नै घट्दो क्रममा रहेको रेडपाण्डाको संरक्षण गर्नु निकै चुनौतीपूर्ण रहेको छ । यसको जिवनयापनको कुरा गर्दा ८०% खाना, बाँस, निगालो, तामा, मालिङोको पात, टुसा र २०% अन्य वोटविरुवाको पात र चराचुरुङ्गीका अण्डाहरू एवम् विभिन्न प्रकारका किरा फट्याङ्ग्रामा आश्रित रहेको पाइन्छ । यसको विनास हुनुका पछाडि विभिन्न कारणहरू रहेका छन् । हिमाली भेगमा छालाको टोपी लगाउने प्रचलन अनुरूप यसको चोरी शिकारी हुने गरेको पाइन्छ । कहिलेकाही यो जनावर अन्य जंगली जनावर मार्नको लागि राखेको पासोमा पर्ने गर्दछ । मानिसले आफ्नो आधारभूत आवश्यकता पुरा गर्नको निमित्त गरिने वन विनाश/वन फडानी, घरपालुवा जनावरको अव्यवस्थित चरिचरण, यसको वासस्थान वरपर पूर्वधार निर्माण, आगलागी/वन डढेलो आदि विभिन्न कारणले यसको वासस्थानको विनाश हुने गरेको छ । अत्याधिक मात्रामा मालिंगो, निगालोको प्रयोग, मालिंगो/निगालो फुलेर विनास हुने तथा संरक्षण सम्बन्धी जनचेतनाको कमीका कारणहरूले समेत रेडपाण्डाको संख्या घट्दो क्रममा रहेको र यो जनावर दुर्लभ वन्यजन्तुको सूचीमा परेको पाइन्छ । लोपोन्मुख प्रजाति रेडपाण्डाको संरक्षणबाट जैविक विविधताको संरक्षण र वनक्षेत्रको संरक्षण तथा यसको वासस्थानको पहिचान हुनुको साथसाथै पर्यापर्यटन प्रवर्द्धनमा समेत ठुलो योगदान पुऱ्याउने सकिन्छ । यसको संरक्षणले पारिस्थितिक प्रणालीको सन्तुलन समेत हुने हुदा संरक्षणमा विशेष जोड दिनु अपरिहार्य देखिन्छ । यसको पाचन प्रणालीको संरचना मांसहारी जस्तो भए पनि शाकाहारी भएकोले यसको अनुसन्धानको लागि अत्यन्त महत्वपूर्ण मान्न सकिन्छ ।

७.६ रेडपाण्डा संरक्षणका प्रयासहरू

सरकारी प्रयासको अलावा नेपालमा विश्व वन्यजन्तु कोष (WWF), राष्ट्रिय प्रकृति संरक्षण कोष (NTNC), रेडपाण्डा नेटवर्क जस्ता संस्थाहरूले रेडपाण्डाको संरक्षण तथा अनुसन्धानमा सहयोग पुर्याउदै आएका छन् । रेडपाण्डा नेटवर्क रेडपाण्डा र त्यसको वासस्थानको संरक्षणमा काम गर्ने एक स्वायत्त, स्वतन्त्र, अन्तर्राष्ट्रिय गैर सरकारी संस्था हो । यसको स्थापना सन् २००७ मा भएको हो । स्थानीय समुदायमा जनचेतना तथा शिक्षा प्रदान गर्दै सशक्तिकरण गरि प्राकृतिक वासस्थानमा रहेका रेडपाण्डाको संरक्षण गर्नु यस संस्थाको मुख्य उद्देश्य रहेको छ । यस संस्थाले समुदायमा आधारित रही रेडपाण्डाको अनुसन्धान तथा अनुगमन, शिक्षा तथा जनचेतना, वासस्थानको व्यवस्थापन र दिगो जिविकोपार्जनमा सहयोग लगायतका कार्यहरू संचालन गर्दै आएको छ । रोल्पा जिल्ला लगायत पश्चिम नेपालका समुदायहरूमा रेडपाण्डा नेटवर्क काठमाण्डौंको आर्थिक सहयोग तथा मानव अधिकार सचेतना केन्द्र (हुरेक) सँगको साभेदारीमा रेडपाण्डा संरक्षण सम्बन्धी केही कार्यक्रम संचालन भैरहेको छ । सन् २०१९ को जनवरीबाट शुरु भएको यस कार्यक्रमले रोल्पा जिल्ला अन्तर्गतका थवाङ र सुनछहरी गाउँपालिकालाई लक्षित गरी डिभिजन वन कार्यालय, रोल्पासँगको समन्वय र सहकार्यमा सामुदायिक वन समूहहरू, विद्यार्थी, शिक्षक तथा स्थानीय बासिन्दाहरूको सहभागितामा संरक्षणका कार्यहरू अगाडी बढाइएको छ । रोल्पाको विभिन्न स्थानहरूमा रेडपाण्डा संरक्षण सम्बन्धी जानकारी मूलक वोर्डको वितरण, स्थानीयस्तरका विभिन्न विद्यालयहरूमा जनचेतनामूलक कार्यक्रमहरूको साथसाथै रेडपाण्डा संरक्षण सम्बन्धी इको-क्लबको गठन, तालिम र गोष्ठी, वृक्षारोपण कार्यक्रम, जिविकोपार्जन सम्बन्धी कार्यक्रमहरू थालनी पश्चात मानिसहरूमा रेडपाण्डा सम्बन्धी सोचको वृद्धि हुन थालेको पाइन्छ । समग्ररूपमा वन र वन्यजन्तुको संरक्षणका साथै ठाउँको पहिचान बनाई पर्यटन प्रवर्धनको विकाशका साथसाथै स्थानीयस्तरको आर्थिक अवस्था सुदृढ गर्नु नै रेडपाण्डा संरक्षण कार्यक्रमको लक्ष्य रहेको छ । सुनछहरी गाउँपालिकामा चोरी शिकारी नियन्त्रणको

लागि समुदायमा आधारित वन्यजन्तु चोरी शिकारी प्रतीरोध इकाइ (CBAPO) गठन गरिएको छ। सामुदायिक वनका पदाधिकारीहरू, गाउँपालिका अन्तर्गतका वार्ड अध्यक्षहरू, पत्रकार, प्रहरी समेतको सहभागितामा रेडपाण्डा संरक्षण सम्बन्धी विभिन्न जनचेतनामूलक सामाग्रीहरूको प्रस्तुती तथा अन्तरकृया समेत गरी रेडपाण्डा संरक्षणको प्रयास अगाडि बढाइएको पाइन्छ।

७.७ निष्कर्ष

रोल्पा जिल्लाका केही वनक्षेत्र रेडपाण्डाको लागि संभाव्य वासस्थान भएको क्षेत्र हो। लोपोन्मुख प्रजाति रेडपाण्डा संरक्षणमा गैरसरकारी संस्थाहरूको साथसाथै नेपाल सरकार, प्रदेश सरकार र स्थानीय तहबाट समेत विशेष प्राथमिकता दिनुपर्ने देखिन्छ। यसको प्रभावकारी संरक्षणको लागि समुदायमा रेडियो/पत्रपत्रिका/स्कूल शिक्षा/तालिम/गोष्ठी मार्फत प्रचार-प्रसार र जनचेतना अभिवृद्धि, आवश्यक संस्थागत संरचनाहरूको निर्माण, समुदायलाई आर्थिक/प्राविधिक सहयोग, विस्तृत अनुसन्धान तथा अनुगमन र समुदायले प्रत्यक्ष लाभ पाउने खालका कार्यक्रमहरूको संचालन गर्न आवश्यक देखिन्छ। जसबाट रेडपाण्डा लगायत वन र अन्य वन्यजन्तुको संरक्षणमा योगदान पुग्नको साथसाथै यहाँको पर्यावर्यटन प्रवर्द्धनमा समेत प्रभावकारी उपलब्धी हासिल गर्न सक्ने देखिन्छ।

भाग C

आ.व. २०७६/०७७ मा संचालित पर्यटन विकास तथा प्रवर्द्धन कार्यक्रमहरूको संक्षिप्त विवरण

८.१ पृष्ठभूमी

डिभिजन वन कार्यालय, रोल्पा मार्फत आ.व. २०७६/०७७ मा विनियोजित प्रदेश जडीबुटी कार्यक्रम, प्रदेश वन तथा वातावरण, प्रदेश पर्यटन र संघ सशर्त अनुदान गरि ४ वटा कार्यक्रम तर्फ कुल रकम ५ करोड १० लाख ४० हजार रुपियाँ मध्ये ७९.४% वित्तिय प्रगति हासिल भएको छ। सबैभन्दा बढी प्रदेश पर्यटन तर्फ १ करोड ७५ लाख रुपियाँ (३४.३%) विनियोजन भएकोमा १००% भौतिक प्रगति सहित ८८.२४% वित्तिय प्रगति हासिल भएको छ। प्रदेश वन तथा वातावरण तर्फ भने कुल बजेटको २८.४% बजेट विनियोजन भएकोमा सबैभन्दा कम वित्तिय प्रगति (५९.९५%) तथा भौतिक प्रगति (५९.९३%) हासिल भएको देखिन्छ। प्रदेश जडीबुटी कार्यक्रम तर्फ सबैभन्दा बढी वित्तिय प्रगति (९७.९८%) हासिल भएको छ। कार्यक्रम अनुसारको संक्षिप्त विवरण तालिकामा देखाइएको छ भने प्रगति प्रतिवेदन अनुसूची १ मा राखिएको छ।

तालिका २६ : आ.व. ०७६/०७७ मा कार्यक्रम अनुसारको विनियोजित बजेट र प्रगति विवरण

| क्र.स. | आयोजनाको नाम | कूल बजेट | जम्मा खर्च (रु. हजारमा) | प्रगति प्रतिशत | |
|--------|--------------------------|----------|----------------------------|----------------|---------|
| | | | | भौतिक | वित्तिय |
| १ | प्रदेश जडीबुटी कार्यक्रम | ३२०० | २८१५.४ | ९०.२८ | ९७.९८ |
| २ | प्रदेश वन तथा वातावरण | १४५०० | ८६९३ | ५९.९३ | ५९.९५ |
| ३ | प्रदेश पर्यटन | १७५०० | १५४००.४२ | १०० | ८८.२४ |
| ४ | संघ सशर्त अनुदान | १५८४० | १३६१५.८ | ५२.५६ | ८५.९६ |
| | जम्मा | ५१०४० | ४०५२५ | ७५.६९ | ७९.४ |

आयोजना/कार्यक्रमहरूको संख्यात्मक आधारमा हेर्दा कुल ९१ वटा कार्यक्रममध्ये प्रदेश बजेट तर्फका ७७% र संघ सशर्त अनुदान तर्फका ६७% गरि जम्मा ६८ वटा कार्यक्रमहरू सम्पन्न भएका छन् भने बाँकी २१ वटा कार्यक्रमहरू भने कार्यान्वयन प्रारम्भ नै नभएको देखिन्छ।

तालिका २७ : आ.व. २०७६/०७७ मा विनियोजित कार्यक्रमहरू तथा कार्यान्वयनको संख्यात्मक विवरण

| प्रकार | कूल आयोजना/कार्यक्रम | सम्पन्न भएका | कार्यान्वयन प्रारम्भ नै नभएका |
|--------------|----------------------|--------------|-------------------------------|
| प्रदेश बजेट | ७३ | ५६ | १७ |
| सशर्त अनुदान | १८ | १२ | ६ |
| कुल जम्मा | ९१ | ६८ | २३ |

उल्लेखित प्रदेश सरकार र संघ सशर्त अनुदान तर्फका कार्यक्रमहरूको कार्यक्रम अनुसारको संक्षिप्त कृयाकलापहरूको प्रगति विवरण यसप्रकार रहेको छ :

द.२ प्रदेश जडीबुटी कार्यक्रम

- ◆ १७००० टिमुर ४००० पदमचाल ११३०० तेजपात विरुवा गरी ३४३०० विरुवा उत्पादन (लक्ष्य ३००००)
- ◆ जवार सा.व.उ.स., थवाङ ३ मिरुलमा ४००० पचमचाल (१ हे.) तथा नमुनजा सा.व. थवाङ ३ मा ४००० पचमचाल (०.९ हे.), ४२०० टिमुर खरिद गरी माडी र थवाङका ५ वटा क.व.हरूमा २.६३ हे. मा वृक्षारोपण गरिएको
- ◆ ५५०० टिमुरको विरुवा खरिद गरि गाम, खुमेल र रुन्टीगढीमा निजी कृषकहरूको ३.५ हे. जमिनमा वृक्षारोपण गरिएको
- ◆ १३३०० टिमुरको विरुवा खरिद गरी सिधै वितरण गरिएको
- ◆ सुलिचौरमा ५०० लि भेसल क्षमताको सुगन्धित तेल प्रशोधन केन्द्र स्थापना गरिएको

द.३ प्रदेश वन तथा वातावरण कार्यक्रम

- ◆ खामेडाँडा खरीबोट खानेपानी मुहान संरक्षण तथा तिलाखोला खानेपानी मुहान संरक्षण, परिवर्तन ३, रोल्पा
- ◆ श्री रामपोखरा सा.व.उ.स., लुंग्री २, सिर्प, श्री झ्याङखोला सामुदायिक वन उपभोक्ता समूह, रोल्पा १०, धवाङ, खामेडाँडा खरीबोट खानेपानी मुहान संरक्षण तथा तिलाखोला खानेपानी मुहान संरक्षण, परिवर्तन ३, रोल्पा, श्री धनमुढा खैरेनी सा.व.उ.स., रोल्पा न.पा. २, रोल्पा, श्री भैसेधारा महिला सा.व.उ.स., रोल्पा ३, सातदोवाटो, श्री गोरुजुरे सामुदायिक वन उपभोक्ता समूह, सुन्छहरी गा.पा. ५, रोल्पा (कुल ४८०.६३ घन मी क्षमताका ७ वटा नयाँ पोखरी निर्माण)
- ◆ लिवाङ नर्सरी-१ लाख विरुवा उत्पादन, होलेरी नर्सरी -१ लाख तथा जलजला नर्सरी-७० हजार विरुवा उत्पादन गर्न सक्ने गरी क्षमता विस्तार
- ◆ ३ वटा नर्सरीमा ६०००० काष्ठ तथा बहुउपयोगी प्रजातिको विरुवा उत्पादन
- ◆ रोल्पा १ लिवाङमा कृषक समूह मार्फत ३ हे. निजी जग्गामा १३३३२ किम्बु रोपण
- ◆ ८४ सा.व.कार्ययोजना नवीकरण, १ वटा ८०.२६ हे. सा.व. सुन्छहरी १ मा हस्तान्तरण, १० वटा क.व. कार्ययोजना नवीकरण
- ◆ सिमलगैरा सा.व., सुन्छहरी ५ मा १ हे. ४७५ मी पोल सहितको तारवार सहित १७०० विरुवा वृक्षारोपण
- ◆ क.व. मा ४ जना सामाजिक परिचालन, १२ जना क.व.समूहका उपभोक्तालाई बोयर बोका वितरण, २६ जनालाई मौरी सहितको घर वितरण, ५००० अलैंची र ४०० सुन्तला विरुवा खरिद गरी वितरण

द.४ संघ सशर्त अनुदान कार्यक्रम

- ◆ पातीहाल्न सा.व., माडी १ तथा भैसेधारा सा.व., रोल्पा ३ मा पर्यापर्यटन प्रवर्द्धन कार्यक्रमहरू संचालन भएको, ३ वटा हरित पार्क निर्माण- रोल्पा १, रोल्पा ४ र रोल्पा ६ मा
- ◆ ३५०० ओखर, १७००० कागती, ८४०० सुन्तला खरिद तथा वितरण, जम्मा २८९००
- ◆ ५००० तेजपात र ४००० टाँकी विरुवा उत्पादन

- ◆ ४ वटा सहकारी मार्फत ३६४०० टिमुको वृक्षारोपण
- ◆ कुञ्जरीपाखा सा.व. लुंग्री ५ मा १३४५ मी आर.सि.सि. तारवार सहित ३ हे. मा ५००० विरुवा रोपण
- ◆ ५ वटा सा.व. मा ५०००० अमृसो रोपण
- ◆ रामपोखरा सा.व., लुंग्री २ मा निजी जग्गामा ८१०० टिमुको रोपण सम्पन्न
- ◆ तिला संग्रहालयमा पुराना संरचना मर्मत तथा छापामारको सालिक सहितको गेट निर्माण सम्पन्न

८.५ पर्यटन विकास तथा प्रवर्द्धन कार्यक्रम

१ तिलामा जनयुद्ध स्मृती संग्रहालय रोल्पा

- विनियोजित बजेट: रु. ५०,०००००/-
- लागत खर्च: रु. ३४,१२०००/-
- रोजगारी सृजना (श्रमदिन) : २७०८ (८४३ दक्ष र १८४५ अदक्ष)

कार्य विवरण :

- ७ हेक्टर क्षेत्रफलको क्यान्टेनमेन्ट एरियामा १३५० मी पेरिमीटरको २'८२"८४ मी.मी. साईजको एडगल पोष्ट सहितको नेट फेन्सिङ निर्माण भएको
- प्रस्तावित भिउ टावर सम्म जानको लागि २९५ मी लम्बाई तथा २ मी चौडाईको पि.सी.सी. तथा सोलिड र आवश्यकतानुसारको स्टेप सहितको फुट ट्रेल निर्माण
- ५६० मी मा नेट फेन्सिङ सहितको ६० मी को Foot trail
- ३० मी लम्बाईको रेलिङ
- ४६ वटा जनसेना राखिएका घरछाप्राहरु मध्ये ६ वटा हटाएर ४० वटा मर्मत गरिएको
- १३ वटा ट्वाइलेमा ४ वटा हटाएर ९ वटा पुन मर्मत गरी संचालनमा ल्याइएको
- १ वटा भण्डा राख्ने स्ट्यान्ड बनाइएको
- १८ मी को बाउन्ड्री वाल निर्माण
- पानी बिजुली मर्मत

२ शहिद स्मृती पार्क निर्माण थवाङ रोल्पा

- विनियोजित बजेट: रु. ५००००००/-
- लागत खर्च: रु. ४८४५०००/-
- रोजगारी सृजना (श्रमदिन) : ४०९७ (१०३९ दक्ष र ३०५८ अदक्ष)
- कार्य विवरण :
- १५ फिट हाइट र ४ मी अग्लो गेट निर्माण
- ४० मी को रिटेनिङ वाल निर्माण
- चारैतिर पदमार्ग निर्माण, १४ वटा वृक्षारोपण क्यारी निर्माण

३ थवाङ युद्धसंग्रहालय व्यवस्थापन रोल्पा

- विनियोजित बजेट: रु. २५०००००/-
- लागत खर्च: रु. २२८५०००/-

➤ रोजगारी सृजना (श्रमदिन) : २०४९ (९७७ दक्ष र १०७२ अदक्ष)

➤ कार्य विवरण : जनवादी स्कुल मर्मत -२ हल र ५ कोठा सहित

४ गुरिल्ला ट्रेल निर्माण:

➤ विनियोजित बजेट: रु.२५०००००/-

➤ लागत खर्च: रु.२४५००००/-

➤ रोजगारी सृजना (श्रमदिन): ४२२९ (१८३ दक्ष र ४०४६ अदक्ष)

➤ कार्य विवरण : सुन्छहरी ७, जेलवाडबाट जलजला जानको लागि १६५० मी लम्बाई र २ मी चौडाईको गुरिल्ला ट्रेल निर्माण सम्पन्न भएको

५ यासा ट्रेल निर्माण:

➤ विनियोजित बजेट : रु.२५०००००/-

➤ लागत खर्च: रु.२४५००००/-

➤ रोजगारी सृजना (श्रमदिन) : ४१३७ (१६७ दक्ष र ३९७० अदक्ष)

➤ कार्य विवरण : थवाड ४, तेलखोला माथि १७६० मी लम्बाई र २ मी चौडाईको यासा ट्रेल निर्माण सम्पन्न गरिएको

द.६ बेरुजुको अवस्था :

डिभिजन वन कार्यालय, रोल्पाको आ.व.२०७६/०७७ मा कुल ४ लाख ५५ हजार २ सय ४९ रुपियाँ ५३ पैसा जम्मा बेरुजु रहेकोमा १ लाख ७० हजार ५ सय रुपियाँ आ.व. ०७६/७७ मा फर्छ्योट भइ सकेको तर सम्परिक्षण गर्न बाँकी रहेकाले म.ले.प.डोर जिल्ला आउदा सम्परिक्षण गर्नुपर्ने देखिन्छ भने बाँकी २ लाख ८४ हजार ७ सय ४९ रुपियाँ ५३ पैसा नियमित गर्नुपर्ने बेरुजु रहेकाले नियमित गराउनको लागि वन तथा वातावरण मन्त्रालयमा पेश भैसकेको छ ।

तालिका २८ : डिभिजन वन कार्यालयको आ.व. २०७६/०७७ को वेरुजु तथा वेरुजु फर्छ्योटको अवस्था

| विवरण | रकम रु. | कैफियत |
|-------------------|-----------|--|
| कुल बेरुजु | ४५५२४९.५३ | |
| नियमित गर्नुपर्ने | २८४७४९.५३ | नियमितको लागि श्रीमान सचिव ज्यू समक्ष पेश गरिएको |
| पेशकी बेरुजु | १,७०,५०० | फर्छ्योट भैसकेको, सम्परिक्षण गर्न बाँकी |

भाग-२

रोल्पा जिल्लामा वन सम्बन्धी कार्यक्रम सञ्चालनबाट रोजगारी सृजनाको अवस्था

डिभिजन वन कार्यालयबाट हरेक वर्ष संचालित कार्यक्रमहरूबाट प्रत्यक्ष अप्रत्यक्ष रूपमा प्रयाप्त मात्रमा रोजगारी प्रवर्द्धन हुने भएता पनि यसको स्पष्ट आंकलन हुन नसक्दा वनक्षेत्रको योगदानलाई महत्व दिन नसकिएको पाइन्छ। देशको अर्थतन्त्र वृद्धिको लागि वनक्षेत्रले उल्लेखनिय भूमिका खेल्दै आएको पाइन्छ। यस सन्दर्भमा यस आ.व. देखि डिभिजन वन कार्यालयबाट भएरका काम कारवाही बाट प्रत्यक्ष रूपमा के कति श्रमदिन बराबरको रोजगारी सृजना भयो भन्ने सन्दर्भमा सबै तथ्यांकहरूको विश्लेषण गरी सो को वास्तविक अवस्था देखाउने प्रयास गरिएको छ। कोरोना महामारीका कारण आ.व. ०७५/०७६ को तुलनामा आ.व. आ.व.०७६/०७७ मा वनक्षेत्रबाट हुने रोजगारी प्रवर्द्धनमा करिब ४०% ले कमी आएको तथ्यांकले देखाएको छ। आ.व. २०७६/७७ मा रोल्पा जिल्लामा मात्र वनक्षेत्रगत क्रियाकलापहरू (Forestry sector activities) बाट १,९१,१२३ श्रमदिन बराबरको प्रत्यक्ष रोजगारी सृजना भएको पाइएको छ। यसमा अप्रत्यक्ष रोजगारीको गणना भने गरिएको छैन। जिल्लामा वार्षिक रूपमा निकासी हुने खोटो संकलनबाट सबैभन्दा बढी रोजगारी सृजना हुने देखिएको छ भने त्यसबाहेक सामुदायिक वनहरूमा वन हेरालु, जडीबुटी तथा अन्य गैरकाष्ठ वन पैदावार संकलन, वन पैदावारमा आधारित उद्योग संचालन लगायतका क्षेत्रहरूबाट बढी रोजगारी सृजना हुने गरेको पाइन्छ। उल्लेखित कार्यहरूबाट सृजित अनुमानित रोजगारीको आंकडालाई शिर्षकअनुसार तल तालिकामा प्रस्तुत गरिएको छ।

तालिका २९ : आ.व.२०७६/०७७ मा संचालित वन सम्बन्धी कृयाकलापहरू (Forestry Sector Activities)

र त्यसबाट सृजित अनुमानित रोजगारी

| क्र. सं. | क्रियाकलापहरू | इकाइ | परिमाण | अनुमानित वार्षिक रोजगारी श्रमदिन | | | | | | |
|----------|-----------------------------|--------|--------|----------------------------------|--------------|--------------------------|------------------------|---------|----------------------------|-------|
| | | | | डि.व.का., रोल्पा | सामुदायिक वन | सरकारद्वारा व्यवस्थित वन | पर्यापर्यटन प्रवर्द्धन | निजी वन | वन पैदावारमा आधारित उद्योग | जम्मा |
| १ | नर्सरी नाइके | जना | १ | २४० | | | | | | २४० |
| २ | चालक करार | जना | १ | ३६५ | | | | | | ३६५ |
| ३ | ईन्जिनियर करार | जना | १ | २४० | | | | | | २४० |
| ४ | चौकिदार करार | जना | १ | ३६५ | | | | | | ३६५ |
| ५ | कबुलियती वन सहजकर्ता करार | जना | ४ | ८४० | | | | | | ८४० |
| ६ | विरुवा उत्पादन | गोटा | ११९४५० | ५३४४ | | | | | | ५३४४ |
| ७ | जडीबुटी संकलन तथा ओसार पसार | के.जी. | १३९८६० | | | १८३९३ | | | | १८३९३ |
| ८ | नर्सरी मर्मत र निर्माण | गोटा | ४ | ५०४ | | | | | | ५०४ |

| | | | | | | | | | |
|-----------|--|----------|---------|-------|-------|-------|-------|-------|-------|
| ९ | वन संरक्षण (नियमित हेरालु) | जना | ९२ | | ३३५८० | | | | ३३५८० |
| १० | तारबार | कि.मि. | १८२ | | ३८८ | | | | ३८८ |
| ११ | वृक्षारोपण (काष्ठ प्रजाति १००७०००) | हे. | ३८.०७ | | २६०३ | | | | २६०३ |
| १२ | गोडमेल | हे. | ३ | | २५६ | | | | २५६ |
| १३ | जडीबुटी खेतीरगैरकाष्ठ ९६६१००० | हे. | १३.९ | | १०२० | | | | १०२० |
| १४ | खोटो संकलन | के.जी. | ७७६०९० | | ५४४४६ | | | | ५४४४६ |
| १५ | काठ उत्पादन | क्यू.फि. | १२५७.७१ | | ४२७६ | | | | ४२७६ |
| १६ | दाउरा उत्पादन | चट्टा | १ | | ३५ | | | | ३५ |
| १७ | काठ संकलन तथा ओसार पसार | क्यू.फि. | १३९३७.२ | | | | ४४२३ | | ४४२३ |
| १८ | दाउरा संकलन तथा ओसार पसार | चट्टा | ४ | | | | १४० | | १४० |
| १९ | जडीबुटी संकलन तथा ओसार पसार | के.जी. | ७२१०० | | | | २१६३० | | २१६३० |
| २० | वृक्षारोपण टिमुर ३६४००, किम्बु १३३३० | हे | २५.७ | | | | १८७७ | | १८७७ |
| २१ | पर्यापर्यटन | संख्या | १ | | | | १०९५ | | १०९५ |
| २२ | डि.व.का.को वार्षिक कार्यक्रम मार्फत सा.व.मा पर्यापर्यटन कार्यक्रम संचालन | गोटा | २ | ६४२ | | | | | ६४२ |
| २३ | हरित पार्क निर्माण | गोटा | ३ | १०६७ | | | | | १०६७ |
| २४ | युद्ध संग्रहालय निर्माणर व्यवस्थापन (तिला तथा थवाड | गोटा | २ | ८३७४ | | | | | ८३७४ |
| २५ | गुरिल्ला तथा यासा ट्रैल निर्माण | मि | ३४१० | ८३६६ | | | | | ८३६६ |
| २६ | पोखरी निर्माण | गोटा | ७ | १०७९ | | | | | १०७९ |
| २७ | स.मिल उद्योग | संख्या | ३ | | | | १५४७० | | १५४७० |
| २८ | फर्निचर उद्योग | संख्या | ८० | | | | ९१० | | ९१० |
| २९ | रोजिन एण्ड टर्पेन्टाइन | संख्या | ३ | | | | १८२५ | | १८२५ |
| ३० | तितेपाती प्रशोधन | किलो | ५० | | | | | १३३० | १३३० |
| कुल जम्मा | | | | २७४२६ | ९६६०४ | १८३९३ | १०९५ | २८०७० | १९५३५ |

अनुसूची १: वार्षिक कार्यक्रमहरूको प्रगति विवरण सारांश

अनुसूची १ क : आ.व. ०७६/०७७ मा संचालित प्रदेश जडीबुटी तर्फको वार्षिक कार्यक्रमहरूको प्रगति विवरण सारांश

| सि.नं. | कार्यक्रम | इकाइ | वार्षिक लक्ष्य परिमाण | जम्मा बजेट रु लाख | वार्षिक प्रगति | | | प्रगति सारांश | कै. |
|--|---|------|-----------------------|-------------------|----------------|---------|-----------------|---|-----|
| | | | | | परिमाण | भौतिक % | खर्च बजेट रुलाख | | |
| अ) पुजीगत खर्च अन्तर्गतका कार्यक्रमहरू | | | | | | | | | |
| १ | जडीबुटी तथा गैरकाष्ठ वन पैदावार | | | | | | | | |
| ११.४.१७.३३ | “जडीबुटी तथा गैरकाष्ठ वनपैदावार संरक्षण, व्यवस्थापन, व्यवसायीकरण सम्बन्धी कृयाकलाप (वन तथा वातावरण संरक्षण निर्माण) | | | | | | | | |
| क | जडीबुटी (टिमुर, पदमचाल, सेतकाचिनी आदि) विरुवा उत्पादन हजार | गोटा | ३० | ४.५ | ३४।३ | १०० | ४.४९४ | १७००० टिमुर ४००० पदमचाल ११३०० तेजपात विरुवा गरी ३४३०० विरुवा उत्पादन (लक्ष्य ३००००) | |
| ख | जडीबुटी (टिमुर) विरुवा खरीद हजार | गोटा | १० | ४.४ | १३।३ | १०० | ४.३८८ | १३३०० टिमुरको विरुवा खरीद गरी किसानलाई सिधै वितरण | |

| | | | | | | | | | |
|---|---|--------|------|-----|------|-----|-------|---|--|
| ग | जडीबुटी दिगो संकलन तथा व्यवस्थापन सम्बन्धी तालीम (उत्पादक तथा संकलक) | गोटा | ४ | १.२ | ₹ | ७५ | ०.९ | त्रिवेणी, रुन्टीगाडी, लिवाड र माडी) | |
| घ | अध्ययन भ्रमण | पटक | १ | ४ | १ | १०० | ४ | जिल्ला | |
| ङ | सरोकारवालाहरू (उत्पादक, व्यवसायी, स्थानीय तह, जडीबुटी सन्जाल, कार्यान्वयन निकाय आदि) बीच अन्तीक्रिया गोष्ठी | पटक | १ | ०.४ | १ | १०० | ०.४ | उत्पादक, संकलक, व्यावसायी तथा संघसंस्थाका ४० जना सरोकारवालाहरू बीच अन्तीक्रिया गोष्ठी गरिएको | |
| च | प्रचार प्रसार तथा प्रकाशन | पटक | १ | ०.९ | १ | १०० | ०.९ | जिल्ला | |
| छ | जडीबुटी फोकल टिम समन्वय बैठक | पटक | २ | ०.३ | ० | ५० | ०.१५ | १ वटा सम्पन्न | |
| ज | विरुवा डुवानी (निजी क्षेत्रमा/कृषक समुह) | जिल्ला | १ | ०.४ | ० | ० | ० | जिल्ला | |
| झ | सेतकाचनी, तेजपात पदमचाल, सुग्धवाल, टीमुर विरुवा रोपण (सामुदायिक वन, निजी वन, कवुलियती वन तथा राष्ट्रिय वन) | गोटा | ६४०० | ४.८ | ८००० | १०० | ४.१४२ | परिवर्तनका ३ वटा र माडीका २ वटा थवाडको १ वटा क.व.मा ४००० टिमुरको विरुवा खरिद गरी २.६३ हे. मा वृक्षारोपण गरिएको, ४००० पदमचालको विरुवा खरिद गरी नमुन्जा हरियाली सा.व., थवाड ३ मा १ हे.मा वृक्षारोपण गराइएको | |

| अ | कार्यक्रम संचालन, अनुगमन तथा कार्यालय व्यवस्थापन खर्च | | | | १.१ | | | | ० | जिल्ला |
|--------------------------------------|--|--|--|--|-----|--|--|--|-------|---|
| | जम्मा | | | | २२ | | | | १९.३७ | |
| आ) चालु खर्च अन्तर्गतका कार्यक्रमहरू | | | | | | | | | | |
| १ | जडिवुटी तथा गैरकाष्ठ वनपैदावार प्रवर्धन, उद्यम विकास (वातावरण संरक्षण) | | | | १० | | | | ८.७८ | रु ७ लाखको अनुदान सुलचौरमा जडीबुटी प्रशोधन केन्द्र स्थापनामा सहयोग गरी करिब १४ लाखको लागतमा प्रशोधन केन्द्र स्थापना भएको, बाँकी रकम ८ जना निजी कृषको खेती विस्तारमा सहयोग गरिएको (गाम- १४००, खुमेलमा २६०० तथा रुन्टीगढीमा १५०० टिमुको वृक्षारोपण सम्पन्न) |
| | जम्मा रु. | | | | १० | | | | ८.७८ | |
| | कुल जम्मा रु. | | | | ३२ | | | | २८.१५ | |

अनुसूची १ ख : आ.व. ०७६/०७७ मा संचालित प्रदेश वन तथा वातावरण तर्फको वार्षिक कार्यक्रमहरूको प्रगति विवरण सारांश

| सि.नं. | कार्यक्रम | ईकाइ | वार्षिक लक्ष्य | जम्मा बजेट रु.लाखमा | वार्षिक प्रगति | | प्रगति सारांश | कै. |
|---|--|---------|----------------|---------------------|----------------|---------------|---|-----|
| | | | | | भौतिक % | बजेट रु.लाखमा | | |
| अ) पूँजीगत खर्च अन्तर्गतका कार्यक्रमहरू | | | | | | | | |
| १ | वन, वातावरण तथा जैविक विविधता संरक्षण | | | | | | | |
| ११.४.१७.४ | सिमसार क्षेत्र संरक्षण, पोखरी निर्माण कार्यक्रम (वन तथा वातावरण संरक्षण) | | | | | | | |
| क | तालतलैया तथा सिमसार क्षेत्र संरक्षण | गोटा | २ | २ | १०० | १.७ | खामेडाँडा खरीबोट खानेपानी मुहान संरक्षण तथा तिलाखोला खानेपानी मुहान संरक्षण, परिवर्तन ३, रोल्पा, श्री रामपोखरा सा.व.उ.स., लुग्री ३, सिर्प, श्री झ्याङखोला सामुदायिक वन उपभोक्ता समूह, रोल्पा १०, धवाङ, खामेडाँडा खरीबोट खानेपानी मुहान संरक्षण तथा तिलाखोला खानेपानी मुहान संरक्षण, परिवर्तन ३, रोल्पा, श्री धनमुढा खैरनी सा.व.उ.स., रोल्पा न.पा. २, रोल्पा, श्री भैँसेधारा महिला सा.व.उ.स., रोल्पा ३, सातदोबाटो, श्री गोरुजुरे सामुदायिक वन उपभोक्ता समूह, सुन्छहरी गा.पा. ५, रोल्पा | |
| ख | संरक्षण पोखरी तथा रिचार्ज पोखरी निर्माण | गोटा | ४ | ८ | १०० | ८ | | |
| ११.४.१७.१८ | सडक सौन्दर्यीकरण कार्यक्रम (वन तथा वातावरण संरक्षण निर्माण) | | | | | | | |
| क | सडक किनारा वृक्षारोपण | गोटा | २ | ५ | ० | ० | कार्यान्वयन हुन नसकेको, रोल्पा जिल्लामा पिंच सडक एक ल्यानको भएकाले सडक विस्तार तथा स्तरोन्तीको अवस्थामा रहेको तथा ग्राभेल रोड समेत स्तरोन्तीको अवस्थामा रहेकाले सडक किनारा वृक्षारोपण हुन नसकेको | |
| ११.४.१७.२८ | जैविक विविधता संरक्षण र प्रवर्द्धन (सुचना केन्द्र स्थापना, अभिलेखीकरण) | | | | | | | |
| क | लोपोन्मुख वन्यजन्तुको अध्ययन तथा अनुसन्धान (होब्रे, पिद् आदि) | प्याकेज | १ | ४ | ० | ० | कार्यान्वयन हुन नसकेको | |
| ख | लोपोन्मुख वनस्पती (लौठसल्ला र गुराँसको) अध्ययन तथा अनुसन्धान | गोटा | २ | ६ | ० | ० | कार्यान्वयन हुन नसकेको | |

| | | | | | | | | |
|-----------|--|---------|-----|------|-----|-------|--|--|
| ख | ब्रोसियर प्रकाशन | जिल्ला | १ | ०.५ | ० | ० | कार्य संचालन हुन नसकेको | |
| ग | बअतखप्तथ प्यथाषीसि सहितको वार्षिक पुस्तिका तयारी | प्याकेज | १ | १ | ० | ० | | |
| घ | जिल्लामा वेभसाईट सन्चालन तथा सब डिभिजनमा इन्टर्नेट जडान | प्याकेज | १ | २.५ | १०० | २.४८६ | जिल्लाको वेवसाईड संचालनमा आएको तथा रुन्डीगडी र सुलिचौर स.डि.व.का.मा वाइफाई जडान गरि संचालनमा ल्याइएको | |
| ङ | महोत्सव, दिवस, वन डडेलो सप्ताह तथा समारोह आयोजना गर्ने | | | | | | | |
| च | विश्व वातावरण दिवस (जेठ २३) | गोटा | १ | ०.२५ | १०० | ०.०७ | रुन्डीगडी सब डिभिजन वन कार्यालय अन्तर्गत कार्यक्रम सम्पन्न भएको | |
| छ | वन डडेलो सप्ताह | गोटा | १ | ०.५ | ० | ० | | |
| ज | जैविक विविधता दिवस (जेठ ९) | गोटा | १ | ०.२५ | ० | ० | | |
| झ | प्रदेश स्थापना दिवस | गोटा | १ | ०.२५ | ० | ० | | |
| ञ | सामुदायिक वन दिवस | गोटा | १ | ०.२५ | १०० | ०.१३ | रेउघा सा.व., रोल्पा २ मा २०० टिमुर विस्वा वृक्षारोपण तथा अन्तरकृया कार्यक्रम संचालन गरिएको | |
| ट | राष्ट्रिय वन महोत्सव | गोटा | १ | ०.२५ | ० | ० | | |
| ठ | अन्य महोत्सव, समारोह आदि | गोटा | १ | ०.२५ | १०० | ०.१६ | साँघान दिवसको अवसरमा प्रमुख जिल्ला अधिकारीको आथिथ्यमा मेवाड सा.व., बामरुकमा १०० सुगन्धकोकिला, १५० टिमुर विस्वा वृक्षारोपण कार्य सम्पन्न गरिएको | |
| ड | सरोकारवालाहरु सँग समन्वय बैठक, गोष्ठी आदि | जिल्ला | ४ | २ | २५ | ०.५ | १ वटा बैठक मात्र सम्पन्न | |
| २.७.२१.२८ | वन व्यवस्थापन (रा.व. सा.व., क.व., धा.व. लगायतको कार्ययोजना तयारी, पुनरावलोकन, आइ इ इ. अनुगमन आदि) (वातावरण संरक्षण/सरसफाई कार्यक्रम) | | | | | | | |
| क | सामुदायिक वनको कार्ययोजना पुनरावलोकन | गोटा | १०० | १५ | ८४ | १२.६ | नविकरण कार्य सम्पन्न भएको | |
| ख | सामुदायिक वन समुह गठन तथा वन हस्तान्तरण | गोटा | ३ | ०.६ | ३३ | ०.२ | सुनछहरी (१) मा मुलपानी सा.व.उ.घ. गठन गरि हस्तान्तरण सम्पन्न गरिएको | |

| | | | | | | | | | |
|---|--|---------|-----|------|-----|------|-----|-------|--|
| ग | वन सम्बर्द्धन कृयाकलाप/स्थलगत अभ्यास | गोटा | २८ | ५.६ | १०० | ५.६ | १०० | ५.६ | लिवाङ्ग (४), रुटीगढी (४), त्रिवेणी (४), माडी (४), सुवर्णावती (३), लुँग्री (३), जलजला (३) र सुनछहरी (३) |
| घ | सामुदायिक वन उपभोक्ता समूहलाई वन पैदावार संकलन, विभिन्न वितरण तथा आर्थिक कार्यविधी निर्देशिका सम्बन्धी अभिमुखीकरण तालिम (१ दिने) | गोटा | ८ | २ | १०० | २ | १०० | २ | सवै सब डिभिजनमा कार्य सम्पन्न भैसकेको |
| ङ | कवुलियती वन समूह सन्चालनको लागि सामाजिक परिचालक परिचालन | जना | ४ | ४.८ | १०० | ४.८ | १०० | ४.८ | ४ जना महिला सामाजिक परिचालकहरूको परिचालन गरिएको |
| च | क.व.स. आयआर्जनका लागि सहयोग कार्यक्रम | प्याकेज | १ | ६.४१ | १०० | ६.३ | १०० | ६.३ | उन्नत बोका खरिद तथा सुनछहरी, श्रवाङ, परिवर्तन र रोल्पा न.पा.का ६ वटा क.व. समूहका २६ जना कृषकहरूलाई २६ वटा एपिस सेना जातको माहुरी सहितको माहुरीको घर वितरण, १२ वटा क.व. समूहका १२ जना उपभोक्तालाई १२ वटा ५०:५० क्रसका बोयर प्रजातिका बोका खरिद गरि वितरण गरिएको, भिउजीपाखा, परिवर्तन ४ मा ५००० अलैची विस्वा खरिद तथा रोपण, माडी ३ को जनसरोकार क.व. मा ४०० सुन्तला खरिद तथा रोपण सम्पन्न |
| छ | क.व.स. क्षमता अभिवृद्धि तालिम | गोटा | ४ | ०.८ | २५ | ०.२ | २५ | ०.२ | क्लस्टर छनौट गरी कार्यान्वयन प्रकृया बढाइएकोमा कार्यान्वयन हुन नसकेको |
| ज | क.व.स. कार्ययोजना नविकरण | गोटा | १० | १.५ | १०० | १.५ | १०० | १.५ | १० वटा नवीकरण गरिएको |
| झ | सा.व.को वार्षिक अनुगमन/मुल्याङ्कन पुस्तिका प्रकाशन सहित | गोटा | ६२८ | ३.१४ | ० | ० | ० | ० | कार्यान्वयन हुन नसकेको |
| ञ | वार्षिक योजना तर्जुमा (जिल्ला स्तरीय) | गोटा | १ | ०.४ | १०० | ०.४ | १०० | ०.४ | सम्पन्न |
| ट | कर्मचारीका लागि क्षमता अभिवृद्धि (टिम बिल्डिंग, वन श्रोत सर्वेक्षण तालिम) | गोटा | २ | २ | १०० | २ | १०० | १.६६५ | कार्य सम्पन्न |
| ठ | पुरस्कार वितरण (वन समूह, संघसंस्था, कर्मचारी आदि) | जिल्ला | १ | ०.५ | ० | ० | ० | ० | कार्यान्वयन हुन नसकेको |
| ड | कार्यक्रम संचालन, अनुगमन तथा कार्यालय व्यवस्थापन खर्च | जिल्ला | १ | २.२५ | १०० | २.२५ | १०० | २.२५ | |

| | | | | | | | | |
|-----------|--|---------|---|--------|-----|-------|--|--|
| २.७.२१.२१ | वन संरक्षण (वन डढेलो रोकथाम तथा नियन्त्रण, वन अपराध नियन्त्रण, वन अतिक्रमण नियन्त्रण, चोरीनिकासी नियन्त्रण, वन्यजन्तु संरक्षण आदि) (वातावरण संरक्षण/ सरसफाई कार्यक्रम) | प्याकेज | १ | १.५ | १०० | ०.४९ | जिल्ला | |
| क | वन तथा वन्यजन्तु अपराध न्युनिकरण तथा नियन्त्रण (घाईते वन्यजन्तुको उद्धार, मुद्धाको अनुसन्धान/दायरी, गन्ती परिचालन, सुराकी परिचालन आदि) | प्याकेज | १ | ४.१ | १०० | ४.०३ | जिल्ला | |
| ख | वन अतिक्रमण नियन्त्रणका लागि नियमित दुर गस्ती (इन्धम, सवारी मर्मत/ भाडा आदि) | प्याकेज | १ | २.५ | १०० | २.४६ | सुनछहरी सब डिभिजन क्षेत्रको सिमलौगा सा.व., सुनछहरी ५, रोल्पा ४७५ मी पोल सहितको ५ लाइन र २ डाइमल सहितको तारवार तथा ८०० खोटे सल्ला, ६०० टिमु, ३०० धुपी सल्लाको वृक्षरोपण सम्पन्न भएको | |
| ग | अतिक्रमण हटाइएको/अतिक्रमण सम्भाव्य क्षेत्र पहिचान तथा वृक्षारोपण | हेक्टर | १ | | | | | |
| घ | वन डढेलो नियन्त्रण तथा व्यवस्थापन | | | | | | | |
| ङ | वन डढेलो नियन्त्रण तथा व्यवस्थापन सम्बन्धी अन्तरक्रिया गोष्ठी (जिल्लास्तर) | गोटा | १ | ०.५ | ० | ० | | |
| च | वन डढेलो नियन्त्रण तथा व्यवस्थापन सम्बन्धी सचेतना गोष्ठी (स.डि.व.का.स्तर) | गोटा | ८ | २.४ | १०० | ०.९ | | |
| छ | डढेलो नियन्त्रणमा खटिने जनशक्तिलाई आवश्यक खाना खाजाको व्यवस्था गर्ने | प्याकेज | १ | ०.५ | ० | ० | | |
| ज | वन अपराध तथा डढेलो नियन्त्रण सम्बन्धी सुचना संकलन तथा व्यवस्थापनका लागि उपकरणहरू (जि.पि.एस./ल्यापटप आदि) खरिद | प्याकेज | १ | १.८ | १०० | १.७६१ | | |
| झ | कार्यक्रम अनुगमन | जिल्ला | १ | १ | २५ | ०.१२५ | जिल्ला | |
| ञ | कार्यालय संचालन | जिल्ला | १ | ०.७ | १०० | ०.७ | जिल्ला | |
| | चालु खर्च तर्फ जम्मा | | | ७०.०० | | ५२.९५ | | |
| कुल जम्मा | | | | १४५.०० | | ८६.९३ | | |

अनुसूची १ ग : आ.त. ०७६/०७७ मा संचालित प्रदेश पर्यटन विकास तथा प्रवर्द्धन कार्यक्रम तर्फको वार्षिक कार्यक्रमहरूको प्रगति विवरण

| क्र.सं. | आयोजना र कार्यक्रम | प्रमुख क्रियाकलाप | वार्षिक लक्ष्य | जम्मा बजेट (रु. लाख मा) | वार्षिक प्रगति | | प्रगति सारांश | कै. ४ |
|--|--|--|----------------|-------------------------|----------------|--------|---|-------|
| | | | | | भौतिक | बजेट | | |
| सार्वजनिक निर्माण (पुजी गत खर्च) ३११५९ | | | | | | | | |
| १ | तिलामा जनयुद्ध स्मृती संग्रहालय रोल्पा | जनयुद्ध स्मृती संग्रहालय, तिला, रोल्पामा मेसजालरितारबर निर्माण | १ | ५०.०० | १००% | ३४.१२ | कार्यसम्पन्न, १३५० मी नेट फेन्सीड, २९५ मी को फुटट्रेल निर्माण २ मी चौडा, PCC, Step | |
| २ | शहीद स्मृती पार्क निर्माण थवाङ रोल्पा | थवाङमा शहिद स्मृति पार्क निर्माण | १ | ५०.०० | १००% | ४८.४५ | कार्यसम्पन्न, पार्क डिजाइन तयारी, १५ फिट उचाई र ४ मी चौडा गेट निर्माण, १४ वटा क्यारी निर्माण, ३.५ मी अग्लो, फेदमा २ मी चौडा ४० मी रेनिङ वाल निर्माण | |
| ३ | थवाङ युद्ध संग्रहालय व्यवस्थापन रोल्पा | थवाङमा निर्माण भएको युद्ध संग्रहालयको आन्तरिक व्यवस्थापन | १ | २५.०० | १००% | २२.८५ | कार्यसम्पन्न, जनवादी स्कुल २ हल र पाँच कोठा मर्मत, | |
| ४ | गुरिल्ला ट्रेल निर्माण | जेलवाङबाट जलजला जाने बाटो निर्माण | १ | २५.०० | १००% | २४.५० | कार्यसम्पन्न, १६५० मी को ट्रेल निर्माण | |
| | यासा ट्रेल निर्माण | साविक उवा गा.वि.स. हाल थवाङ ४ मा यासा ट्रेल निर्माण | १ | २५.०० | १००% | २४.५० | कार्यसम्पन्न, १७६० मी को ट्रेल निर्माण | |
| | कुल जम्मा | | | १७५.०० | १००% | १५४.४२ | | |

अनुसूची १ घ : आ.त. ०७६/०७७ मा संचालित संघीय सशर्त अनुदान तर्फको वार्षिक कार्यक्रमहरूको प्रगति वितरण सारांश

| सि.नं. | कार्यक्रम | इकाइ | परिमाण | वार्षिक लक्ष्य रु. लाखमा | वार्षिक प्रगति | | प्रगति सारांश | कै. |
|---|--|--------|--------|-----------------------------|----------------|----------------|---|-----|
| | | | | | भौतिक % | खर्च रु. लाखमा | | |
| अ) पूँजीगत खर्च अन्तर्गतका कार्यक्रमहरू | | | | | | | | |
| २६ | राष्ट्रिय वन विकास तथा वन व्यवस्थापन | | | | | | | |
| ११.४.१७.४० | पर्यापर्यटन प्रवर्द्धन | संख्या | २ | ८ | १०० | ७.७४ | पातीहाल्ना सा.व., माडी १, घोर्जेटीमा तथा भैसेधारा सा.व., रोल्पा ३, सातदोबाटोमा पर्यापर्यटन प्रवर्द्धन कार्यक्रम सम्पन्न भएको | |
| ११.४.१७.४१ | सापुदाधिक वनमा बैज्ञानिक वन व्यवस्थापन | संख्या | २ | ८ | ० | ० | कार्यन्वयन हुन नसकेको | |
| ११.४.१७.४२ | अग्नी नियन्त्रण सम्बन्धी सामग्री, उपकरण तथा सामान खरिद एवं वितरण | सेट | १ | १.५ | १०० | १.५ | सम्पन्न | |
| ११.४.१७.४३ | फलफुल विरुवा उत्पादन, वृक्षारोपण बर्ष | गोटा | १०००० | १० | १०० | ९।९६ | ३५०० ओखर, १७००० कागती, ८४०० सुन्तला खरिद तथा वितरण, जम्मा २८९,०० | |
| ११.४.१७.४४ | अन्य विरुवा उत्पादन, वृक्षारोपण बर्ष | गोटा | ८००० | २ | १०० | १।९९ | रुन्टीगढी सब डिभिजन क्षेत्रमा ५००० तेजपात ४००० टाँकी उत्पादन भएको | |
| २७ | जडीबुटी विकास कार्यक्रम | | | | | | | |
| ११.४.१७.४५ | जडीबुटी उत्पादन, खेती विस्तार, भण्डारण | समुह | २ | १० | ५० | ४।३७ | रामपोखरा सा.व.उ.स., लुंग्री २, सिर्पमा ८१०० टिपुरको वृक्षारोपण सम्पन्न | |
| ११.४.१७.४६ | सहकारी मार्फत जडीबुटी उत्पादन खेती विस्तार, भण्डारण प्रशोधन र बजारीकरण | समुह | ४ | २० | १०० | १६.११५ | ४ वटा सहकारी मार्फत ३६४०० टिपुरको विरुवा वृक्षारोपण गरिएको | |
| ११.४.१७.४७ | जडीबुटी विरुवा उत्पादन | वटा | २०००० | ५ | १०० | ५ | ११००० टिपुर, ११००० तेजपात लिवाङ सब डिभिजन क्षेत्रमा उत्पादन गरिएको | |
| ११.४.१७.४८ | नर्सरी मर्मत | वटा | १ | ०.४ | १०० | ०.४ | कार्य सम्पन्न | |
| २८ | वातावरण विभाग | | | | | | | |
| ११.४.१७.५१ | शहरी हरित पार्क स्थापना | वटा | ३ | १.५ | १०० | १४.६२ | सिद्धेस्वरी सा.व.उ.स, रोल्पा ४, गुरुङगाउँ, भैसेधारा सा.व.उ.स., रोल्पा ३ तथा नेपाल मा.वि., रोल्पा ६, कोटागाउँमा गरि ३ वटा हरित पार्क निर्माण सम्पन्न | |
| ३१ | संग्रहालयहरू | | | | | | | |

| | | | | | | | |
|--------------------------------------|--|--------|---|-------|-----|---------|---|
| ११.६.२०.५० | जनयद्ध संग्रहालय निर्माण रोल्पा (पुजिगत शसर्त) | पटक | १ | ४० | १०० | ३९।८४ | तिलामा पुराना संरचना मर्मत, छापापारको सालिक सहितको गेट, तारवार निर्माण |
| ११.६.२०.५१ | शहीद स्मृति राष्ट्रिय संग्रहालय निर्माण शवाङ | पटक | १ | २० | १०० | १९।८४ | शवाङ संग्रहालय स्थलमा रिटेनिड वाल निर्माण |
| | | | | ६० | १०० | ५९।६८ | |
| | पूँजिगत खर्च तर्फको जम्मा | | | १३९।९ | | १२१।३७८ | |
| अ) चालु खर्च अन्तर्गतका कार्यक्रमहरू | | | | | | | |
| २६ | राष्ट्रिय वन विकास तथा वन व्यवस्थापन वन डटेलो नियन्त्रण तथा व्यवस्थापन योजना कार्यान्वयन | जिल्ला | १ | २ | ० | ० | कार्यन्वयन हुन नसकेको |
| २.७.२१.३२ | | | | | | | |
| २.७.२१.३३ | पश्चिम भु परीधि नमुना कार्यक्रम | जिल्ला | ३ | १५ | १०० | १४.७८ | कुञ्जरीपाखा सा.व., लुग्री ५ मा अतिक्रमण हटाइ १३४५ मि को आर.सि.सि. पोल सहितको तारवार सहित ५००० काष्ठजन्य विस्वा वृक्षारोपण ३ हे, श्री कोइरालखर्क सा.व., सुनिलस्मृति ४ मा १५०००, टुलोडाडा गैप सा.व., सुनिलस्मृति ४ मा ५०००, माहापोखरी महिला सा.व., रोल्पा न.पा.१ मा १००००, लामपुतली सा.व., त्रिवेणी ४ मा ५०००, सालबौंभ्र खोला सा.व., त्रिवेणी ४ मा ५०००, धानछहरे सा.व., त्रिवेणी ५ र ६ मा ५०००, सल्लेरी सा.व., त्रिवेणी ५ मा ५००० गरी जम्मा ७ वटा सा.व.मा ५०,००० अमसो वृक्षारोपण सम्पन्न गरिएको |
| २७ | जडीबुटी विकास कार्यक्रम | | | | | | |
| २.७.२१.३५ | सार्वजनिक स्थल, गाँउ, नगर ससफाई कार्यक्रम | पटक | १ | ०.५ | ० | ० | कार्यन्वयन हुन नसकेको |
| २.७.२१.३७ | फोहरलाई श्रोतमा नै बर्गिकरण गरी व्यवस्थापन गर्न जनचेतना अभिवृद्धि गराउने | जिल्ला | १ | ०.३५ | ० | ० | कार्यन्वयन हुन नसकेको |
| २.७.२१.३८ | प्लाष्टिकको भोलाका विकल्पको रुपमा बैकाल्यक भोला प्रयोगलाई प्रवर्द्धन तथा प्रदुषण नियन्त्रण | वटा | १ | ०.५ | ० | ० | कार्यन्वयन हुन नसकेको |
| २.७.२१.३९ | फोकल टिम बैठक | पटक | १ | ०.१५ | ० | ० | कार्यन्वयन हुन नसकेको |
| | चालु तर्फको जम्मा | | | १८.५ | | १४.७८ | |
| | कुल जम्मा | | | १५८.४ | | १३६.१५८ | |

अनुसूची २ : आ.व. २०७६/०७७ सम्ममा हस्तान्तरण गरिएका कब्जिलियती वन उपभोक्ता समूहहरूको तथ्यांक विवरण

| क्र. सं. | कब्जिलियती वन उपभोक्ता समूहको नाम | सब डिविजन | हालको ठेगाना | स्थानीय तह | वार्ड नं. | साविक ठेगाना | घरधुरी संख्या | जनसंख्या | | | क्षेत्रफल (हे.) | क.व. हस्तान्तरण भएको मिति | नविकरण गरिएको मिति | कार्ययोजनाको म्याद समाप्त भएको / हुने मिति | कैफियत |
|----------|-----------------------------------|-----------|-------------------|------------|-----------|--------------|---------------|----------|-------|-------|-----------------|---------------------------|--------------------|--|--------|
| | | | | | | | | महिला | पुरुष | जम्मा | | | | | |
| १ | सुनौलो गैरा | लिवाङ | रोल्पा न.पा. ९ | रोल्पा | ९ | ह्वामा ३ | ६ | १९ | १८ | ३७ | ०.६६ | २०६३/०७/०१ | २०७७/०३/२९ | | |
| २ | चुत्रा गैरा | लिवाङ | रोल्पा न.पा. ९ | रोल्पा | ९ | ह्वामा ४ | ६ | १४ | १५ | २९ | १ | २०६३/०७/०१ | २०७७/०३/२९ | | |
| ३ | काफ्लेनौरा | लिवाङ | रोल्पा न.पा. ९ | रोल्पा | ९ | ह्वामा ३ | ५ | १२ | १३ | २५ | ०.७७ | २०६३/०७/०१ | २०७७/०३/२९ | | |
| ४ | खैरेनी पाखा | लिवाङ | रोल्पा न.पा. ९ | रोल्पा | ९ | ह्वामा ४ | ७ | १८ | १६ | ३४ | ०.६६ | २०६३/०७/०१ | २०७७/०३/२९ | | |
| ५ | पहरा | लिवाङ | रोल्पा न.पा. ९ | रोल्पा | ९ | ह्वामा ३ | ६ | २५ | २८ | ५३ | १.२ | २०६४/०३/१५ | २०६९/०३/०५ | म्याद समाप्त | |
| ६ | गैरिखोला | लिवाङ | रोल्पा न.पा. ९ | रोल्पा | ९ | ह्वामा ३ | ५ | १८ | २१ | ३९ | ०.८६ | २०६४/०३/१५ | २०६९/०३/१४ | म्याद समाप्त | |
| ७ | माखोला | लिवाङ | रोल्पा न.पा. ९ | रोल्पा | ९ | ह्वामा ३ | ८ | २४ | १८ | ४२ | १.३१ | २०६४/०३/१५ | २०७७/०३/२६ | | |
| ८ | भिरबारी | लिवाङ | रोल्पा न.पा. ९ | रोल्पा | ९ | ह्वामा ४ | १५ | ३८ | ४३ | ८१ | १.१ | २०६४/०३/१५ | २०७७/०३/२६ | | |
| ९ | हँसिया उदाउने धारा | लिवाङ | रोल्पा न.पा. ९ | रोल्पा | ९ | ह्वामा ४ | ९ | २२ | २१ | ४३ | ०.६८ | २०६४/०३/१५ | २०७२/०३/३० | | |
| १० | गंगते | लिवाङ | रोल्पा न.पा. ९ | रोल्पा | ९ | ह्वामा ७ | १५ | ४९ | ४५ | ९४ | २.५५ | २०६६/०२/२१ | २०७७/०३/२९ | | |
| ११ | हाङडुङ | लिवाङ | रोल्पा न.पा. ९ | रोल्पा | ९ | ह्वामा २ | ७ | १२ | ३३ | ४५ | ८.३ | २०६६/०२/२१ | २०७२/०३/३० | | |
| १२ | दहबोभो बारी | जलजला | परिवर्तन गा.पा. ४ | परिवर्तन | ४ | पाछावाङ २ | १५ | ६५ | ५४ | ११९ | १२.९१ | २०६६/०३/२२ | २०७७/०३/२९ | | |
| १३ | फुर्सेपहर | जलजला | परिवर्तन गा.पा. ४ | परिवर्तन | ४ | पाछावाङ २ | ९ | २८ | ३७ | ६५ | ८.१२ | २०६६/०३/२२ | २०७२/०३/३० | | |
| १४ | मौरीघाट | सुनछहरी | शवाङ गा.पा. ५ | शवाङ | ५ | उवा १ | १९ | १६ | १५ | ३१ | १.२६ | २०६६/०३/२२ | २०७४/०३/३० | | |
| १५ | जुसेबाङ | सुनछहरी | शवाङ गा.पा. ४ | शवाङ | ४ | उवा ३ | ७ | २१ | २२ | ४३ | २.१६ | २०६६/०३/२२ | २०७४/०३/२९ | | |
| १६ | चाम्पखोला | सुनछहरी | शवाङ गा.पा. ४ | शवाङ | ४ | उवा ३ | १८ | २२ | १७ | ३९ | १.४४ | २०६६/०३/२२ | २०७४/०३/२९ | | |
| १७ | डाँजेपाखा | लुग्री | सुनछहरी गा.पा. ३ | सुनछहरी | ३ | गाम ७ | १५ | ५४ | १०८ | १०८ | २.१ | २०६६/०३/२२ | २०७४/०३/३१ | | |
| १८ | तूलोखोला | माडी | माडी गा.पा. ३ | माडी | ३ | तालावाङ ५ | ११ | ३६ | ४६ | ८२ | १.७८ | २०६६/०३/२२ | २०७७/०३/२६ | | |
| १९ | जनसरोकार | माडी | माडी गा.पा. ३ | माडी | ३ | तालावाङ ६ | १३ | ३७ | ७७ | ७७ | १.७ | २०६६/०३/२२ | २०७७/०३/२६ | | |
| २० | चमधारा | माडी | माडी गा.पा. ३ | माडी | ३ | तालावाङ ६ | १५ | ५१ | ४९ | १०० | १.१४ | २०६६/०३/२२ | २०७७/०३/२६ | | |
| २१ | भालुडुला सिन्धुहाले | जलजला | परिवर्तन गा.पा. ४ | परिवर्तन | ४ | पाछावाङ २ | १५ | ४६ | ६२ | १०८ | ४ | २०६६/०३/२२ | २०७७/०३/२६ | | |

| | | | | | | | | | | | | | | | |
|----|-----------------|------------|----------------------|-------------|---|------------|----|----|----|-----|------|------------|------------|------------|--------------|
| २२ | कालेछहरा | लिवाड | रोल्पा न.पा. ९ | रोल्पा | ९ | हवामा ५ | १५ | ४८ | ४४ | १२ | ४.०९ | २०६७/०३/१८ | २०७२/०३/३० | २०७७/०३/२९ | |
| २३ | खुसानीबारी | लिवाड | रोल्पा न.पा. ९ | रोल्पा | ९ | हवामा २ | ७ | ३३ | ३४ | ६७ | ०.५७ | २०६७/०३/१८ | २०७२/०३/३० | २०७७/०३/२९ | |
| २४ | धुपिथान | लिवाड | रोल्पा न.पा. ९ | रोल्पा | ९ | हवामा ७ | ११ | ४९ | ४३ | ९२ | २.६ | २०६७/०३/१८ | २०७२/०३/३० | २०७७/०३/२९ | |
| २५ | नौघारी खोला | सुनछहरी | शवाड गा.पा. ५ | शवाड | ५ | उवा ६ | ७ | २७ | २३ | ५० | २.८९ | २०६७/०३/१८ | २०७४/०३/३० | २०७९/०३/२९ | |
| २६ | चिलबाटी | सुनछहरी | सुनछहरी गा.पा. १ | सुनछहरी | १ | सेरम/५ | १३ | ४६ | ५० | ९६ | ३.४ | २०६७/०३/१८ | २०७४/०३/३० | २०७९/०३/२९ | |
| २७ | सिद्धचुली | सुवर्णावती | सुनिलस्मृती गा.पा. ८ | सुनिलस्मृती | ८ | असेस ९ | ११ | ४२ | ३१ | ७३ | ३.३ | २०६७/०३/१८ | २०७६/०३/३१ | २१०७/०३/१७ | |
| २८ | जैवाड चौर | त्रिवेणी | त्रिवेणी गा.पा. ४ | त्रिवेणी | ४ | बुढागाउँ ९ | ८ | २३ | २६ | ४९ | १.८३ | २०६७/०३/२० | | २०७२/०३/१९ | म्याद समाप्त |
| २९ | भिउजीपाखा | जलजला | परिवर्तन गा.पा. ४ | परिवर्तन | ४ | पाछावाड ७ | १५ | ४४ | ५३ | ९७ | ४.२८ | २०६७/०३/२० | २०७६/०३/३१ | २१०७/०३/२१ | |
| ३० | घोयल चौर | जलजला | परिवर्तन गा.पा. ४ | परिवर्तन | ४ | पाछावाड ७ | ७ | २६ | २२ | ४७ | ४.७६ | २०६७/०३/२० | २०७७/०३/२६ | | |
| ३१ | ठाडोभित्ता | जलजला | परिवर्तन गा.पा. ६ | परिवर्तन | ६ | ईरिवाड/१ | १० | ४६ | ३९ | ८५ | ०.९१ | २०६८/०३/२१ | २०७६/०३/३१ | २१०८/०३/२० | |
| ३२ | जुगेपानी | जलजला | शवाड गा.पा. ३ | शवाड | ३ | मिरुल/६ | १५ | ४३ | ५६ | ९९ | १.३२ | २०६८/०३/२१ | २०७६/०३/३१ | २१०८/०३/२० | |
| ३३ | जिघम डांडा | जलजला | परिवर्तन गा.पा. १ | परिवर्तन | १ | कुरेली/१ | ८ | २९ | ३१ | ६० | २.०५ | २०६८/०३/२१ | २०७६/०३/३१ | २१०८/०३/२० | |
| ३४ | चुत्रा डांडा | जलजला | परिवर्तन गा.पा. ६ | परिवर्तन | ६ | ईरिवाड/२ | ९ | २८ | २७ | ५५ | १ | २०६८/०३/२१ | २०७६/०३/३१ | २१०८/०३/२० | |
| ३५ | कामिनीपोले धुरी | जलजला | परिवर्तन गा.पा. ३ | परिवर्तन | ३ | ईरिवाड/८ | १५ | ४९ | ५४ | १०३ | १.९२ | २०६८/०३/२१ | २०७६/०३/३१ | २१०८/०३/२० | |
| ३६ | तात्के | जलजला | शवाड गा.पा. २ | परिवर्तन | २ | रांसी/९ | १५ | ४० | ४८ | ८८ | ०.९१ | २०६८/०३/२१ | २०७६/०३/३१ | २१०८/०३/२० | |
| ३७ | सिपरी | सुनछहरी | सुनछहरी गा.पा. १ | सुनछहरी | १ | सेरम ४ | ७ | १८ | २३ | ४१ | ३.५६ | २०६८/०३/२२ | | २०७३/०३/२१ | म्याद समाप्त |
| ३८ | कालोखोसुड | सुवर्णावती | सुनिलस्मृती गा.पा. ८ | सुनिलस्मृती | ८ | असेस ८ | ७ | २० | २६ | ४६ | ४.४४ | २०६८/०३/२२ | | २०७३/०३/२१ | म्याद समाप्त |
| ३९ | दामाडीभर | सुनछहरी | सुनछहरी गा.पा. १ | सुनछहरी | १ | सेरम ४ | ११ | ३८ | ४२ | ८० | ५.५७ | २०६८/०३/२२ | २०७४/०३/३० | २०७९/०३/२९ | |
| ४० | भीउफ्रेड | सुनछहरी | सुनछहरी गा.पा. १ | सुनछहरी | १ | सेरम १ | १३ | ४५ | ४१ | ८६ | ३.५७ | २०६८/०३/२२ | २०७४/०३/३० | २०७९/०३/२९ | |
| ४१ | रिजाहाड | सुनछहरी | शवाड गा.पा. ६ | शवाड | ५ | उवा ४ | ९ | ३१ | ३२ | ६३ | ४.६७ | २०६८/०३/२२ | २०७४/०३/३० | २०७९/०३/२९ | |
| ४२ | बासे डांडा | सुवर्णावती | सुनिलस्मृती गा.पा. ७ | सुनिलस्मृती | ७ | तेवाड ८ | ९ | २४ | २६ | ५० | २.११ | २०६८/०३/२२ | २०७६/०३/३१ | २१०८/०३/२१ | |

| | | | | | | | | | | | | | | | |
|----|--------------|------------|-----------------------|-------------|---|------------|-----------|-----|------|------|--------|------------|------------|------------|--------------|
| ४३ | बन्चरे डांडा | सुवर्णावती | सुनिल स्मृती गा.पा. ७ | सुनिलस्मृती | ७ | तेवाड ८ | १५ | ५१ | ४९ | १०० | २.९३ | २०६८/०३/२२ | २०७६/०३/२१ | २१०८/०३/२१ | |
| ४४ | रातामाता | त्रिवेणी | त्रिवेणी गा.पा. ३ | त्रिवेणी | ३ | बुढगाँउ ५ | १३ | ४० | ४३ | ८३ | १२.४८ | २०६८/०३/२३ | | २०७३/०३/२२ | म्याद समाप्त |
| ४५ | कोसिका | त्रिवेणी | त्रिवेणी गा.पा. ३ | त्रिवेणी | ३ | बुढगाँउ ३ | १५ | ४४ | ४६ | ९० | ९.४३ | २०६८/०३/२३ | | २०७३/०३/२२ | म्याद समाप्त |
| ४६ | काफलनेटी | त्रिवेणी | त्रिवेणी गा.पा. ४ | त्रिवेणी | ४ | बुढगाँउ १ | ७ | २१ | २१ | ४० | ८.३४ | २०६८/०३/२३ | | २०७३/०३/२२ | म्याद समाप्त |
| ४७ | भैसखोला | त्रिवेणी | त्रिवेणी गा.पा. १ | त्रिवेणी | १ | करेटी ४ | ९ | २७ | २७ | ५४ | ०.४५ | २०६८/०३/२३ | २०७६/०३/३१ | २१०८/०३/२२ | |
| ४८ | सिलिङ खोला | त्रिवेणी | त्रिवेणी गा.पा. १ | त्रिवेणी | १ | करेटी ७ | १५ | ५२ | ४५ | ९७ | १.८ | २०६८/०३/२३ | २०७६/०३/३१ | २१०८/०३/२२ | |
| ४९ | तिनखोली | त्रिवेणी | त्रिवेणी गा.पा. १ | त्रिवेणी | १ | करेटी ४ | १० | २१ | २६ | ४६ | २.८७ | २०६८/०३/२३ | २०७६/०३/३१ | २१०८/०३/२२ | |
| ५० | धोरेडांडा | त्रिवेणी | त्रिवेणी गा.पा. १ | त्रिवेणी | १ | करेटी ८ | १५ | ३८ | ४१ | ७९ | ०.२३ | २०६८/०३/२३ | २०७६/०३/३१ | २१०८/०३/२२ | |
| ५१ | गल्चो | जलजला | थवाड गा.पा. ३ | थवाड | ३ | मिरुले | १३ | ५३ | ४८ | १०१ | ८.६६ | २०६८/०३/२५ | | २०७३/०३/२४ | म्याद समाप्त |
| ५२ | भकेबाड | जलजला | थवाड गा.पा. १ | थवाड | १ | थवाड ४ | १९ | ५५ | ५७ | ११२ | ९.७९ | २०६९/०३/२२ | | २०७४/०३/२१ | म्याद समाप्त |
| ५३ | केमबाड पातल | सुनछहरी | सुनछहरी गा.पा. ५ | सुनछहरी | ५ | जैमाकमला २ | ९ | ४० | ३३ | ७३ | ४.९९ | २०६९/०३/२२ | २०७४/०३/३० | २०७९/०३/२९ | |
| ५४ | खोरेमुल | सुवर्णावती | सुनिलस्मृती गा.पा. ६ | सुनिलस्मृती | ६ | गजुल ५ | १३ | ३४ | ३० | ६४ | ४.४२ | २०६९/०३/२३ | २०७६/०३/३१ | २१०९/०३/२३ | |
| ५५ | पोखरा डांडा | जलजला | परिवर्तन गा.पा. ३ | परिवर्तन | ३ | झीरबाड ९ | ९ | ३८ | २५ | ६३ | २.४१ | २०६९/०३/२५ | २०७६/०३/३१ | २१०९/०३/२४ | |
| | | | | | | | कुल जम्मा | ६१० | १८८८ | ३८१५ | १८४.२५ | | | | |

अनुसूची ३ : आ.व. २०७६/०७७ मा कार्ययोजना नविकरण गरिएका कठुलियाती वनहरूको तथ्यांक विवरण

| क्र. सं. | क.व.उ.स.को नाम | ठेगाना | घरधुरी संख्या | जनसंख्या | | | वनको क्षेत्रफल (हे) | कार्यसिमित | | कार्ययोजना नवीकरण मिति | कौफियत |
|----------|---------------------|------------------|---------------|----------|----|-------|---------------------|------------|----|------------------------|--------|
| | | | | म | पु | जम्मा | | म | पु | | |
| १ | भिरवारी | रोल्पा न पा ९ | १५ | ३८ | ४३ | ८१ | १.१ | ८ | ७ | २०७७/०३/२६ | |
| २ | काफलगौरा | रोल्पा न पा ९ | ५ | १२ | १३ | २५ | ०.७७ | ५ | ० | २०७७/०३/२६ | |
| ३ | माखोला | रोल्पा न पा ९ | ८ | २४ | १८ | ४२ | १.३१ | ६ | २ | २०७७/०३/२६ | |
| ४ | खैरिनि पाखा | रोल्पा न पा ९ | ७ | १८ | १६ | ३४ | ०.६६ | ५ | १ | २०७७/०३/२६ | |
| ५ | चुत्रा गहिरा | रोल्पा न पा ९ | ६ | १४ | १५ | २९ | १ | ५ | ० | २०७७/०३/२६ | |
| ६ | भालदुला सिन्दुरहाले | परिवर्तन गा पा ४ | १५ | ४६ | ६२ | १०८ | ४ | १३ | २ | २०७७/०३/२६ | |
| ७ | घोथल चौर | परिवर्तन गा पा ४ | ७ | २६ | २२ | ४८ | ४.७६ | ४ | ३ | २०७७/०३/२६ | |
| ८ | चमधारा | माडि गा पा ३ | १५ | ५१ | ४९ | १०० | १.१४ | ८ | ६ | २०७७/०३/२६ | |
| ९ | जनसरोकार | माडि गा पा ३ | १३ | ३७ | ४० | ७७ | १.०७ | ५ | ७ | २०७७/०३/२६ | |
| १० | तुलोखोला | माडि गा पा ३ | ११ | ३६ | ४६ | ८२ | १.७८ | ७ | ४ | २०७७/०३/२६ | |

अनुसूची ४ : आ.व. २०१६/०१७ समममा रोल्पा जिल्लामा हस्तांतरण गरिएका सामुदायिक वन उपभोक्ता समूहहरूको तथ्यांक विवरण

| क्र. सं. | सामुदायिक वन उपभोक्ता समूहको नाम | ठेगाना | साविकको ठेगाना | सब विभिन्न | CFUG (OLD) Code | CFUG (NEW) Code | Approval date | Area (ha.) | Hhs. | OP revised date | OP Duration (Yr) | जन्मसंख्या महिला | जन्मसंख्या पुरुष | संमिति महिला | संमिति पुरुष |
|----------|----------------------------------|------------------|------------------|------------|-----------------|-----------------|---------------|------------|------|-----------------|------------------|------------------|------------------|--------------|--------------|
| १ | राम्ती | स्टीगढी गा.पा. १ | जौलीपोखरी ५ | स्टीगढी | RO/LJA/33/01 | ROLRT/01/01 | २०५२/०३/२३ | २६४.६९ | १३० | २०१६/०१/०६ | ५ | ४०४ | ३६३ | ५ | ५ |
| २ | भाक्रीपानी सल्लेरी | स्टीगढी गा.पा. २ | जौलीपोखरी १ | स्टीगढी | RO/LJA/33/02 | ROLRT/01/02 | २०६५/०३/३१ | १६२.७३ | ९० | २०१७/०३/२३ | १० | २६४ | २५८ | ६ | ७ |
| ३ | पाल्बिन्द | स्टीगढी गा.पा. १ | जौलीपोखरी ३, ५ | स्टीगढी | RO/LJA/33/03 | ROLRT/01/03 | २०६६/०३/२४ | २४२.४४ | १३४ | २०१७/०३/२६ | १० | ३९६ | ३६१ | ५ | ७ |
| ४ | हरियाली | स्टीगढी गा.पा. १ | जौलीपोखरी ४ | स्टीगढी | RO/LJA/33/04 | ROLRT/01/04 | २०६६/०३/२४ | १३०.२७ | ९१ | | ५ | २९४ | २६९ | ५ | ६ |
| ५ | धमरोक | स्टीगढी गा.पा. २ | जौलीपोखरी ७ | स्टीगढी | RO/LJA/33/05 | ROLRT/01/05 | २०६७/०३/०१ | ३२८.१३ | १०७ | २०१७/०४/२३ | ५ | ३३० | ३४० | १ | ४ |
| ६ | सावथारी | स्टीगढी गा.पा. २ | जौलीपोखरी ८ | स्टीगढी | RO/LJA/33/06 | ROLRT/01/06 | २०६७/०३/०१ | १५२.२ | ११० | २०१७/०३/२६ | १० | ३११ | ३०२ | ६ | ९ |
| ७ | भिरकुना सल्लेरी | स्टीगढी गा.पा. २ | जौलीपोखरी २ | स्टीगढी | RO/LJA/33/07 | ROLRT/01/07 | २०६७/०३/०१ | ८९.६४ | ८८ | २०१७/०३/२३ | १० | २५५ | २६४ | ४ | ७ |
| ८ | लापाल | स्टीगढी गा.पा. १ | जौलीपोखरी ६ | स्टीगढी | RO/LJA/33/08 | ROLRT/01/08 | २०६७/०३/१८ | १४३.७८ | १४० | २०१७/०१/२१ | ५ | ३९९ | ३९९ | ५ | ४ |
| ९ | दुर्गासैना | स्टीगढी गा.पा. २ | जौलीपोखरी ९ | स्टीगढी | RO/LJA/33/09 | ROLRT/01/09 | २०६७/०३/०१ | १४९.३४ | १०६ | २०१७/०१/२१ | ५ | ३०६ | ३३७ | ७ | ८ |
| १० | उवा | स्टीगढी गा.पा. ४ | मसिना १ | स्टीगढी | RO/LJA/34/01 | ROLRT/01/10 | २०५०/०३/३० | २००.८८ | ८३ | २०१७/०३/२६ | ५ | २१५ | २२६ | ५ | ६ |
| ११ | देउरालीपानी | स्टीगढी गा.पा. ४ | मसिना ३ | स्टीगढी | RO/LJA/34/02 | ROLRT/01/11 | २०५२/३/३२ | ६७.४२ | ११७ | २०१४/०३/३० | ५ | ३०४ | ३२८ | ८ | ३ |
| १२ | मसिना | स्टीगढी गा.पा. ४ | मसिना २ | स्टीगढी | RO/LJA/34/03 | ROLRT/01/12 | २०५२/३/३२ | ५०.८२ | ८३ | २०१२/०३/११ | ५ | २३८ | २३८ | ७ | ४ |
| १३ | उजिपोक | स्टीगढी गा.पा. ४ | मसिना १ | स्टीगढी | RO/LJA/34/04 | ROLRT/01/13 | २०५२/३/३२ | ७७.३२ | २५ | २०१७/०३/२६ | ५ | ६६ | ६० | ४ | ५ |
| १४ | निकेशान | स्टीगढी गा.पा. ३ | मसिना ८ | स्टीगढी | RO/LJA/34/05 | ROLRT/01/14 | २०६०/०३/१३ | ८८.३१ | ८९ | २०१४/०३/३० | ५ | २४८ | २४४ | ७ | २ |
| १५ | खानीभर | स्टीगढी गा.पा. ३ | मसिना ९ | स्टीगढी | RO/LJA/34/06 | ROLRT/01/15 | २०६०/०३/१३ | २३.४ | २३ | २०१०/०६/१२ | ५ | | | ५ | ६ |
| १६ | मुलवाड | स्टीगढी गा.पा. ३ | मसिना ४ | स्टीगढी | RO/LJA/34/07 | ROLRT/01/16 | २०६५/०२/०८ | १०६.९५ | १७२ | २०१३/०१/२१ | ५ | ५०४ | ४४९ | ६ | ३ |
| १७ | त्रिवेणी | स्टीगढी गा.पा. ३ | मसिना ९ | स्टीगढी | RO/LJA/34/08 | ROLRT/01/17 | २०६६/०३/२४ | ८७ | ३८ | २०१५/०३/२५ | ५ | १२३ | ११७ | ६ | ५ |
| १८ | जिवीका | स्टीगढी गा.पा. ४ | मसिना ५ | स्टीगढी | RO/LJA/34/09 | ROLRT/01/18 | २०६६/०३/२४ | १४०.९८ | ८८ | २०१७/०३/२३ | १० | २७८ | २८६ | ४ | ६ |
| १९ | सिद्धेश्वरी | स्टीगढी गा.पा. ३ | मसिना ६ | स्टीगढी | RO/LJA/34/10 | ROLRT/01/19 | २०६९/०३/२५ | ७०.९६ | ७१ | २०१४/०३/३० | ५ | १९३ | २२७ | ७ | २ |
| २० | हिमचुली | स्टीगढी गा.पा. ३ | मसिना ९ | स्टीगढी | RO/LJA/34/11 | ROLRT/01/20 | २०६९/०३/२५ | २१.७६ | ४९ | २०१४/०३/३० | ५ | १३८ | १४५ | ४ | ५ |
| २१ | थानडाँडा | स्टीगढी गा.पा. ३ | मसिना ७ | स्टीगढी | RO/LJA/34/12 | ROLRT/01/21 | २०१०/०५/२६ | २०६.९६ | १०५ | २०१५/०५/२६ | ५ | ३३६ | ३३८ | ५ | ६ |
| २२ | मैछाने | स्टीगढी गा.पा. ४ | मसिना ५ | स्टीगढी | RO/LJA/34/13 | ROLRT/01/22 | २०११/१२/१५ | ७८.३७ | ६१ | २०११/१२/१५ | ५ | १८५ | १९५ | १० | ३ |
| २३ | दुर्वाडाँडा | स्टीगढी गा.पा. ५ | दुर्वाडाँडा २, ३ | स्टीगढी | RO/LJA/35/01 | ROLRT/01/23 | २०५०/०२/२४ | ५३.५ | १३१ | | ५ | | | ५ | ६ |
| २४ | खारा | स्टीगढी गा.पा. ५ | दुर्वाडाँडा | स्टीगढी | RO/LJA/35/02 | ROLRT/01/24 | २०५०/०३/०१ | ४८.६२ | ७१ | २०१४/०३/३० | ५ | २१४ | २१० | ५ | ४ |
| २५ | जम्सु | स्टीगढी गा.पा. ५ | दुर्वाडाँडा ४ | स्टीगढी | RO/LJA/35/03 | ROLRT/01/25 | २०५१/०३/३१ | २१०.१५ | ६४ | २०१६/०१/०६ | ५ | १६४ | १६० | ६ | ५ |
| २६ | मस्तकोथान | स्टीगढी गा.पा. ५ | दुर्वाडाँडा १ | स्टीगढी | RO/LJA/35/04 | ROLRT/01/26 | २०५२/३/३२ | ६८.४४ | ११७ | २०५८/०३/२९ | ५ | | | ४ | ७ |
| २७ | रावन | स्टीगढी गा.पा. ५ | दुर्वाडाँडा २, ३ | स्टीगढी | RO/LJA/35/05 | ROLRT/01/27 | २०५२/३/३२ | ९६.१७ | १३३ | २०१२/०३/१४ | ५ | ३३९ | ३३१ | ४ | ५ |
| २८ | लेकाली | स्टीगढी गा.पा. ५ | दुर्वाडाँडा ७ | स्टीगढी | RO/LJA/35/06 | ROLRT/01/28 | २०५३/०३/२४ | २१ | २१ | २०६५/०३/३१ | ५ | १२५ | १२५ | ४ | ५ |
| २९ | दुम्नापानी फिना | स्टीगढी गा.पा. ५ | दुर्वाडाँडा ७ | स्टीगढी | RO/LJA/35/07 | ROLRT/01/29 | २०५२/०३/२३ | ८१.४१ | ६२ | २०१०/०६/२५ | ५ | १९७ | २०९ | ६ | ७ |
| ३० | मोलापानी | स्टीगढी गा.पा. ५ | दुर्वाडाँडा ८ | स्टीगढी | RO/LJA/35/08 | ROLRT/01/30 | २०५३/०३/१९ | १७७.०१ | ६९ | २०११/०४/२३ | ५ | २११ | २२७ | २ | ७ |

| | | | | | | | | | | | | | | | |
|----|------------------------|---------------------|-----------------------------|------------|-------------|-------------|------------|--------|-----|------------|----|-----|-----|---|---|
| ३१ | जेपोनी | स्टडीगर्दी गा.पा. ५ | दुविडाँडा ५ | स्टडीगर्दी | ROUJA/35/09 | ROLRT/01/31 | २०५३/०३/१९ | १३९.७४ | ७१ | २०१६/०१/०६ | ५ | १९९ | १९१ | ४ | ७ |
| ३२ | सेवाड | स्टडीगर्दी गा.पा. ५ | दुविडाँडा ? | स्टडीगर्दी | ROUJA/35/10 | ROLRT/01/32 | २०५४/०३/२८ | २६१.७३ | १५१ | ३०/२३/२०१७ | १० | ३९९ | ३८० | ७ | ४ |
| ३३ | दुविधारा | स्टडीगर्दी गा.पा. ५ | दुविडाँडा ५ | स्टडीगर्दी | ROUJA/35/11 | ROLRT/01/33 | २०५४/०३/२८ | ९३ | ६२ | २०१७/०४/२३ | ५ | १९७ | २०९ | ५ | ८ |
| ३४ | पातलस्टेरी कापानी | स्टडीगर्दी गा.पा. ५ | दुविडाँडा ४ | स्टडीगर्दी | ROUJA/35/12 | ROLRT/01/34 | २०५५/३/३२ | २६८.८९ | ५७ | २०१६/०१/०६ | ५ | १९३ | १६२ | ५ | ६ |
| ३५ | बसन्त हरियाली | स्टडीगर्दी गा.पा. ५ | दुविडाँडा ३ | स्टडीगर्दी | ROUJA/35/13 | ROLRT/01/35 | २०५५/०३/२८ | ७६.०३ | ७२ | २०१७/०३/२६ | ५ | २०७ | १९७ | ७ | ८ |
| ३६ | धैरेनी महिला | स्टडीगर्दी गा.पा. ५ | दुविडाँडा ४ | स्टडीगर्दी | ROUJA/35/14 | ROLRT/01/36 | २०५५/०३/२९ | ५४.१७ | ३७ | २०१६/०१/०६ | ५ | ११ | ११० | ७ | ४ |
| ३७ | मालायानी सालघारी | स्टडीगर्दी गा.पा. ५ | दुविडाँडा ६ | स्टडीगर्दी | ROUJA/35/15 | ROLRT/01/37 | २०६५/०८/०८ | ३७.३६ | ६४ | २०१७/०३/३० | ५ | १९१ | १८२ | ६ | ५ |
| ३८ | देवी भवती | स्टडीगर्दी गा.पा. ५ | दुविडाँडा ९ | स्टडीगर्दी | ROUJA/35/16 | ROLRT/01/38 | २०६७/०३/०१ | १४६.८९ | ७८ | २०१७/०३/२३ | १० | २२२ | २४६ | ४ | ७ |
| ३९ | चिन्ने पानी | स्टडीगर्दी गा.पा. ५ | दुविडाँडा २ | स्टडीगर्दी | ROUJA/35/17 | ROLRT/01/39 | २०६७/०३/०१ | ९३.९९ | १३३ | २०१७/०३/०४ | ५ | ३२९ | ३३१ | ५ | ४ |
| ४० | फुङ्गे सल्लेरी चैपु | स्टडीगर्दी गा.पा. ५ | दुविडाँडा ६ | स्टडीगर्दी | ROUJA/35/18 | ROLRT/01/40 | २०६८/०३/१९ | ७६.३५ | ६८ | २०६७/०३/१९ | ५ | १९५ | २०१ | ५ | ६ |
| ४१ | तामानी | स्टडीगर्दी गा.पा. ६ | दुविडाँडा ४ | स्टडीगर्दी | ROUJA/36/01 | ROLRT/01/41 | २०५१/०३/२१ | १५६.६९ | १२६ | २०१७/०३/२६ | १० | ३७६ | ३७० | ६ | ५ |
| ४२ | खारा | स्टडीगर्दी गा.पा. ६ | दुविडाँडा ९ | स्टडीगर्दी | ROUJA/36/02 | ROLRT/01/42 | ३/३२/२०५२ | ५६ | ९४ | २०१४/०३/३० | ५ | २१४ | ३१० | ६ | ४ |
| ४३ | सेचौर निगालायानी | स्टडीगर्दी गा.पा. ६ | दुविडाँडा ? | स्टडीगर्दी | ROUJA/36/03 | ROLRT/01/43 | ३/३२/२०५२ | १५१.१६ | १२१ | २०१६/१०/१९ | ५ | ३४२ | ३६८ | ४ | ७ |
| ४४ | भारत देखिने | स्टडीगर्दी गा.पा. ६ | दुविडाँडा १, दुविडाँडा ४ | स्टडीगर्दी | ROUJA/36/04 | ROLRT/01/44 | २०५३/०३/१९ | ८२.७५ | २२० | २०१७/०४/२३ | ५ | ७१५ | ६९१ | ८ | ५ |
| ४५ | लामिडाँडा ठूलो पातल | स्टडीगर्दी गा.पा. ६ | दुविडाँडा ५ | स्टडीगर्दी | ROUJA/36/05 | ROLRT/01/45 | २०५३/०३/१९ | १९८.९६ | २०९ | २०१६/०१/०६ | ५ | ५३५ | ५४४ | ६ | ७ |
| ४६ | खारा महिला | स्टडीगर्दी गा.पा. ६ | दुविडाँडा ९ | स्टडीगर्दी | ROUJA/36/06 | ROLRT/01/46 | २०५३/०३/२४ | १५.८ | ३३ | २०१४/०३/३० | ५ | १८९ | १८६ | ४ | ७ |
| ४७ | लालीगुराँस | स्टडीगर्दी गा.पा. ६ | दुविडाँडा ? | स्टडीगर्दी | ROUJA/36/07 | ROLRT/01/47 | २०५३/०३/२४ | १२५.१३ | ९६ | २०१३/०४/१३ | ५ | ३०६ | ३०२ | ६ | ५ |
| ४८ | धारापानी | स्टडीगर्दी गा.पा. ६ | दुविडाँडा ८ | स्टडीगर्दी | ROUJA/36/08 | ROLRT/01/48 | २०५४/०३/२७ | १००.१६ | ६३ | २०१३/०१/२१ | ५ | १७१ | १९८ | ४ | ५ |
| ४९ | हरिमीभर खारा | स्टडीगर्दी गा.पा. ६ | दुविडाँडा ९ | स्टडीगर्दी | ROUJA/36/09 | ROLRT/01/49 | २०५४/०३/२७ | २८.२५ | ७१ | २०१४/०३/३० | ५ | २१४ | २१० | ६ | ५ |
| ५० | हरियाली साल सल्ला | स्टडीगर्दी गा.पा. ६ | दुविडाँडा २ | स्टडीगर्दी | ROUJA/36/10 | ROLRT/01/50 | २०५४/०३/२८ | ५२.५७ | ६८ | २०१६/०१/०६ | ५ | १७५ | १८३ | ४ | ७ |
| ५१ | पतभुङ सल्लेरी | स्टडीगर्दी गा.पा. ६ | दुविडाँडा ३, ३ | स्टडीगर्दी | ROUJA/36/11 | ROLRT/01/51 | २०५४/०३/२८ | ३८.४४ | १३९ | २०१३/०३/०२ | ५ | ३६६ | ३९२ | ५ | ६ |
| ५२ | फुलवरी महिला | स्टडीगर्दी गा.पा. ६ | दुविडाँडा ३ | स्टडीगर्दी | ROUJA/36/12 | ROLRT/01/52 | २०५५/०३/२८ | ७९.५९ | ९८ | २०१४/०३/३० | ५ | २६६ | २७० | ६ | ५ |
| ५३ | प्रगति सल्लेरी | स्टडीगर्दी गा.पा. ६ | दुविडाँडा ४ | स्टडीगर्दी | ROUJA/36/13 | ROLRT/01/53 | २०६५/०३/३१ | १७१.०९ | १२६ | २०१७/०३/२३ | १० | ३७६ | ३७० | ५ | ६ |
| ५४ | ढाकापोखरी | स्टडीगर्दी गा.पा. ६ | दुविडाँडा ६ | स्टडीगर्दी | ROUJA/36/15 | ROLRT/01/55 | २०६५/०३/३१ | ४६६.४६ | २६० | २०१७/०३/२३ | १० | ७७१ | ७४१ | ४ | ५ |
| ५५ | असुरे खोला | स्टडीगर्दी गा.पा. ६ | दुविडाँडा ५ | स्टडीगर्दी | ROUJA/36/16 | ROLRT/01/56 | २०६५/०३/३१ | २१४.०६ | १२८ | २०१६/०१/०६ | ५ | ३३२ | ३३४ | ५ | ६ |
| ५६ | मुस्ले काभलाधार | स्टडीगर्दी गा.पा. ६ | दुविडाँडा ९ | स्टडीगर्दी | ROUJA/36/17 | ROLRT/01/57 | २०६९/०३/२५ | १२१.९२ | ७१ | २०१६/०१/२५ | ५ | २०८ | २१५ | ४ | ५ |
| ५७ | देआली लालीगुराँस | स्टडीगर्दी गा.पा. ६ | दुविडाँडा ७ | स्टडीगर्दी | ROUJA/36/18 | ROLRT/01/58 | २०६९/०३/२५ | १०१.४५ | ४९ | | ५ | | | ५ | ६ |
| ५८ | जनकल्याण | स्टडीगर्दी गा.पा. ६ | दुविडाँडा ७ | स्टडीगर्दी | ROUJA/36/19 | ROLRT/01/59 | २०६९/०३/२५ | १०५ | ६० | २०१७/०३/२६ | ५ | १५४ | १६५ | २ | ५ |
| ५९ | सिर्जनाशिल | स्टडीगर्दी गा.पा. ६ | दुविडाँडा ७ | स्टडीगर्दी | ROUJA/36/20 | ROLRT/01/60 | २०६९/०३/२५ | ६४.५२ | ३३ | २०६९/०३/२५ | ५ | ११२ | १२१ | ६ | ८ |
| ६० | मालायानी | स्टडीगर्दी गा.पा. ६ | दुविडाँडा ४ | स्टडीगर्दी | ROUJA/36/21 | ROLRT/01/61 | २०१२/०३/१४ | १९१.१२ | १८९ | २०१२/०३/१३ | ५ | ४९० | ५१९ | ५ | ६ |
| ६१ | मालायानी | स्टडीगर्दी गा.पा. ६ | दुविडाँडा २ | स्टडीगर्दी | ROUJA/36/22 | ROLRT/01/62 | २०१४/०३/३० | २५.७३ | ४५ | २०१४/०३/३० | ५ | ११३ | १२५ | ६ | ४ |
| ६२ | रातोपहर | स्टडीगर्दी गा.पा. ७ | भुँसाम ४ | स्टडीगर्दी | ROUJA/37/01 | ROLRT/01/63 | २०५०/०३/२२ | ११.६ | ५८ | २०५६/०३/२७ | ५ | | | ६ | ५ |

| | | | | | | | | | | | | | | | |
|----|------------------------|-------------------|----------|----------|-------------|-------------|------------|--------|-----|------------|----|-----|-----|---|---|
| ६३ | सोमिम | स्टडीहाई गा.पा. ७ | भेनाम ४ | स्टडीहाई | ROUJA/37/02 | ROLRT/01/64 | ३१/३/२०१५ | ११७.८७ | ४२ | २०१५/०३/२५ | ५ | १०४ | १२२ | ६ | ४ |
| ६४ | धवारी | स्टडीहाई गा.पा. ७ | भेनाम ३ | स्टडीहाई | ROUJA/37/03 | ROLRT/01/65 | २०५३/०३/२४ | ५३.९६ | ४१ | २०१३/०१/२१ | ५ | १२१ | ११७ | ७ | ४ |
| ६५ | वमाज | स्टडीहाई गा.पा. ७ | भेनाम २ | स्टडीहाई | ROUJA/37/04 | ROLRT/01/66 | २०५३/०३/२४ | ६९.१६ | ११५ | २०१२/०३/११ | ५ | ३२१ | ३१५ | ४ | ९ |
| ६६ | चिन्नेखर्क | स्टडीहाई गा.पा. ७ | भेनाम १ | स्टडीहाई | ROUJA/37/05 | ROLRT/01/67 | २०५४/०३/२७ | १५९.११ | १४८ | २०१५/०४/२० | ५ | ४१३ | ३९३ | ७ | ५ |
| ६७ | शिदपुरा | स्टडीहाई गा.पा. ७ | भेनाम ३ | स्टडीहाई | ROUJA/37/06 | ROLRT/01/68 | २०५०/०३/२६ | ८२.२५ | ९१ | २०१५/०३/२५ | ५ | २३८ | २३८ | ५ | ६ |
| ६८ | पार्वती | स्टडीहाई गा.पा. ७ | भेनाम ५ | स्टडीहाई | ROUJA/37/07 | ROLRT/01/69 | २०५०/०३/२६ | ३०५.९१ | ११३ | २०१५/०३/२५ | ५ | ८८ | ९१ | ६ | ५ |
| ६९ | कुतोरीपानी | स्टडीहाई गा.पा. ७ | भेनाम ४ | स्टडीहाई | ROUJA/37/09 | ROLRT/01/70 | २०५६/०३/२८ | ७१.२४ | ४८ | २०१४/०३/३० | ५ | २१४ | २१० | ५ | ४ |
| ७० | धुव्यास | स्टडीहाई गा.पा. ७ | भेनाम ४ | स्टडीहाई | ROUJA/37/10 | ROLRT/01/71 | २०६१/०३/३० | ६०.१४ | ४३ | २०१६/०१/०६ | ५ | १०६ | १०९ | ५ | ५ |
| ७१ | सल्लेरी | स्टडीहाई गा.पा. ८ | भेनाम ६ | स्टडीहाई | ROUJA/37/11 | ROLRT/01/72 | २०६५/०३/०८ | ३७.२७ | ३४ | २०१५/०३/२५ | ५ | ९२ | १०३ | ७ | ६ |
| ७२ | जलुकोपानी | स्टडीहाई गा.पा. ८ | भेनाम ६ | स्टडीहाई | ROUJA/37/12 | ROLRT/01/73 | २०६६/०३/२४ | १६५.०९ | ६९ | २०१२/०३/१४ | ५ | १८२ | १९० | ६ | ५ |
| ७३ | बल्लुजे | स्टडीहाई गा.पा. ८ | भेनाम ६ | स्टडीहाई | ROUJA/37/13 | ROLRT/01/74 | २०६७/०३/०१ | २५९.९६ | ६३ | २०१७/०३/२६ | ५ | १८७ | १९३ | ४ | ७ |
| ७४ | देउराली | स्टडीहाई गा.पा. ८ | भेनाम ६ | स्टडीहाई | ROUJA/37/14 | ROLRT/01/75 | २०६७/०३/०१ | ११८.०९ | ६७ | २०१२/०३/१४ | ५ | १६२ | १८७ | ५ | ६ |
| ७५ | सल्लेरी लालीपुरास | स्टडीहाई गा.पा. ८ | भेनाम ९ | स्टडीहाई | ROUJA/37/15 | ROLRT/01/76 | २०६९/०३/२५ | १०५.९५ | ७१ | २०१४/०३/३० | ५ | १११ | १९० | ३ | ६ |
| ७६ | शान्तचौर | स्टडीहाई गा.पा. ८ | भेनाम ७ | स्टडीहाई | ROUJA/37/16 | ROLRT/01/77 | २०६९/०३/२५ | ३९.२९ | १२४ | २०१४/०३/३० | ५ | २३१ | २४६ | ५ | ६ |
| ७७ | काडलेपानी | स्टडीहाई गा.पा. ८ | भेनाम ८ | स्टडीहाई | ROUJA/37/17 | ROLRT/01/78 | २०११/०३/३१ | २०२.४१ | ६९ | २०१७/०३/२६ | १० | १८९ | २११ | २ | ९ |
| ७८ | चौकरी | स्टडीहाई गा.पा. ८ | भेनाम ९ | स्टडीहाई | ROUJA/37/18 | ROLRT/01/79 | २०११/०६/०१ | १३२ | ७१ | २०१६/०८/२५ | ५ | १९७ | १८५ | ५ | ६ |
| ७९ | दुखोली | स्टडीहाई गा.पा. ८ | भेनाम ७ | स्टडीहाई | ROUJA/37/19 | ROLRT/01/80 | २०१३/०३/०२ | ६५.२५ | ७२ | २०१२/०३/१४ | ५ | १६२ | १६८ | ५ | ८ |
| ८० | सखि | स्टडीहाई गा.पा. ९ | सखी २ | स्टडीहाई | ROUJA/38/01 | ROLRT/01/81 | २०५०/०३/२३ | २३६.५६ | १०७ | २०१५/०३/२५ | ५ | २८७ | २४५ | ४ | ७ |
| ८१ | मुस्लेभनीवन खारखोला | स्टडीहाई गा.पा. ९ | सखी ३ | स्टडीहाई | ROUJA/38/02 | ROLRT/01/82 | ३/३२/२०५२ | २५०.७१ | ८३ | २०१६/०१/०६ | ५ | १७२ | १८१ | ६ | ५ |
| ८२ | रानीवन पाला | स्टडीहाई गा.पा. ९ | सखी ४ | स्टडीहाई | ROUJA/38/03 | ROLRT/01/83 | २०५३/०३/१९ | १७३.६६ | ३७ | २०१६/०१/०६ | ५ | १०४ | ११२ | ५ | ४ |
| ८३ | नालप्रभु | स्टडीहाई गा.पा. ९ | सखी ७ | स्टडीहाई | ROUJA/38/04 | ROLRT/01/84 | २०६५/०३/३१ | २४७.४३ | ८३ | २०१७/०३/२३ | १० | १८२ | १३२ | ४ | ५ |
| ८४ | चिन्नेपानी | स्टडीहाई गा.पा. ९ | सखी ९ | स्टडीहाई | ROUJA/38/05 | ROLRT/01/85 | २०६५/०३/३१ | २०८.४५ | २५ | २०१६/०१/०६ | ५ | ५१ | ७० | ४ | ५ |
| ८५ | देउराली लेक | स्टडीहाई गा.पा. ९ | सखी ८ | स्टडीहाई | ROUJA/38/06 | ROLRT/01/86 | २०६६/०३/२३ | ३७.३२ | ३० | २०१२/०३/११ | ५ | ८२ | ८३ | ८ | ६ |
| ८६ | रानीखोला बाघखोले | स्टडीहाई गा.पा. ९ | सखी ६ | स्टडीहाई | ROUJA/38/07 | ROLRT/01/87 | २०६६/०३/२४ | १५३.५४ | ९८ | २०११/१२/१५ | ५ | २६० | २७१ | ५ | ६ |
| ८७ | महाप्रभु जन्मस्थल | स्टडीहाई गा.पा. ९ | सखी ९ | स्टडीहाई | ROUJA/38/08 | ROLRT/01/88 | २०६६/०३/२४ | २०६.६६ | ३६ | २०१५/०३/२५ | १० | ९९ | १०७ | ५ | ४ |
| ८८ | हीरियाली | स्टडीहाई गा.पा. ९ | सखी ५ | स्टडीहाई | ROUJA/38/09 | ROLRT/01/89 | २०६६/०३/२४ | २९५.३६ | ७१ | २०१७/०३/२३ | १० | १७१ | १८३ | ५ | ६ |
| ८९ | सल्लेरी वसन्त हीरियाली | स्टडीहाई गा.पा. ९ | सखी ८ | स्टडीहाई | ROUJA/38/10 | ROLRT/01/90 | २०६८/०२/१९ | ८७.५५ | ६२ | २०१३/०३/०२ | ५ | १५६ | १७७ | ६ | ५ |
| ९० | बारेखोला देउराली पाखा | स्टडीहाई गा.पा. ९ | सखी ६ | स्टडीहाई | ROUJA/38/11 | ROLRT/01/91 | २०६८/०२/१९ | ११८.९९ | ८८ | २०१३/०१/२१ | ५ | २४२ | २४० | ६ | ५ |
| ९१ | प्रगातिशिल | स्टडीहाई गा.पा. १ | जेदवाड ७ | स्टडीहाई | ROUJA/39/02 | ROLRT/01/92 | २०६६/०३/२४ | १८२.०७ | ६६ | २०१३/०१/२१ | ५ | १९६ | १९८ | ६ | ७ |
| ९२ | स्यालमाया षिभ | स्टडीहाई गा.पा. १ | जेदवाड ९ | स्टडीहाई | ROUJA/39/05 | ROLRT/01/93 | २०६५/०३/३१ | १७४.१६ | ९३ | २०१६/०१/०६ | ५ | २५४ | २४३ | ४ | ५ |
| ९३ | भुमियामला सालघारी | स्टडीहाई गा.पा. १ | जेदवाड ८ | स्टडीहाई | ROUJA/39/06 | ROLRT/01/94 | २०६७/०३/१८ | १६५.३६ | १५० | २०१३/०३/०२ | ५ | ४५२ | ४४४ | ५ | ७ |
| ९४ | ओखोभिता जुमखोर्बा | स्टडीहाई गा.पा. १ | जेदवाड ९ | स्टडीहाई | ROUJA/39/07 | ROLRT/01/95 | २०६८/०२/१९ | ९५.९७ | ९७ | २०१३/०४/१३ | ५ | २७३ | २७१ | ४ | ५ |

| | | | | | | | | | | | | | | | |
|-----|-------------------|---------------------|------------|---------------|-------------|-------------|------------|--------|-----|------------|---|-----|-----|---|---|
| १५ | गोपापानी | रोल्पा गा.पा. ५ | जेववाड ६ | स्ट्रीटगार्डी | ROUJA/39/01 | ROLRT/10/01 | २०६०/०३/१३ | २३७.६१ | ११७ | २०७४/०३/३० | ५ | २०० | २०५ | ५ | ६ |
| १६ | तिमिले | रोल्पा गा.पा. ५ | जेववाड २ | स्ट्रीटगार्डी | ROUJA/39/03 | ROLRT/10/02 | २०६६/०३/२४ | १०३.४७ | ७४ | २०७२/०३/१४ | ५ | १८८ | २०६ | ४ | ५ |
| १७ | मास्त्रक | रोल्पा गा.पा. ५ | जेववाड ३ | स्ट्रीटगार्डी | ROUJA/39/04 | ROLRT/10/03 | २०६६/०३/२४ | १४५.३४ | ६८ | २०७२/०३/१४ | ५ | २०२ | २१९ | ६ | ५ |
| १८ | लिकेपानी धारा | रोल्पा गा.पा. ५ | जेववाड १ | स्ट्रीटगार्डी | ROUJA/39/08 | ROLRT/10/04 | २०६९/०३/२५ | ५९.७६ | ६७ | २०७४/०३/३० | ५ | १८९ | १८६ | ४ | ७ |
| १९ | पातिहाला भवनमैरा | रोल्पा गा.पा. ५ | जेववाड ४ | स्ट्रीटगार्डी | ROUJA/39/09 | ROLRT/10/05 | २०७१/१२/०८ | १३५.८६ | ६४ | | ५ | | | ५ | ४ |
| १०० | घोरेढुंगा | त्रिवेणी गा.पा. १ | कटो ६ | त्रिवेणी | ROUJU/40/01 | ROLTB/02/01 | २०६४/०३/१४ | ६१.७५ | ७७ | २०७४/०२/२१ | ५ | २२१ | २०५ | ४ | ५ |
| १०१ | यारी | त्रिवेणी गा.पा. १ | कटो ५ | त्रिवेणी | ROUJU/40/02 | ROLTB/02/02 | २०६४/०३/१४ | १००.३७ | ५३ | २०७४/०२/२१ | ५ | १४२ | १६४ | ४ | ५ |
| १०२ | लिस्नेपुरी | त्रिवेणी गा.पा. १ | कटो ४ | त्रिवेणी | ROUJU/40/03 | ROLTB/02/03 | २०६६/०३/२४ | ३४.७५ | ५१ | २०७१/०२/२३ | ५ | ४ | ७ | ६ | ४ |
| १०३ | घलामपुर | त्रिवेणी गा.पा. १ | कटो ३ | त्रिवेणी | ROUJU/40/04 | ROLTB/02/04 | २०६७/०३/१८ | ११९.९१ | ७९ | २०७२/०३/३० | ५ | २३७ | २०७ | ७ | ६ |
| १०४ | हरियाली जमचेना | त्रिवेणी गा.पा. १ | कटो १ | त्रिवेणी | ROUJU/40/05 | ROLTB/02/05 | २०६७/०३/१८ | ६७.२६ | ८१ | २०७२/०३/२२ | ५ | २४६ | २३४ | ३ | ६ |
| १०५ | देवस्थान जलुके | त्रिवेणी गा.पा. १ | कटो १ | त्रिवेणी | ROUJU/40/06 | ROLTB/02/06 | २०६८/०२/१९ | ८२.१५ | ५४ | २०७२/०३/२७ | ५ | १५२ | १४८ | ७ | ६ |
| १०६ | जोविमख | त्रिवेणी गा.पा. १ | कटो ७ | त्रिवेणी | ROUJU/40/07 | ROLTB/02/07 | २०७३/०१/०६ | १५८.६७ | ७८ | २०७३/०१/०६ | ५ | २२७ | २४६ | ६ | ९ |
| १०७ | मेवाड | त्रिवेणी गा.पा. १ | कटो २, ३ | त्रिवेणी | ROUJU/40/08 | ROLTB/02/08 | २०७३/०१/०६ | ५८.७५ | ७२ | २०७३/०१/०६ | ५ | १३६ | १५४ | ६ | ९ |
| १०८ | शियाखानी | त्रिवेणी गा.पा. १ | कटो १ | त्रिवेणी | ROUJU/40/09 | ROLTB/02/09 | २५/३/२०७५ | १८८.३३ | ७० | २०७३/०१/०६ | ५ | १८० | १८८ | ६ | ३ |
| १०९ | सानो पोखरी | त्रिवेणी गा.पा. ७ | गैरीगाउँ १ | त्रिवेणी | ROUJU/41/01 | ROLTB/02/10 | २०६४/०३/१४ | ६०.७५ | ७० | २०७५/०४/२० | ५ | २०९ | २०७ | ५ | ४ |
| ११० | पेडाखोला | त्रिवेणी गा.पा. ७ | गैरीगाउँ ६ | त्रिवेणी | ROUJU/41/02 | ROLTB/02/11 | २०६४/०३/१४ | २३.७६ | ६३ | २०७६/०१/०६ | ५ | १६३ | १३५ | ७ | २ |
| १११ | त्रिवेणी हरियाली | त्रिवेणी गा.पा. ७ | गैरीगाउँ ५ | त्रिवेणी | ROUJU/41/03 | ROLTB/02/12 | २०६५/०३/३० | १४९.९४ | १०५ | २०७६/०१/०६ | ५ | २७१ | २७९ | ४ | ५ |
| ११२ | मुस्ले धुरी | त्रिवेणी गा.पा. ७ | गैरीगाउँ ७ | त्रिवेणी | ROUJU/41/04 | ROLTB/02/13 | २०६५/०३/३१ | १३७.५२ | १०७ | २०७६/०८/२५ | ५ | ३१८ | २९६ | ५ | ६ |
| ११३ | बच्चा पाइला | त्रिवेणी गा.पा. ७ | गैरीगाउँ ७ | त्रिवेणी | ROUJU/41/05 | ROLTB/02/14 | २०६५/०४/०१ | ११५ | १२७ | २०७६/०१/०६ | ५ | ३७४ | ३४५ | ६ | ५ |
| ११४ | तिला रिची | त्रिवेणी गा.पा. ७ | गैरीगाउँ ६ | त्रिवेणी | ROUJU/41/06 | ROLTB/02/15 | २०६५/०३/३१ | १४८ | १०४ | २०७०/०५/२६ | ५ | ३३१ | २८३ | ५ | ६ |
| ११५ | खलटाकुरी | त्रिवेणी गा.पा. ७ | गैरीगाउँ ५ | त्रिवेणी | ROUJU/41/07 | ROLTB/02/16 | २०६६/०३/२३ | २३८.२२ | १४३ | २०७६/०१/०६ | ५ | ३९५ | ४०२ | ६ | ६ |
| ११६ | जवजीवन | त्रिवेणी गा.पा. ७ | गैरीगाउँ ९ | त्रिवेणी | ROUJU/41/08 | ROLTB/02/17 | २०६६/०३/२४ | ४९.६८ | ५२ | २०७६/०१/०६ | ५ | १४० | १५४ | ४ | ५ |
| ११७ | मुस्ले लालीगुरांस | त्रिवेणी गा.पा. ७ | गैरीगाउँ ५ | त्रिवेणी | ROUJU/41/09 | ROLTB/02/18 | २०६७/०२/०५ | १३७.५२ | १०७ | २०७२/०३/३० | ५ | २९६ | ३१८ | ५ | ६ |
| ११८ | तिनतले | त्रिवेणी गा.पा. ७ | गैरीगाउँ ९ | त्रिवेणी | ROUJU/41/10 | ROLTB/02/19 | २०६८/०२/१६ | ४७.५७ | १०४ | २०७२/०३/३० | ५ | २८९ | २९१ | ५ | ४ |
| ११९ | अमनत ओडार | त्रिवेणी गा.पा. ७ | गैरीगाउँ ९ | त्रिवेणी | ROUJU/41/11 | ROLTB/02/20 | २०६८/०२/१६ | ६६.६८ | १०४ | २०७२/०३/२७ | ५ | २८९ | २९१ | ४ | ५ |
| १२० | सातमुले | त्रिवेणी गा.पा. ७ | गैरीगाउँ ४ | त्रिवेणी | ROUJU/41/12 | ROLTB/02/21 | २०६९/०३/२२ | १२७.२४ | ७८ | २०७३/०१/०६ | ५ | २२७ | २४६ | ६ | ७ |
| १२१ | जागा फेडुबौर | त्रिवेणी गा.पा. ७ | गैरीगाउँ ३ | त्रिवेणी | ROUJU/41/13 | ROLTB/02/22 | २०६९/०३/२२ | ७५.३५ | ८५ | २०७३/०१/०६ | ५ | २२७ | २३६ | ३ | ८ |
| १२२ | शुर्पातारे | त्रिवेणी गा.पा. ७ | गैरीगाउँ ८ | त्रिवेणी | ROUJU/41/14 | ROLTB/02/23 | २०७०/०२/०६ | १४३.३५ | ४९ | २०७६/०९/०९ | ५ | १०९ | १९० | ५ | ४ |
| १२३ | मजी कोइवाल मैरा | त्रिवेणी गा.पा. ७ | गैरीगाउँ ३ | त्रिवेणी | ROUJU/41/15 | ROLTB/02/24 | २०७३/०१/०६ | ५२.१७ | ६२ | २०७३/०१/०६ | ५ | १७५ | १९० | ५ | ६ |
| १२४ | बखुर | त्रिवेणी गा.पा. ५ | जुंगार ४ | त्रिवेणी | ROUJU/42/01 | ROLTB/02/25 | २०५०/०३/३० | १६८.७९ | ३१७ | २०७५/०४/२० | ५ | ८७७ | ८७७ | ५ | ६ |
| १२५ | धन छहरे | त्रिवेणी गा.पा. ५,६ | जुंगार ४, | त्रिवेणी | ROUJU/42/02 | ROLTB/02/26 | २०५०/०३/३० | २८.७५ | ८० | २०६५/०३/३१ | ५ | | | ५ | ६ |
| १२६ | सिजिम मैरा | त्रिवेणी गा.पा. ६ | जुंगार ७ | त्रिवेणी | ROUJU/42/03 | ROLTB/02/27 | २०५१/०३/०६ | ५४.१५ | १२९ | २०७५/०३/२५ | ५ | ३२९ | ३४३ | ५ | ४ |
| १२७ | सल्लेरी | त्रिवेणी गा.पा. ५ | जुंगार २, | त्रिवेणी | ROUJU/42/04 | ROLTB/02/28 | २०५१/०३/०६ | ५३.१६ | १६७ | २०७५/०४/२० | ५ | ३९८ | ४४५ | ३ | ६ |
| १२८ | गामकोट | त्रिवेणी गा.पा. ५ | जुंगार १ | त्रिवेणी | ROUJU/42/05 | ROLTB/02/29 | २०५१/०३/२१ | २३.०४ | ६३ | २०७१/०२/२३ | ५ | १७७ | २०२ | ५ | ६ |
| १२९ | मोपवाड | त्रिवेणी गा.पा. ५ | जुंगार २, | त्रिवेणी | ROUJU/42/06 | ROLTB/02/30 | ३/३२/२०५२ | ८४.४३ | ११७ | २०७५/०४/२० | ५ | २५७ | २६९ | ३ | ८ |

| | | | | | | | | | | | | | | | |
|-----|------------------|-------------------|--------------|----------|-------------|--------------|------------|--------|-----|------------|----|-----|-----|---|----|
| १२० | सुनिया खोला | त्रिवेणी गा.पा. ६ | जुंजार ९ | त्रिवेणी | ROUJU/42/08 | ROL/TB/02/31 | २०१३/०३/२४ | ११६.५९ | १७९ | २०१५/०४/२० | ५ | ५१३ | ५१७ | ४ | ७ |
| १२१ | रातोपहरे | त्रिवेणी गा.पा. ६ | जुंजार ६ | त्रिवेणी | ROUJU/42/09 | ROL/TB/02/32 | २०१३/०३/२४ | २५.४४ | ५७ | २०१४/०२/२३ | ५ | १६० | १५९ | ५ | ८ |
| १२२ | स्यालापाखा | त्रिवेणी गा.पा. ५ | जुंजार २ | त्रिवेणी | ROUJU/42/10 | ROL/TB/02/33 | २०१६/०३/२४ | १६२.०५ | २३५ | २०१६/०३/३१ | ५ | ६०४ | ६५६ | ६ | ५ |
| १२३ | ईन्द्राचौर | त्रिवेणी गा.पा. ५ | जुंजार ५ | त्रिवेणी | ROUJU/42/11 | ROL/TB/02/34 | २०६०/०८/१९ | १० | ५५ | २०१५/०४/२० | ५ | १३५ | १४२ | ४ | ५ |
| १२४ | भुसुकान्ठ | त्रिवेणी गा.पा. ५ | जुंजार १ | त्रिवेणी | ROUJU/42/12 | ROL/TB/02/35 | २०६८/०२/१६ | १०९ | ७७ | २०१३/०१/०६ | ५ | २४५ | २२९ | ६ | ५ |
| १२५ | भालदुले सिस्वाल | त्रिवेणी गा.पा. ५ | जुंजार ५ | त्रिवेणी | ROUJU/42/13 | ROL/TB/02/36 | २०६९/०३/२५ | २७.११ | ३४ | २०१४/०२/१९ | ५ | १२२ | १८ | ३ | ६ |
| १२६ | काफलौरा | त्रिवेणी गा.पा. ५ | जुंजार २ | त्रिवेणी | ROUJU/42/14 | ROL/TB/02/37 | २०६९/०३/२५ | ७६.१९ | ७५ | २०१४/०२/१९ | ५ | २०१ | २२० | ५ | ६ |
| १२७ | लालीपुरास | त्रिवेणी गा.पा. ५ | जुंजार ३ | त्रिवेणी | ROUJU/42/15 | ROL/TB/02/38 | २०१४/०३/२२ | ५६.७५ | ६५ | २०१५/०४/२० | ५ | १६८ | १८१ | ४ | ७ |
| १२८ | गलौपानी | त्रिवेणी गा.पा. ६ | जुंजार ८ | त्रिवेणी | ROUJU/42/16 | ROL/TB/02/39 | २०१४/०३/२२ | ४३.६२ | १०७ | २०१५/०४/२० | ५ | ३१५ | ३४२ | ३ | ८ |
| १२९ | शुभकामना | त्रिवेणी गा.पा. ५ | जुंजार ४, ५ | त्रिवेणी | ROUJU/42/17 | ROL/TB/02/40 | २०१४/१२/०९ | २६.४६ | ३१८ | २०१४/१२/०२ | ५ | ८३३ | ९२५ | ६ | ७ |
| १३० | दाहदे धाउखानी | त्रिवेणी गा.पा. ५ | जुंजार ५ | त्रिवेणी | ROUJU/42/18 | ROL/TB/02/41 | २०१४/१२/०९ | ४७.८५ | ३८ | २०१४/१२/०२ | ५ | १९ | १२ | ४ | ५ |
| १३१ | चोलीफिजे | त्रिवेणी गा.पा. ५ | जुंजार ८ | त्रिवेणी | ROUJU/42/19 | ROL/TB/02/42 | २०६०/०४/०१ | ८६.३६ | ८५ | २०१५/०३/२५ | ५ | २४६ | २५२ | ४ | ५ |
| १३२ | प्रगनिवास | त्रिवेणी गा.पा. ६ | जुंजार ६ | त्रिवेणी | ROUJU/42/20 | ROL/TB/02/43 | २०१०/०५/२६ | ३६.५१ | ९३ | २०१५/०४/२० | ५ | २५१ | २७५ | ३ | ४ |
| १३३ | लसुने हरियाली | त्रिवेणी गा.पा. ४ | बुढगाउँ ६ | त्रिवेणी | ROUJU/43/01 | ROL/TB/02/44 | २०१३/०३/२४ | १९.१८ | ६७ | २०१४/०२/२३ | ५ | २१५ | १९९ | ५ | ४ |
| १३४ | मानिकोट चिसापानी | त्रिवेणी गा.पा. ४ | बुढगाउँ १, ७ | त्रिवेणी | ROUJU/43/02 | ROL/TB/02/45 | २०१३/०३/२४ | २६.४६ | १७५ | २०१४/०३/३० | ५ | ४३९ | ४५० | ६ | ३ |
| १३५ | सिम्पानी | त्रिवेणी गा.पा. ४ | बुढगाउँ १ | त्रिवेणी | ROUJU/43/03 | ROL/TB/02/46 | २०६५/११/२८ | १०३.३५ | १५३ | २०१४/०३/३० | १० | ४२५ | ३८७ | ६ | ५ |
| १३६ | लाम्जुतली | त्रिवेणी गा.पा. ४ | बुढगाउँ ९ | त्रिवेणी | ROUJU/43/04 | ROL/TB/02/47 | २०६६/०३/२४ | १६४.२३ | १४२ | २०१५/०४/२० | ५ | ४०० | ४०० | ३ | ६ |
| १३७ | सालनम्हा खोला | त्रिवेणी गा.पा. ४ | बुढगाउँ ९ | त्रिवेणी | ROUJU/43/05 | ROL/TB/02/48 | २०६६/०३/२४ | १२७.७९ | ७५ | २०१५/०४/२० | ५ | २२४ | २१७ | ६ | ५ |
| १३८ | धाखोट | त्रिवेणी गा.पा. ४ | बुढगाउँ ९ | त्रिवेणी | ROUJU/43/06 | ROL/TB/02/49 | २०६७/०२/०५ | ६५.३८ | ११४ | २०१२/०३/२७ | ५ | २६६ | २६० | ७ | ६ |
| १३९ | माल्भूम खोला | त्रिवेणी गा.पा. ४ | बुढगाउँ ९ | त्रिवेणी | ROUJU/43/07 | ROL/TB/02/50 | २०६७/०२/०५ | १३६.९८ | ५३ | २०१२/०३/३० | ५ | १४६ | १५४ | ५ | ६ |
| १४० | काफलौरा | त्रिवेणी गा.पा. ३ | बुढगाउँ ४ | त्रिवेणी | ROUJU/43/08 | ROL/TB/02/51 | २०६७/०२/०५ | ९७.७७ | ४५ | २०१२/०३/३० | ५ | १२० | १२० | २ | ९ |
| १४१ | गोपापानी | त्रिवेणी गा.पा. ३ | बुढगाउँ ३ | त्रिवेणी | ROUJU/43/09 | ROL/TB/02/52 | २०६७/०३/१८ | ३३.२५ | ७१ | २०१२/०३/३० | ५ | १९२ | १९२ | ७ | ६ |
| १४२ | कमरोखानी | त्रिवेणी गा.पा. ४ | बुढगाउँ ७ | त्रिवेणी | ROUJU/43/10 | ROL/TB/02/53 | २०६७/०३/१८ | ५६.९७ | ५३ | २०१२/०३/२७ | ५ | १४६ | १३६ | ७ | २ |
| १४३ | शिदमोरिड | त्रिवेणी गा.पा. ४ | बुढगाउँ ८ | त्रिवेणी | ROUJU/43/11 | ROL/TB/02/54 | २०६८/०२/१० | १०६.७१ | ९१ | २०१२/०३/२७ | ५ | २४१ | २४५ | ४ | ५ |
| १४४ | घायलचौर | त्रिवेणी गा.पा. ४ | बुढगाउँ ८ | त्रिवेणी | ROUJU/43/12 | ROL/TB/02/55 | २०६८/०२/१० | ४८.३९ | ५५ | २०१२/०३/२७ | ५ | १५५ | १५६ | ४ | ६ |
| १४५ | दिवाचौर | त्रिवेणी गा.पा. ३ | बुढगाउँ ४ | त्रिवेणी | ROUJU/43/13 | ROL/TB/02/56 | २०६८/०२/१० | ९०.३३ | ६८ | २०१२/०४/२३ | ५ | २२७ | २५६ | ८ | ४ |
| १४६ | बराह क्षेत्र | त्रिवेणी गा.पा. ३ | बुढगाउँ २ | त्रिवेणी | ROUJU/43/14 | ROL/TB/02/57 | २०६९/०३/२५ | १२७.२८ | ९१ | २०१४/०२/२१ | ५ | २६८ | २९१ | ९ | ४ |
| १४७ | देउाली | त्रिवेणी गा.पा. ३ | बुढगाउँ ५ | त्रिवेणी | ROUJU/43/15 | ROL/TB/02/58 | २०१४/०३/२२ | ११७.७६ | ८९ | ३/३२/२०१४ | ५ | २४४ | २४९ | ३ | ६ |
| १४८ | जम्पुरा | त्रिवेणी गा.पा. ३ | बुढगाउँ ५ | त्रिवेणी | ROUJU/43/16 | ROL/TB/02/59 | २०१४/१२/०९ | ६९.७८ | २९९ | २०१४/१२/०२ | ५ | ७८५ | ८८५ | ६ | ११ |
| १४९ | भास्खर्क | त्रिवेणी गा.पा. ३ | बुढगाउँ ४ | त्रिवेणी | ROUJU/43/17 | ROL/TB/02/60 | २०१२/०३/३० | २१६.७७ | २९ | २०१४/०३/११ | ५ | ९५ | ११५ | ५ | ६ |
| १५० | सुकिदह | त्रिवेणी गा.पा. ४ | बुढगाउँ ९ | त्रिवेणी | ROUJU/43/18 | ROL/TB/02/61 | २०१२/०३/३० | २९.४५ | २९ | २०१२/०३/३० | ५ | ८१ | ८२ | ६ | ४ |

| | | | | | | | | | | | | | | | |
|-----|-------------------|-------------------|-----------|----------|--------------|--------------|------------|--------|-----|------------|---|-----|-----|---|---|
| १६१ | धोपाटा डोंडा | त्रिवेणी गा.पा. २ | नुवगाउँ ५ | त्रिवेणी | ROUJU/44/01 | ROL/TB/02/62 | २०४९/०८/०४ | ८४.६२ | ४८ | २०१६/०८/२५ | ५ | ९५ | ९५ | ५ | ६ |
| १६२ | साखी कोलवाड | त्रिवेणी गा.पा. २ | नुवगाउँ ५ | त्रिवेणी | ROUJU/44/02 | ROL/TB/02/63 | २०५०/०३/३० | ७९.४८ | ३२ | २०१५/०४/२० | ५ | १६४ | १४१ | ८ | २ |
| १६३ | दहवन | त्रिवेणी गा.पा. २ | नुवगाउँ २ | त्रिवेणी | ROUJU/44/03 | ROL/TB/02/64 | २०५१/०३/२१ | २१७.०६ | १०७ | २०१४/०३/३० | ५ | २९२ | २७९ | ६ | ७ |
| १६४ | रामपुर | त्रिवेणी गा.पा. २ | नुवगाउँ ३ | त्रिवेणी | ROUJU/44/04 | ROL/TB/02/65 | २०५४/०३/२७ | २०७.२२ | ४७ | २०१५/०४/२० | ५ | १४२ | १४९ | ५ | ४ |
| १६५ | सल्लेरी भिंता | त्रिवेणी गा.पा. २ | नुवगाउँ ८ | त्रिवेणी | ROUJU/44/05 | ROL/TB/02/66 | २०५६/०३/२४ | १४३.६१ | ८२ | २०१६/०१/०६ | ५ | २१३ | २२७ | ६ | ४ |
| १६६ | झ्याडखोला | त्रिवेणी गा.पा. २ | नुवगाउँ ९ | त्रिवेणी | ROUJU/44/06 | ROL/TB/02/67 | २०५६/०३/२४ | ११९.५७ | ७८ | २०१०/०५/२६ | ५ | ४३८ | ४२२ | ५ | ६ |
| १६७ | चौफारीडोंडा | त्रिवेणी गा.पा. २ | नुवगाउँ ५ | त्रिवेणी | ROUJU/44/07 | ROL/TB/02/68 | २०५६/०३/२४ | ११४.३५ | ७८ | २०१५/०३/२५ | ५ | ११२ | ११६ | ४ | ७ |
| १६८ | सल्लेरी महिला | त्रिवेणी गा.पा. २ | नुवगाउँ ३ | त्रिवेणी | ROUJU/44/08 | ROL/TB/02/69 | २०६४/०३/३० | ८१.११ | ४७ | २०१५/०३/२५ | ५ | १४१ | १५४ | ९ | १ |
| १६९ | शिशाखानी | त्रिवेणी गा.पा. २ | नुवगाउँ ५ | त्रिवेणी | ROUJU/44/09 | ROL/TB/02/70 | २०६५/०३/२४ | ६१.५१ | ६२ | २०१६/०१/०६ | ५ | १६४ | १४१ | ८ | १ |
| १७० | थालेख | त्रिवेणी गा.पा. २ | नुवगाउँ १ | त्रिवेणी | ROUJU/44/10 | ROL/TB/02/71 | २०६६/०३/२४ | १८२.६३ | ९३ | २०१६/०१/०६ | ५ | २४० | २४३ | ६ | ५ |
| १७१ | कोतवन | त्रिवेणी गा.पा. २ | नुवगाउँ ६ | त्रिवेणी | ROUJU/44/11 | ROL/TB/02/72 | २०६६/०३/२४ | २४१.५३ | १३१ | २०१६/०१/०६ | ५ | ३६३ | ३७८ | ६ | ५ |
| १७२ | रुमखोला | त्रिवेणी गा.पा. २ | नुवगाउँ ४ | त्रिवेणी | ROUJU/44/12 | ROL/TB/02/73 | २०६७/०२/०५ | ९९ | ४८ | २०१२/०३/३० | ५ | ११५ | १२३ | ६ | ४ |
| १७३ | सल्लेरीडोंडा | त्रिवेणी गा.पा. २ | नुवगाउँ ४ | त्रिवेणी | ROUJU/44/13 | ROL/TB/02/74 | २०६७/०२/०५ | १३०.३४ | ४८ | २०१६/०८/२५ | ५ | १२३ | ११७ | ७ | ४ |
| १७४ | गोमडोंडा | त्रिवेणी गा.पा. २ | नुवगाउँ ३ | त्रिवेणी | ROUJU/44/14 | ROL/TB/02/75 | २०६७/०२/०५ | ४९.७५ | ४० | २०१३/०१/०६ | ५ | १३१ | १३७ | ३ | ६ |
| १७५ | मुलावारी | त्रिवेणी गा.पा. २ | नुवगाउँ ४ | त्रिवेणी | ROUJU/44/15 | ROL/TB/02/76 | २०६७/०२/०५ | ९३ | ४५ | २०१३/०१/०६ | ५ | १३१ | १२९ | ४ | ७ |
| १७६ | शिहथान | त्रिवेणी गा.पा. २ | नुवगाउँ ७ | त्रिवेणी | ROUJU/44/16 | ROL/TB/02/77 | २०६८/०२/१६ | ६७.२६ | ८५ | २०१२/०३/२७ | ५ | ३२८ | २४६ | ६ | ४ |
| १७७ | मुलाखोला | त्रिवेणी गा.पा. २ | नुवगाउँ १ | त्रिवेणी | ROUJU/44/17 | ROL/TB/02/78 | २०६८/०२/१६ | ३९.५२ | ७७ | २०१२/०३/२७ | ५ | १९६ | १९७ | ३ | ६ |
| १७८ | भिरचुला | त्रिवेणी गा.पा. २ | नुवगाउँ ७ | त्रिवेणी | ROUJU/44/18 | ROL/TB/02/79 | २०६८/०२/१६ | ५४.४२ | ८५ | २०१२/०३/२७ | ५ | २२८ | २४६ | ६ | ४ |
| १७९ | भाखुडुला | त्रिवेणी गा.पा. २ | नुवगाउँ ६ | त्रिवेणी | ROUJU/44/19 | ROL/TB/02/80 | २०६८/०२/१६ | ८५.४९ | १२० | २०१६/०८/२५ | ५ | २०१ | १९५ | ४ | ५ |
| १८० | धामखानी | त्रिवेणी गा.पा. २ | नुवगाउँ ७ | त्रिवेणी | ROUJU/44/20 | ROL/TB/02/81 | २०६८/०२/१९ | ५६.१५ | ८५ | | ५ | | | ५ | ४ |
| १८१ | खोर्साम | त्रिवेणी गा.पा. २ | नुवगाउँ ८ | त्रिवेणी | ROUJU/44/21 | ROL/TB/02/82 | २०६८/०२/१९ | ८४.४ | १०४ | २०१५/०३/२५ | ५ | २८९ | २७५ | ६ | ४ |
| १८२ | गोर्खालोट | माडी गा.पा. ५ | भावाड ६ | माडी | ROU/IR/32/01 | ROL/MD/03/01 | २०५२/३/३२ | २७.४९ | ६६ | २०१२/०३/१५ | ५ | १३१ | १४० | ४ | ५ |
| १८३ | राउतेचौर | माडी गा.पा. ५ | भावाड ५ | माडी | ROU/IR/32/02 | ROL/MD/03/02 | २०५३/०३/२४ | १४६.३२ | १२२ | २०११/०३/११ | ५ | ३२६ | ३३४ | ५ | ६ |
| १८४ | पुवा गैरा | माडी गा.पा. ५ | भावाड ३ | माडी | ROU/IR/32/03 | ROL/MD/03/03 | २०५३/०३/२४ | १३७.८८ | ११८ | २०११/०३/१५ | ५ | ३२६ | ३६३ | ४ | ५ |
| १८५ | सुनौलोडोंडा महिला | माडी गा.पा. ५ | भावाड ८ | माडी | ROU/IR/32/04 | ROL/MD/03/04 | २०५५/०३/२४ | २०.५ | ७१ | २०६५/०३/३१ | ५ | | | ४ | ५ |
| १८६ | चुनारवाड | माडी गा.पा. ५ | भावाड ९ | माडी | ROU/IR/32/05 | ROL/MD/03/05 | २०५५/०३/२४ | ९६.३२ | १३७ | २०११/०३/११ | ५ | ४३० | ३९९ | ५ | ६ |
| १८७ | चयालकोट | माडी गा.पा. ५ | भावाड ४ | माडी | ROU/IR/32/06 | ROL/MD/03/06 | २०५६/११/०५ | ९१.९८ | ५७ | २०१२/०३/१५ | ५ | २८४ | २७७ | ५ | ६ |
| १८८ | धुखीडोंडा | माडी गा.पा. ५ | भावाड ८ | माडी | ROU/IR/32/07 | ROL/MD/03/07 | २०५७/०३/२० | ३९.१८ | ४९ | २०११/०३/११ | ५ | १३६ | १४१ | ७ | ४ |
| १८९ | देउाली | माडी गा.पा. ५ | भावाड ६ | माडी | ROU/IR/32/08 | ROL/MD/03/08 | २०६५/०३/३१ | ५६.१८ | ५४ | २०११/०३/२८ | ५ | १५२ | १६० | ७ | ४ |
| १९० | बल्लेशुरी | माडी गा.पा. ५ | भावाड ७ | माडी | ROU/IR/32/09 | ROL/MD/03/09 | २०६६/०३/२३ | १८०.८ | ९७ | २०११/०३/११ | ५ | २६३ | २५२ | ६ | ५ |
| १९१ | रिमाडुड | माडी गा.पा. ५ | भावाड १ | माडी | ROU/IR/32/10 | ROL/MD/03/10 | २०६७/०३/२१ | २३.२३ | ३९ | २०१२/०३/२१ | ५ | ११५ | ११० | ५ | ६ |
| १९२ | गोल्वाड | माडी गा.पा. ६ | कोचावाड २ | माडी | ROU/LI/45/01 | ROL/MD/03/11 | २०५३/०३/१४ | ५६ | ९९ | २०११/०३/३१ | ५ | २६३ | २४९ | ६ | ५ |
| १९३ | नतौसरी डोंडा | माडी गा.पा. ६ | कोचावाड ७ | माडी | ROU/LI/45/02 | ROL/MD/03/12 | २०५४/०३/२४ | १३ | ६७ | २०११/०३/३१ | ५ | २०९ | १७० | ६ | ५ |
| १९४ | विजयलवाड | माडी गा.पा. ६ | कोचावाड ९ | माडी | ROU/LI/45/03 | ROL/MD/03/13 | २०५४/०३/२४ | ३५.३६ | २९ | २०६९/०३/२२ | ५ | ७७ | ९७ | ६ | ५ |

| | | | | | | | | | | | | | | | |
|-----|-----------------------|------------------|----------------------|------|--------------|--------------|------------|--------|-----|------------|----|-----|-----|----|----|
| ११५ | लालीगुरास धनछहरे | माडी गा.पा. ६ | कोचावाड ६ | माडी | ROU/LI/45/04 | ROL/MD/03/14 | २०१४/०३/२७ | १७४.७८ | ९३ | २०७०/०६/१२ | ५ | २४८ | २५७ | ५ | ४ |
| ११६ | सल्लेरी | माडी गा.पा. ६ | कोचावाड ९ | माडी | ROU/LI/45/05 | ROL/MD/03/15 | २०१४/०९/२७ | ६३.७७ | ५२ | २०७३/११/१८ | १० | १३० | १३५ | ५ | ६ |
| ११७ | जनचेतना | माडी गा.पा. ६ | कोचावाड ८ | माडी | ROU/LI/45/06 | ROL/MD/03/16 | २०१७/०२/०५ | ६७.५५ | ५१ | २०७२/०२/२८ | ५ | १३० | १३१ | २ | ९ |
| ११८ | शुष्पिदी | माडी गा.पा. ६ | कोचावाड ८ | माडी | ROU/LI/45/07 | ROL/MD/03/17 | २०१७/०२/०५ | १२२.४ | ६० | २०७२/०२/२८ | ५ | १५३ | १४९ | ४ | ५ |
| ११९ | ओखरीगा | माडी गा.पा. ६ | कोचावाड ७ | माडी | ROU/LI/45/09 | ROL/MD/03/18 | २०१७/०३/१८ | ५१.०६ | ७१ | | ५ | | | ६ | ५ |
| २०० | तामिधारा धैली | माडी गा.पा. ६ | कोचावाड १ | माडी | ROU/LI/45/10 | ROL/MD/03/19 | २०१८/०२/१९ | १३६.३८ | ७६ | २०७३/०३/३१ | ५ | १४५ | १८८ | ४ | ७ |
| २०१ | शुष्प लकाली | माडी गा.पा. ६ | कोचावाड २ | माडी | ROU/LI/45/13 | ROL/MD/03/20 | २०७२/०२/२९ | १०२ | ९९ | २०७२/०२/२२ | ५ | २६३ | २४९ | ५ | ६ |
| २०२ | नवाड रानीवन | माडी गा.पा. १, २ | घर्तीगाउँ १, २, ६, ७ | माडी | ROU/GH/46/01 | ROL/MD/03/21 | २०१९/०८/०४ | १४५.८७ | ३०१ | २०७२/०३/२४ | ५ | ८५३ | ८२१ | ७ | ८ |
| २०३ | गोबोट डाँडा | माडी गा.पा. २ | घर्तीगाउँ १, ६ | माडी | ROU/GH/46/02 | ROL/MD/03/22 | २०७७/०३/२६ | १०.६६ | ५० | २०७७/०३/२६ | १० | १३० | १२७ | ३ | ८ |
| २०४ | लक्ष्मी | माडी गा.पा. २ | घर्तीगाउँ १, २ | माडी | ROU/GH/46/03 | ROL/MD/03/23 | २०११/०३/०५ | ७७.५ | ८२ | २०७६/०३/२० | १० | २३७ | २१८ | ५ | ४ |
| २०५ | बडाचौर लसुनेपानी | माडी गा.पा. १ | घर्तीगाउँ ८ | माडी | ROU/GH/46/04 | ROL/MD/03/24 | २०१३/०३/२४ | ११९.४८ | ६९ | ३१/२६/२०७ | १० | १७६ | १६९ | ३ | ६ |
| २०६ | लक्ष्मिडाँडा महिला | माडी गा.पा. २ | घर्तीगाउँ १, | माडी | ROU/GH/46/05 | ROL/MD/03/25 | २०१४/०३/०८ | ३८.७६ | १०५ | २०७२/०३/३० | ५ | १९४ | १८८ | १७ | ० |
| २०७ | डाडाखोला महिला | माडी गा.पा. १ | घर्तीगाउँ ८ | माडी | ROU/GH/46/06 | ROL/MD/03/26 | २०१५/०३/२३ | ५९.३४ | ६५ | २०७१/०३/२३ | ५ | १७९ | २०७ | ५ | ६ |
| २०८ | चिन्ने गैरा | माडी गा.पा. १ | घर्तीगाउँ ५ | माडी | ROU/GH/46/07 | ROL/MD/03/27 | २०१५/०३/२३ | २००.५६ | ९८ | २०७५/०३/२६ | ५ | २६८ | २६८ | ५ | ६ |
| २०९ | सिद्धरी | माडी गा.पा. १ | घर्तीगाउँ ७ | माडी | ROU/GH/46/08 | ROL/MD/03/28 | २०१६/०३/२४ | ८७.७३ | ४९ | २०७२/०३/२४ | ५ | १३७ | १६१ | ४ | ५ |
| २१० | ढुलो मौवारी गैरा | माडी गा.पा. २ | घर्तीगाउँ १ | माडी | ROU/GH/46/09 | ROL/MD/03/29 | २०१७/०३/२० | ३५.२८ | ४५ | २०६६/०२/१७ | ५ | १०६ | ११५ | ३ | १० |
| २११ | जनकल्याण | माडी गा.पा. २ | घर्तीगाउँ ६ | माडी | ROU/GH/46/10 | ROL/MD/03/30 | २०१७/०३/२० | २४.२९ | ७२ | २०७१/०३/२४ | ५ | २२१ | ११३ | ६ | ३ |
| २१२ | पूर्ण हरियाली | माडी गा.पा. १, २ | घर्तीगाउँ ६, | माडी | ROU/GH/46/11 | ROL/MD/03/31 | २०६१/०३/३१ | ६.५ | १५३ | २०६४/०३/१४ | ५ | | | ४ | ५ |
| २१३ | शान्ति जनसंरक्षण | माडी गा.पा. २ | घर्तीगाउँ ३ | माडी | ROU/GH/46/12 | ROL/MD/03/32 | २०६१/३/३२ | ३४२.१४ | ८४ | २०७७/०३/२६ | १० | २१४ | २०६ | ५ | ६ |
| २१४ | साउनेपानी | माडी गा.पा. १ | घर्तीगाउँ ८ | माडी | ROU/GH/46/13 | ROL/MD/03/33 | २०६१/०३/२९ | ६६.६२ | ५९ | २०७४/०३/३० | ५ | १७० | १५५ | ५ | ४ |
| २१५ | मछैना गैरा | माडी गा.पा. २ | घर्तीगाउँ २ | माडी | ROU/GH/46/14 | ROL/MD/03/34 | २०६६/०१/२७ | ५८.९८ | ५५ | २०७६/०३/२० | १० | १४४ | १४९ | ७ | ६ |
| २१६ | सचेतन | माडी गा.पा. २ | घर्तीगाउँ ६ | माडी | ROU/GH/46/15 | ROL/MD/03/35 | २०६७/०३/१० | ८.४ | ७४ | २०७४/०३/३० | ५ | २०७ | २१५ | ७ | ४ |
| २१७ | साउनेपानी | माडी गा.पा. १ | घर्तीगाउँ ७ | माडी | ROU/GH/46/16 | ROL/MD/03/36 | २०६९/०३/२४ | ६८.९२ | ६७ | २०७१/०३/२३ | ५ | १७० | १५५ | ५ | ४ |
| २१८ | टापुखोला | माडी गा.पा. २ | घर्तीगाउँ ४ | माडी | ROU/GH/46/17 | ROL/MD/03/37 | २०६९/०३/२४ | ८२.१८ | ८५ | २०७४/०३/३० | ५ | २०३ | २२७ | ५ | १० |
| २१९ | बल्लेबुगा | माडी गा.पा. १ | घर्तीगाउँ ९ | माडी | ROU/GH/46/18 | ROL/MD/03/38 | २०७१/०१/१० | २२०.७८ | ९९ | २०७१/०१/१० | ५ | २७५ | ३१३ | ८ | ७ |
| २२० | सिद्धबुजे | माडी गा.पा. १ | घर्तीगाउँ ७ | माडी | ROU/GH/46/19 | ROL/MD/03/39 | २०७२/०३/२३ | १७७.३२ | ८९ | २०७२/०३/२३ | ५ | २७२ | २४७ | ७ | ६ |
| २२१ | रस्यालु पोखरा हरियाली | माडी गा.पा. १ | घर्तीगाउँ ७ | माडी | ROU/GH/46/20 | ROL/MD/03/40 | २०७२/०३/२४ | ९.८३ | ३२ | २०७२/०३/२४ | ५ | ९६ | ९५ | ७ | ४ |
| २२२ | भान्नी सल्ला | माडी गा.पा. १ | ओत २, ३ | माडी | ROU/GH/47/02 | ROL/MD/03/41 | २०१३/०३/२४ | ११७.८७ | २२० | २०७५/०३/२५ | ५ | ३३९ | ३३५ | ७ | ४ |
| २२३ | रुटेपाखा | माडी गा.पा. १ | ओत ५ | माडी | ROU/GH/47/03 | ROL/MD/03/42 | २०६४/०३/०८ | १०६.४४ | ११३ | २०७१/०३/२३ | ५ | | | ४ | ५ |
| २२४ | सुकिदह किन्तुगैरा | माडी गा.पा. १ | ओत ३ | माडी | ROU/GH/47/05 | ROL/MD/03/43 | २०६७/०३/१० | १७७.१५ | १३३ | २०७१/०३/२३ | ५ | ४०४ | ४०५ | ५ | ४ |
| २२५ | पातिलाना | माडी गा.पा. १ | ओत ५ | माडी | ROU/GH/47/08 | ROL/MD/03/44 | २०६७/०३/१८ | २४.६९ | १२५ | २०७२/०३/२४ | ५ | ३६३ | ३४८ | ४ | ८ |
| २२६ | तालावाड | माडी गा.पा. ४ | तालावाड २ | माडी | ROU/GH/51/01 | ROL/MD/03/45 | २०१९/०८/०४ | २८.९ | ८३ | २०७७/०३/२६ | १० | ११२ | १०३ | ४ | ५ |

| | | | | | | | | | | | | | | | |
|-----|---------------------|------------------|--------------|------|--------------|-------------|------------|--------|-----|------------|----|-----|-----|---|----|
| २२७ | हंगोखोला बाहुन पधरी | माडी गा.पा. ३ | तालावाड ६ | माडी | ROU/GH/51/02 | ROLMD/03/46 | २०१०/०३/०१ | ४०.२४ | ११८ | २०७५/०३/२६ | ५ | ३५० | ३५४ | ५ | ६ |
| २२८ | धैरनी | माडी गा.पा. ४ | तालावाड १ | माडी | ROU/GH/51/03 | ROLMD/03/47 | २०११/०२/०५ | २८.३९ | ३० | २०७७/०३/२६ | १० | ७७ | ७३ | १ | ६ |
| २२९ | धैरनी पाखा | माडी गा.पा. ३ | तालावाड ६ | माडी | ROU/GH/51/04 | ROLMD/03/48 | २०१२/०३/३२ | १४.२५ | २३ | २०६६/०२/१७ | ५ | ७७ | ७९ | ४ | ५ |
| २३० | धम्की तुलो धुंगा | माडी गा.पा. ३ | तालावाड ३ | माडी | ROU/GH/51/05 | ROLMD/03/49 | २०१३/०३/२४ | १३.७३ | ४४ | २०७६/०३/२० | १० | १२२ | १२५ | ५ | ६ |
| २३१ | बुढागाउँ | माडी गा.पा. ४ | तालावाड ८, ९ | माडी | ROU/GH/51/06 | ROLMD/03/50 | २०१४/०३/२४ | २२.८३ | १७५ | २०७६/०३/२० | १० | ५१३ | ५५० | ६ | ५ |
| २३२ | सिद्धेश्वरी | माडी गा.पा. ४ | तालावाड १ | माडी | ROU/GH/51/07 | ROLMD/03/51 | २०१५/०३/२३ | ८६.३५ | ५७ | २०७७/०३/२६ | १० | १४५ | १४१ | ५ | ६ |
| २३३ | भम्माखोर | माडी गा.पा. ३ | तालावाड ७ | माडी | ROU/GH/51/08 | ROLMD/03/52 | २०१५/०३/२३ | ११.३५ | ७६ | २०७२/०३/२४ | ५ | १९१ | २१४ | ७ | ८ |
| २३४ | झ्याङखानी | माडी गा.पा. ४ | तालावाड ४ | माडी | ROU/GH/51/09 | ROLMD/03/53 | २०१५/०३/२४ | २१.७३ | १०४ | २०७७/०३/२६ | १० | २८१ | २७१ | ३ | ६ |
| २३५ | राउटेहे | माडी गा.पा. ३ | तालावाड ३ | माडी | ROU/GH/51/10 | ROLMD/03/54 | २०६६/१२/०९ | ४२.५३ | ३३ | २०७६/०३/२० | १० | ९० | ८६ | ६ | ५ |
| २३६ | खर्चेपाखा | माडी गा.पा. ३ | तालावाड ३ | माडी | ROU/GH/51/11 | ROLMD/03/55 | २०६७/०३/१० | १३.७८ | ६६ | २०७७/०३/२६ | १० | १६९ | १६२ | ५ | ८ |
| २३७ | कालिका | माडी गा.पा. ४ | तालावाड ९ | माडी | ROU/GH/51/12 | ROLMD/03/56 | २०६८/०२/१९ | ५६.२३ | ३७ | २०७२/०३/२४ | ५ | ७७ | ७८ | ४ | ६ |
| २३८ | माडी खजुरी | माडी गा.पा. ४ | तालावाड ८ | माडी | ROU/GH/51/13 | ROLMD/03/57 | २०६९/०६/१५ | ५५ | १२२ | २०७६/०३/२७ | १० | ३७६ | ३७६ | ५ | ६ |
| २३९ | सम्भोना | माडी गा.पा. ३ | तालावाड ५ | माडी | ROU/GH/51/14 | ROLMD/03/58 | २०७०/०३/३० | ३५.५ | ५५ | २०७६/०३/२७ | १० | १७४ | १५७ | ७ | ५ |
| २४० | हियाली ओखेनी | माडी गा.पा. ३ | तालावाड ३ | माडी | ROU/GH/51/15 | ROLMD/03/59 | २०७०/०३/३० | ५३.१५ | १६५ | २०७६/०३/२७ | १० | ४६६ | ४२७ | ५ | ६ |
| २४१ | फुर्सेहरा थिघोसिम | माडी गा.पा. ३ | तालावाड ३ | माडी | ROU/GH/51/16 | ROLMD/03/60 | २०७१/०३/२४ | ५.५ | ५५ | २०७६/०३/२७ | १० | १४५ | १४८ | ७ | ० |
| २४२ | सुन्दर डाडा | माडी गा.पा. ४ | तालावाड २ | माडी | ROU/GH/51/17 | ROLMD/03/61 | २०७६/०३/२० | २७.११ | ३६ | २०७२/०३/२४ | १० | १०२ | ११६ | ५ | ४ |
| २४३ | मेलडाडा | गंगोदेव गा.पा. २ | ओट ८, ९ | माडी | ROU/GH/47/01 | ROLMD/04/01 | २०१२/०३/३२ | ९९.७१ | १२६ | २०७२/०१/२४ | ५ | ३७५ | ३८३ | ४ | ११ |
| २४४ | मुलखोला | गंगोदेव गा.पा. १ | ओट ६ | माडी | ROU/GH/47/06 | ROLMD/04/02 | २०६७/०३/१० | १३८.३६ | ७५ | २०७२/०३/२४ | ५ | २५६ | २४० | ४ | ५ |
| २४५ | परते | गंगोदेव गा.पा. १ | ओट ७ | माडी | ROU/GH/47/07 | ROLMD/04/03 | २०६७/०३/१८ | ६०.८८ | ११७ | २०७५/०३/२६ | ५ | ३१४ | ३३३ | ४ | ५ |
| २४६ | भितापाखा | गंगोदेव गा.पा. ३ | जिनावाड ९ | माडी | ROU/GH/48/01 | ROLMD/04/04 | २०६५/०३/३० | ६२.८८ | १९ | २०७४/०३/३० | ५ | ५६ | ५४ | ५ | ४ |
| २४७ | घरभिर | गंगोदेव गा.पा. २ | जिनावाड २ | माडी | ROU/GH/48/02 | ROLMD/04/05 | २०६७/०२/१० | ४६.१६ | ६५ | २०७७/०३/२६ | १० | १८६ | १७९ | ५ | ८ |
| २४८ | खानीधारा | गंगोदेव गा.पा. १ | जिनावाड १ | माडी | ROU/GH/48/03 | ROLMD/04/06 | २०६७/०२/१० | २१.४४ | ६२ | २०७६/०३/२७ | १० | १८७ | १५४ | ४ | ९ |
| २४९ | बाहजथाक | गंगोदेव गा.पा. ३ | जिनावाड ५ | माडी | ROU/GH/48/04 | ROLMD/04/07 | २०६७/०३/१८ | १९०.१४ | ६७ | २०७४/०३/३० | ५ | २१३ | १९७ | ५ | ६ |
| २५० | राटामाता | गंगोदेव गा.पा. २ | जिनावाड ७ | माडी | ROU/GH/48/05 | ROLMD/04/08 | २०६७/०३/१८ | ३०.७७ | ८३ | २०७३/०१/०६ | ५ | २३४ | २०७ | ४ | ५ |
| २५१ | शिवपुरी | गंगोदेव गा.पा. २ | जिनावाड ८ | माडी | ROU/GH/48/06 | ROLMD/04/09 | २०६८/०२/१० | २०.४३ | ९७ | २०७४/०३/३० | ५ | २६३ | २५५ | ४ | ७ |
| २५२ | दुर्गा | गंगोदेव गा.पा. ३ | जिनावाड ३ | माडी | ROU/GH/48/07 | ROLMD/04/10 | २०६८/०२/१९ | १०३.०७ | २३८ | २०७६/०३/२७ | १० | ७७७ | ७४९ | ७ | ८ |
| २५३ | लालिपुराम | गंगोदेव गा.पा. ३ | जिनावाड ४ | माडी | ROU/GH/48/08 | ROLMD/04/11 | २०७०/०३/३० | ९३.४९ | १४४ | २०७६/०३/२७ | १० | ४३४ | ३८७ | ७ | ६ |
| २५४ | हियाली महिला | गंगोदेव गा.पा. ३ | जिनावाड ९ | माडी | ROU/GH/48/09 | ROLMD/04/12 | २०७०/०६/१८ | ८.६ | ३० | २०७६/०३/२७ | १० | १६४ | ८७ | ४ | ५ |
| २५५ | श्यापातल मुलनौरा | गंगोदेव गा.पा. ३ | जिनावाड ६ | माडी | ROU/GH/48/10 | ROLMD/04/13 | २०७२/०३/२३ | ३९.३७ | ४८ | २०७३/०१/०६ | ५ | २३४ | २०७ | ४ | ५ |
| २५६ | तिर्थपुरी | गंगोदेव गा.पा. ३ | जिनावाड ९ | माडी | ROU/GH/48/11 | ROLMD/04/14 | २०७२/०३/२४ | २०.५८ | १०४ | २०७२/०३/२४ | ५ | २४६ | २५० | ४ | ९ |
| २५७ | दुधलान पोखरी | गंगोदेव गा.पा. २ | जिनावाड १ | माडी | ROU/GH/48/12 | ROLMD/04/15 | २०७५/०३/३१ | ५०.८७ | १२७ | २०७५/०३/२८ | ५ | ३४१ | ३३२ | ४ | ७ |
| २५८ | लालिपुराम | गंगोदेव गा.पा. ५ | पाखापानी ६ | माडी | ROU/GH/49/01 | ROLMD/04/16 | २०६५/०२/०१ | ५५.७ | २३१ | २०७२/०३/२३ | ५ | ८०३ | ७७० | ४ | ५ |

| | | | | | | | | | | | | | | | |
|-----|-------------------------|-------------------|-------------|-------|--------------|-------------|------------|--------|-----|------------|----|-----|-----|---|----|
| २५९ | भिकरगौरा | गांवेव गा.पा. ४ | पाखापानी ७ | माडी | ROU/GH/49/02 | ROLMD/04/17 | २०६८/०२/१९ | ५८.३२ | १३० | २०७६/०३/२७ | १० | ४८७ | ४६७ | ४ | ७ |
| २६० | सुर्योदय | गांवेव गा.पा. ५ | पाखापानी ६ | माडी | ROU/GH/49/03 | ROLMD/04/18 | २०७०/०१/०८ | ३७.१७ | ५१ | २०७६/०३/२७ | १० | १४४ | १३७ | ५ | ६ |
| २६१ | गांवेव जयशङ्करा | गांवेव गा.पा. ५ | पाखापानी ४ | माडी | ROU/GH/49/04 | ROLMD/04/19 | २०७०/०१/०८ | १२६.८५ | १७२ | २०७६/०३/२७ | १० | ४७८ | ५३८ | ४ | ७ |
| २६२ | हीर्याली | गांवेव गा.पा. ५ | पाखापानी ५ | माडी | ROU/GH/49/05 | ROLMD/04/20 | २०७०/०१/०८ | ४७.९ | १४३ | २०७०/०१/०८ | ५ | ४१८ | ४२७ | ५ | ६ |
| २६३ | जनचेतना | गांवेव गा.पा. ४ | पाखापानी २ | माडी | ROU/GH/49/06 | ROLMD/04/21 | २०७१/०३/२४ | २२.९२ | ११७ | २०७६/०३/२७ | १० | २७६ | २८९ | ४ | ७ |
| २६४ | व्याधुरी | गांवेव गा.पा. ५ | पाखापानी ३ | माडी | ROU/GH/49/07 | ROLMD/04/22 | २०७२/०६/०१ | ४४.५३ | ७२ | २०७६/०३/२७ | १० | २८० | २५५ | ५ | ६ |
| २६५ | लालिगुरांस | गांवेव गा.पा. ४ | पाखापानी ८ | माडी | ROU/GH/49/08 | ROLMD/04/23 | २०७४/०३/३० | १७.०६ | १०५ | | ५ | | | ४ | ५ |
| २६६ | वहाहा कालाखोला | गांवेव गा.पा. ४ | पाखापानी ८ | माडी | ROU/GH/49/09 | ROLMD/04/24 | २०७४/०३/३० | २३.४२ | ८७ | | ५ | | | ५ | ४ |
| २६७ | सिद्धाफा बड्योरी | गांवेव गा.पा. ४ | पाखापानी १ | माडी | ROU/GH/49/10 | ROLMD/04/25 | २०७५/०३/३१ | २५.२ | ६० | | ५ | | | ४ | ५ |
| २६८ | खोनेटी एल्लेमेल | गांवेव गा.पा. ७ | रॉक ५ | माडी | ROU/GH/50/01 | ROLMD/04/26 | २०५१/०३/२२ | २१.२२ | १६५ | २०७४/०३/३० | ५ | ४६९ | ४९४ | ४ | १३ |
| २६९ | सललमपाखा | गांवेव गा.पा. ६ | रॉक ७ | माडी | ROU/GH/50/02 | ROLMD/04/27 | २०६७/०३/१० | ६६.३३ | ११४ | २०७४/०३/३० | ५ | ३३१ | ३२३ | ७ | ४ |
| २७० | लालिगुरांस | गांवेव गा.पा. ६ | रॉक ७ | माडी | ROU/GH/50/03 | ROLMD/04/28 | २०६७/०३/२३ | ५८.९४ | १३१ | २०७४/०३/३० | ५ | ४०९ | ४३१ | ३ | ६ |
| २७१ | सुनडुंगा | गांवेव गा.पा. ७ | रॉक ८ | माडी | ROU/GH/50/04 | ROLMD/04/29 | २०६९/०३/२६ | ७७.२२ | १०१ | २०७६/०३/२७ | १० | २९६ | ३१९ | ५ | ६ |
| २७२ | जिला सिद्धाफा | गांवेव गा.पा. ६ | रॉक १ | माडी | ROU/GH/50/05 | ROLMD/04/30 | २०६९/०६/१५ | ७८.५२ | ११२ | २०७६/०३/२७ | १० | ३५२ | ३७५ | ३ | ८ |
| २७३ | घामतारा | गांवेव गा.पा. ६ | रॉक ३ | माडी | ROU/GH/50/06 | ROLMD/04/31 | २०७०/०३/३० | १६०.८४ | १४५ | २०७६/०३/२७ | १० | ४०० | ३७८ | ३ | ६ |
| २७४ | रॉकमाधुरी | गांवेव गा.पा. ७ | रॉक ४ | माडी | ROU/GH/50/07 | ROLMD/04/32 | २०७१/०१/१० | ७८.२८ | ७४ | २०७६/०३/२७ | १० | २९७ | २४३ | ४ | ७ |
| २७५ | टुलो गैरा | गांवेव गा.पा. ७ | रॉक ८ | माडी | ROU/GH/50/08 | ROLMD/04/33 | २०७१/०१/१० | २४.४६ | ७३ | २०७६/०३/२७ | १० | १९५ | १९२ | ७ | ६ |
| २७६ | लेखा सिद्धाफा | गांवेव गा.पा. ६ | रॉक ६ | माडी | ROU/GH/50/09 | ROLMD/04/34 | २०७१/०३/२३ | १७८.४२ | १७५ | २०७६/०३/२७ | १० | ६०७ | ५७७ | ५ | ८ |
| २७७ | छाकले आखर्क धुरी | गांवेव गा.पा. ७ | रॉक ८ | माडी | ROU/GH/50/10 | ROLMD/04/35 | २०७१/०३/२२ | १११.५८ | ५० | २०७६/०३/२७ | १० | १६३ | १४६ | ४ | ७ |
| २७८ | जिलाधुरी ब्राह्मक्षेत्र | गांवेव गा.पा. ६ | रॉक २ | माडी | ROU/GH/50/11 | ROLMD/04/36 | २०७३/०३/३० | ९४.७२ | १४२ | २०७४/०३/३० | ५ | ४१६ | ४१५ | ५ | १० |
| २७९ | सुक्रिदह | परिवर्तन गा.पा. १ | कुर्ली ६ | जलजला | ROU/IR/27/01 | ROLJL/05/01 | २०५२/३/३२ | ४३.८६ | ७१ | २०७१/०३/११ | ५ | २४७ | २५० | ५ | ६ |
| २८० | धुमिखोला | परिवर्तन गा.पा. १ | कुर्ली ८, ९ | जलजला | ROU/IR/27/02 | ROLJL/05/02 | २०६६/०३/१८ | ४३.९४ | २७ | २०७२/०२/३२ | ५ | १०६ | ८३ | ४ | ३ |
| २८१ | धुमिनेता पखेरा | परिवर्तन गा.पा. १ | कुर्ली ९ | जलजला | ROU/IR/27/03 | ROLJL/05/03 | २०६६/०३/१८ | ७७.४८ | २७ | २०७२/०२/३२ | ५ | ११७ | १११ | ५ | ४ |
| २८२ | साउनेपानी | परिवर्तन गा.पा. १ | कुर्ली २, ३ | जलजला | ROU/IR/27/04 | ROLJL/05/04 | २०६६/०३/१८ | ५३.११ | ६५ | २०७१/०३/२३ | ५ | २२० | २०१ | ४ | ५ |
| २८३ | वथानखोला | परिवर्तन गा.पा. १ | कुर्ली ८ | जलजला | ROU/IR/27/05 | ROLJL/05/05 | २०६७/०३/१० | ३१.७४ | ५९ | २०७३/०३/२९ | ५ | १९९ | १९७ | ५ | ६ |
| २८४ | धुमिगैरा | परिवर्तन गा.पा. १ | कुर्ली ९ | जलजला | ROU/IR/27/06 | ROLJL/05/06 | २०६८/०२/११ | १६७.७ | ९० | २०७३/०३/२९ | ५ | २८७ | २५१ | ७ | ४ |
| २८५ | घमिरे नमुंजा | परिवर्तन गा.पा. १ | कुर्ली ९ | जलजला | ROU/IR/27/07 | ROLJL/05/07 | २०७३/०३/२६ | १९७.८८ | १२० | २०७३/०३/२९ | ५ | ३४६ | ३४६ | ५ | ६ |
| २८६ | किशाल | परिवर्तन गा.पा. ५ | राडकोट ८ | जलजला | ROU/IR/28/01 | ROLJL/05/08 | २०५१/०३/३० | १६५.२ | ६६ | २०७१/०३/११ | ५ | २०६ | २३६ | ३ | ६ |
| २८७ | पूर्ण हीर्याली | परिवर्तन गा.पा. ५ | राडकोट ७ | जलजला | ROU/IR/28/02 | ROLJL/05/09 | २०५१/०३/३१ | ५७.२८ | ८१ | २०६४/०३/१४ | ५ | २५० | २३२ | ५ | ६ |
| २८८ | स्याड | परिवर्तन गा.पा. ५ | राडकोट १ | जलजला | ROU/IR/28/03 | ROLJL/05/10 | २०५३/०३/२४ | ६८.८७ | ५४ | २०७१/०३/११ | ५ | १७१ | १७४ | ४ | ७ |
| २८९ | प्रकाश | परिवर्तन गा.पा. ५ | राडकोट २ | जलजला | ROU/IR/28/04 | ROLJL/05/11 | २०५६/०३/२४ | १४.३५ | ८२ | २०७२/०३/१५ | ५ | २४३ | २२८ | ६ | ७ |
| २९० | कैलाशदुलो खोरिया | परिवर्तन गा.पा. ५ | राडकोट ६ | जलजला | ROU/IR/28/05 | ROLJL/05/12 | २०६६/०३/१८ | ५५.९८ | १०७ | २०७२/०३/१५ | ५ | ३२८ | ३३८ | ५ | ६ |

| | | | | | | | | | | | | | | | |
|-----|--------------------------|--------------------|-------------|-------|-------------|--------------|------------|--------|-----|------------|----|-----|-----|---|---|
| २९१ | लावी | परिवर्तन गा. पा. ५ | राडकोट १ | जलजला | ROU/R/28/06 | ROU/JU/05/13 | २०६६/०३/१५ | २५.३७ | ४१ | २०७१/०३/२५ | ५ | १२५ | ११६ | ६ | ५ |
| २९२ | छडके हरियाली | परिवर्तन गा. पा. ५ | राडकोट १ | जलजला | ROU/R/28/07 | ROU/JU/05/14 | २०६७/०३/१० | १८६.३१ | ४४ | २०७२/०३/१५ | ५ | १३३ | १६१ | ५ | ६ |
| २९३ | धुपिडांडा | परिवर्तन गा. पा. ५ | राडकोट ५ | जलजला | ROU/R/28/08 | ROU/JU/05/15 | २०६७/०३/२१ | २२.७४ | ८२ | २०७७/०३/२६ | १० | २१० | २६१ | ६ | ४ |
| २९४ | सेलेओडार | परिवर्तन गा. पा. ५ | राडकोट ३, ५ | जलजला | ROU/R/28/09 | ROU/JU/05/16 | २०६७/०३/२१ | २४.५ | ६९ | २०७२/०३/१५ | ५ | २०८ | २१८ | ५ | ८ |
| २९५ | छिवाड साउंपानी हरियाली | परिवर्तन गा. पा. ५ | राडकोट ५ | जलजला | ROU/R/28/10 | ROU/JU/05/17 | २०७२/०३/१५ | २१७.३८ | ९५ | २०७२/०३/१७ | ५ | २८३ | २७४ | ४ | ७ |
| २९६ | अन्तर गामसंध हरियाली | परिवर्तन गा. पा. ५ | राडकोट ४ | जलजला | ROU/R/28/11 | ROU/JU/05/18 | २०७२/०३/१५ | ८४.७८ | ७७ | २०७२/०३/१७ | ५ | २५९ | २५५ | ५ | ८ |
| २९७ | जनामार | परिवर्तन गा. पा. ४ | पाछवाड ५ | जलजला | ROU/R/29/01 | ROU/JU/05/19 | २०६५/०३/३१ | १८९.७७ | ५६ | २०७१/०३/२३ | ५ | १८२ | १७७ | ३ | ८ |
| २९८ | शान्ती | परिवर्तन गा. पा. ४ | पाछवाड ७ | जलजला | ROU/R/29/02 | ROU/JU/05/20 | २०६७/०३/१० | १३१.१२ | ९९ | २०७२/०३/१५ | ५ | ३१९ | ३२४ | ६ | ७ |
| २९९ | जनजागृती | परिवर्तन गा. पा. ४ | पाछवाड ९ | जलजला | ROU/R/29/03 | ROU/JU/05/21 | २०६९/०६/०८ | ३९.१६ | ६५ | २०७६/०३/२० | १० | २१६ | १९६ | ४ | ७ |
| ३०० | स्मिचुली | परिवर्तन गा. पा. ४ | पाछवाड ८ | जलजला | ROU/R/29/04 | ROU/JU/05/22 | २०६९/०६/०८ | १५.३२ | ३५ | २०७५/०३/२६ | ५ | १० | १५ | ४ | ५ |
| ३०१ | जिलाधरी | परिवर्तन गा. पा. ४ | पाछवाड २ | जलजला | ROU/R/29/05 | ROU/JU/05/23 | २०६९/०६/०८ | ३० | ७० | २०६९/०६/०५ | ५ | २२५ | २३५ | ५ | ४ |
| ३०२ | समाज परिवर्तन | परिवर्तन गा. पा. ४ | पाछवाड ८ | जलजला | ROU/R/29/06 | ROU/JU/05/24 | २०६९/०६/०८ | २०.८९ | ४७ | २०७५/०३/२६ | ५ | १३६ | १३९ | ४ | ५ |
| ३०३ | नमुना | परिवर्तन गा. पा. ४ | पाछवाड ८ | जलजला | ROU/R/29/07 | ROU/JU/05/25 | २०६९/०६/०८ | ३०.९२ | ६८ | २०७५/०३/२८ | ५ | २१४ | २३५ | ४ | ७ |
| ३०४ | रामदाल सुन्दरी | परिवर्तन गा. पा. ४ | पाछवाड ६ | जलजला | ROU/R/29/08 | ROU/JU/05/26 | २०६९/०६/०८ | ११३.३३ | १३८ | २०७५/०३/२६ | ५ | ४४५ | ४४८ | ५ | ६ |
| ३०५ | आमुक विस्तार | परिवर्तन गा. पा. ४ | पाछवाड ४ | जलजला | ROU/R/29/09 | ROU/JU/05/27 | २०६९/०६/०८ | ४४.२३ | ३८ | २०७६/०३/२० | १० | १०३ | ११३ | ४ | ७ |
| ३०६ | कालापोखरा | परिवर्तन गा. पा. ४ | पाछवाड १ | जलजला | ROU/R/29/10 | ROU/JU/05/28 | २०६९/०६/१५ | १५४.५५ | १२७ | २०६९/०४/१४ | ५ | ४५६ | ४६७ | ५ | ६ |
| ३०७ | समाज परिवर्तन | परिवर्तन गा. पा. ४ | पाछवाड ९ | जलजला | ROU/R/29/11 | ROU/JU/05/29 | २०७२/०३/१५ | २०.८९ | ४७ | २०७५/०३/१८ | ५ | १३६ | १३९ | ४ | ५ |
| ३०८ | धार | परिवर्तन गा. पा. ३ | इरिवाड ९ | जलजला | ROU/R/30/01 | ROU/JU/05/30 | २०६०/०३/३० | ९०.६८ | ९५ | २०७५/०३/२८ | ५ | २१८ | २८३ | ५ | ४ |
| ३०९ | रातामाटा | परिवर्तन गा. पा. ३ | इरिवाड ९ | जलजला | ROU/R/30/02 | ROU/JU/05/31 | २०५२/३/३२ | १८.०८ | ८१ | २०७०/०३/१९ | ५ | १५९ | १८९ | ६ | ७ |
| ३१० | दुलैगौरा रिमखोला | परिवर्तन गा. पा. ३ | इरिवाड ८, ९ | जलजला | ROU/R/30/03 | ROU/JU/05/32 | २०५३/०३/२४ | ६५.३९ | ४५ | २०७१/०३/२३ | १० | ११६ | १३० | ५ | ६ |
| ३११ | रानि महिला | परिवर्तन गा. पा. ६ | इरिवाड १ | जलजला | ROU/R/30/04 | ROU/JU/05/33 | २०५४/०३/२४ | २४.८६ | ४४ | २०७६/०३/२० | १० | १४० | १२२ | ४ | ७ |
| ३१२ | भुज्यात्रा | परिवर्तन गा. पा. ३ | इरिवाड ७ | जलजला | ROU/R/30/05 | ROU/JU/05/34 | २०५५/०३/२४ | ४२.५२ | ४२ | २०७१/०३/११ | ५ | १४८ | १४१ | ४ | ५ |
| ३१३ | अपासे | परिवर्तन गा. पा. ६ | इरिवाड १ | जलजला | ROU/R/30/06 | ROU/JU/05/35 | २०५६/०३/२३ | ६१.०७ | ३८ | २०७६/०३/२० | १० | १३४ | १२५ | ४ | ७ |
| ३१४ | नवदोर्गा भवाती | परिवर्तन गा. पा. ३ | इरिवाड ८ | जलजला | ROU/R/30/07 | ROU/JU/05/36 | २०६५/०३/३० | १३८ | १४० | २०६७/०३/१० | ५ | १४४ | १५० | ४ | ५ |
| ३१५ | नया वागेश्वरी | परिवर्तन गा. पा. ३ | इरिवाड ७ | जलजला | ROU/R/30/08 | ROU/JU/05/37 | २०६३/०३/१४ | २१.२ | ३९ | २०७२/०३/१५ | ५ | १४४ | १२६ | ४ | ५ |
| ३१६ | लखन | परिवर्तन गा. पा. ३ | इरिवाड ७ | जलजला | ROU/R/30/09 | ROU/JU/05/38 | २०६७/०३/१० | ९५.८८ | ८२ | २०७७/०३/२६ | १० | २२० | २६१ | ४ | ७ |
| ३१७ | रातामाटा डाँडा | परिवर्तन गा. पा. ६ | इरिवाड २ | जलजला | ROU/R/30/10 | ROU/JU/05/39 | २०६७/०३/१० | १९.०३ | ६१ | २०७७/०३/२६ | १० | १६५ | १७९ | ६ | ७ |
| ३१८ | लेखवेशी धरमपानी | परिवर्तन गा. पा. ६ | इरिवाड ४ | जलजला | ROU/R/30/11 | ROU/JU/05/40 | २०६९/०६/०८ | ७९.३८ | ७७ | २०७७/०३/२६ | १० | २१५ | २२७ | ३ | ६ |
| ३१९ | राममाधरी | परिवर्तन गा. पा. ६ | इरिवाड ४ | जलजला | ROU/R/30/12 | ROU/JU/05/41 | २०६९/०६/०८ | १०० | ६५ | २०६९/०६/०५ | ५ | २४२ | २५६ | ४ | ३ |
| ३२० | धैरनी सुवाखोला | परिवर्तन गा. पा. ३ | इरिवाड ५ | जलजला | ROU/R/30/13 | ROU/JU/05/42 | २०६९/०६/१५ | १५६.८७ | ८६ | २०७७/०३/२६ | १० | २८९ | २६५ | ७ | ३ |
| ३२१ | दुईखोली सुवाखोला संरक्षण | परिवर्तन गा. पा. ३ | इरिवाड ६ | जलजला | ROU/R/30/14 | ROU/JU/05/43 | २०७०/१२/०५ | १०६.२२ | ६१ | २०७७/०३/२६ | १० | १५० | १७९ | ४ | ५ |

| | | | | | | | | | | | | | | | |
|-----|--------------------|--------------------|---------------|---------|--------------|--------------|------------|--------|-----|------------|----|-----|-----|---|----|
| ३२२ | तिलडांडा सल्लोरी | परिवर्तन गा. पा. ६ | इरीवाड ४ | जलजला | ROU/R/30/15 | ROL/JU/05/44 | २०७०/१२/०५ | २२.६२ | ३५ | २०७७/०३/२६ | १० | १०७ | १९९ | ३ | ७ |
| ३२३ | सुन्दर | परिवर्तन गा. पा. २ | राडसी ५ | जलजला | ROU/R/31/01 | ROL/JU/05/45 | २०५३/०३/२४ | १९८ | ४१ | २०६१/०३/२० | १० | १३० | १०० | ५ | ६ |
| ३२४ | कावनी | परिवर्तन गा. पा. २ | राडसी ३ | जलजला | ROU/R/31/02 | ROL/JU/05/46 | २०५३/०३/२४ | ३०२.२९ | १०६ | २०७१/०३/२३ | ५ | ३४२ | ३२२ | ८ | ७ |
| ३२५ | भिसपाली | परिवर्तन गा. पा. २ | राडसी १, ४ | जलजला | ROU/R/31/03 | ROL/JU/05/47 | २०६६/०३/१८ | १८२.२९ | २१६ | २०७२/०३/१५ | ५ | ६४१ | ५९९ | २ | ११ |
| ३२६ | पनेरा | परिवर्तन गा. पा. २ | राडसी २ | जलजला | ROU/R/31/04 | ROL/JU/05/48 | २०६६/०३/१८ | २२.६६ | ४९ | २०७१/०३/११ | ५ | १५४ | १८३ | ३ | ८ |
| ३२७ | लालीपुरीस | परिवर्तन गा. पा. २ | राडसी ८ | जलजला | ROU/R/31/05 | ROL/JU/05/49 | २०६७/०३/२१ | ७५.०६ | ५९ | २०७७/०३/२९ | १० | १७८ | २०९ | ६ | ६ |
| ३२८ | हरीयाली | परिवर्तन गा. पा. २ | राडसी ३, ६ | जलजला | ROU/R/31/06 | ROL/JU/05/50 | २०६७/०३/२१ | १८.६३ | ५६ | २०७३/०३/२९ | ५ | १७१ | १७९ | ८ | ५ |
| ३२९ | वसन्त हरीयाली | परिवर्तन गा. पा. २ | राडसी ६ | जलजला | ROU/R/31/07 | ROL/JU/05/51 | २०६८/०२/११ | १५.१८ | ४६ | २०७३/०३/२९ | ५ | १३१ | १३५ | ७ | ४ |
| ३३० | हरीयाली धुपौरा | परिवर्तन गा. पा. २ | राडसी ७, ८, ९ | जलजला | ROU/R/31/08 | ROL/JU/05/52 | २०६९/०३/२४ | १२६.४१ | ५९ | २०७६/०३/२० | १० | १८६ | १८१ | २ | ९ |
| ३३१ | सहावहार | परिवर्तन गा. पा. २ | राडसी ७, ९ | जलजला | ROU/R/31/09 | ROL/JU/05/53 | २०७२/०३/१५ | २५.६ | ५३ | २०७७/०३/२६ | १० | १७३ | १७६ | ६ | ५ |
| ३३२ | जुवाड | शवाड गा. पा. १ | शवाड ४ | जलजला | ROU/SU/01/01 | ROL/JU/06/01 | २०६५/०३/३१ | २.०९ | ४७ | २०७३/१०/११ | १० | १२५ | ११९ | ७ | ६ |
| ३३३ | वाजादाया | शवाड गा. पा. १ | शवाड ३ | जलजला | ROU/SU/01/02 | ROL/JU/06/02 | २०६५/०३/३१ | १०.७ | २९ | २०७३/१०/११ | १० | ६८ | ७१ | ६ | ५ |
| ३३४ | रिखोला | शवाड गा. पा. १, २ | शवाड ३, ५, ६ | जलजला | ROU/SU/01/03 | ROL/JU/06/03 | २०६५/०३/३१ | ९१.९७ | १९९ | २०७३/०३/३१ | ५ | ५२९ | ५२७ | २ | ९ |
| ३३५ | सेयाका | शवाड गा. पा. २ | शवाड ७ | जलजला | ROU/SU/01/04 | ROL/JU/06/04 | २०६५/०३/३१ | ६.१५ | १०२ | २०७३/१०/११ | १० | २१७ | २०९ | ५ | ६ |
| ३३६ | दोडौरा | शवाड गा. पा. २ | शवाड ७ | जलजला | ROU/SU/01/05 | ROL/JU/06/05 | २०६६/०३/१८ | २५.६२ | ३३ | २०७३/१०/११ | १० | ९४ | ९९ | ६ | ५ |
| ३३७ | धुमा | शवाड गा. पा. २ | शवाड ९ | जलजला | ROU/SU/01/06 | ROL/JU/06/06 | २०६६/०३/१८ | ५८.११ | ६० | २०७३/१०/११ | १० | १३६ | १४५ | ५ | ६ |
| ३३८ | धुपिखाड छाप | शवाड गा. पा. १ | शवाड १ | जलजला | ROU/SU/01/07 | ROL/JU/06/07 | २०६६/०३/२३ | २५.३१ | ५८ | २०७३/१०/११ | ५ | १४६ | १४५ | ४ | ५ |
| ३३९ | सिर्खोला | शवाड गा. पा. २ | शवाड ७ | जलजला | ROU/SU/01/08 | ROL/JU/06/08 | २०६७/०३/२१ | १९९.८५ | ४० | २०७३/१०/११ | १० | ११६ | ९६ | ६ | ५ |
| ३४० | दिज्योति | शवाड गा. पा. १ | शवाड २ | जलजला | ROU/SU/01/09 | ROL/JU/06/09 | २०६७/०३/२१ | ३८.२५ | ५१ | २०६७/०३/२१ | ५ | २१६ | २०१ | ५ | ८ |
| ३४१ | सिमारेखा | शवाड गा. पा. १ | शवाड ४ | जलजला | ROU/SU/01/10 | ROL/JU/06/10 | २०७३/११/१८ | १३८.७७ | ४९ | २०७३/१२/१८ | ५ | १३६ | १२३ | ५ | ६ |
| ३४२ | कोडजावाड | शवाड गा. पा. २ | शवाड ७ | जलजला | ROU/SU/01/11 | ROL/JU/06/11 | २०७५/०३/३१ | २२.२७ | ५० | २०७५/०३/२३ | ५ | १५५ | २५२ | ५ | ८ |
| ३४३ | नसाडी | शवाड गा. पा. ३ | मिरल १, २, ३ | जलजला | ROU/R/26/01 | ROL/JU/06/12 | २०६५/०३/३१ | १९.५२ | ३६ | २०७२/०२/३२ | ५ | ८३ | ९८ | ४ | ५ |
| ३४४ | तम्घास | शवाड गा. पा. ३ | मिरल ७ | जलजला | ROU/R/26/02 | ROL/JU/06/13 | २०६५/०३/३१ | ३१.३८ | ४७ | २०७२/०२/३२ | ५ | १५८ | १५४ | ३ | ६ |
| ३४५ | वारीखाड | शवाड गा. पा. ३ | मिरल ६ | जलजला | ROU/R/26/03 | ROL/JU/06/14 | २०६५/०३/३१ | १४.७५ | २४ | २०७२/०२/३२ | ५ | ४७ | ५५ | ५ | ६ |
| ३४६ | कोट्टे | शवाड गा. पा. ३ | मिरल ३ | जलजला | ROU/R/26/04 | ROL/JU/06/15 | २०६५/०३/३१ | १६.९१ | ३७ | २०७७/०३/२६ | १० | १३० | १३२ | ३ | ८ |
| ३४७ | जनजागरण | शवाड गा. पा. ३ | मिरल १, २, ३ | जलजला | ROU/R/26/05 | ROL/JU/06/16 | २०६६/०१/२४ | २२.०७ | ३१ | २०७२/०२/३२ | ५ | ८३ | ९१ | ६ | ४ |
| ३४८ | मलवा ओडार | शवाड गा. पा. ३ | मिरल १, २ | जलजला | ROU/R/26/06 | ROL/JU/06/17 | २०६६/०३/१८ | ५७.९१ | ५५ | २०७२/०२/३२ | ५ | १७० | १५४ | ४ | ५ |
| ३४९ | घोराकान्ठे | शवाड गा. पा. ३ | मिरल १, २ | जलजला | ROU/R/26/07 | ROL/JU/06/18 | २०६६/०३/१८ | १०१.८ | ५१ | २०७२/०२/३२ | ५ | १४० | १३० | ६ | ५ |
| ३५० | भरमपानी | शवाड गा. पा. ३ | मिरल ७ | जलजला | ROU/R/26/08 | ROL/JU/06/19 | २०६८/०२/११ | २०६.७८ | ५० | २०७४/०३/३० | ५ | १५६ | १६९ | ५ | ४ |
| ३५१ | वाग्मा हरीयाली | शवाड गा. पा. ३ | मिरल ६ | जलजला | ROU/R/26/09 | ROL/JU/06/20 | २०७१/१२/११ | ८६.१४ | ७१ | २०७१/१२/११ | ५ | १४३ | १३२ | ५ | ६ |
| ३५२ | नमुन्वा हरीयाली | शवाड गा. पा. ३ | मिरल ४, ६, ८ | जलजला | ROU/R/26/10 | ROL/JU/06/21 | २०७२/०३/२७ | ९९.७९ | ११९ | २०७२/०३/२७ | ५ | ३०७ | ३२९ | ८ | ७ |
| ३५३ | जवार | शवाड गा. पा. ३ | मिरल ९ | जलजला | ROU/R/26/11 | ROL/JU/06/22 | २०७४/०३/३० | १८.५१ | ५६ | २०७४/०३/३० | ५ | ५९ | ७४ | ३ | ७ |
| ३५४ | पाखुरे | शवाड गा. पा. ४ | उवा ८ | सुनछहरी | ROU/SU/02/01 | ROLSN/06/01 | २०६५/०३/३१ | १५८.८६ | ५८ | २०७७/०३/२६ | १० | १७८ | १७० | ४ | ५ |
| ३५५ | वेसोभिर तिहुस खोला | शवाड गा. पा. ४ | उवा ७ | सुनछहरी | ROU/SU/02/02 | ROLSN/06/02 | २०६५/०३/१२ | १२.६१ | १०६ | २०७७/०३/२६ | १० | २६० | २७० | ४ | ५ |

| | | | | | | | | | | | | | | | |
|-----|----------------------|------------------|----------------|---------|-------------|--------------|------------|--------|-----|------------|----|-----|-----|---|----|
| ३५६ | लुगाफो भुल्लुटी काटे | शवाड गा.पा. ४ | उवा ५ | सुनछहरी | RO/SU/02/03 | ROL/SN/06/03 | २०६९/०३/२२ | १०२ | ५१ | २०६९/०३/२२ | ५ | १५६ | १५५ | ४ | ५ |
| ३५७ | टिकाबुली हरियाली | शवाड गा.पा. ४ | उवा ५ | सुनछहरी | RO/SU/02/04 | ROL/SN/06/04 | २०६९/०३/२२ | ७२.९९ | ३६ | २०७७/०३/२६ | १० | १०९ | १०५ | ३ | ६ |
| ३५८ | जेलपानी छेकुवारी | शवाड गा.पा. ४ | उवा ७ | सुनछहरी | RO/SU/02/05 | ROL/SN/06/05 | २०६९/०४/११ | ११६.१ | ४२ | २०६९/०४/११ | ५ | १३४ | १५३ | ५ | ६ |
| ३५९ | साभाखोला | शवाड गा.पा. ४ | उवा ३ | सुनछहरी | RO/SU/02/06 | ROL/SN/06/06 | २०६९/०६/१६ | ११८.८६ | ९५ | २०७५/०३/२६ | ५ | २६३ | २७१ | ४ | ७ |
| ३६० | हादिगार खोर | शवाड गा.पा. ४ | उवा ८ | सुनछहरी | RO/SU/02/07 | ROL/SN/06/07 | २०७२/०३/२१ | १७.८७ | ६५ | २०७२/०३/२१ | ५ | १९० | १९४ | ६ | ५ |
| ३६१ | नौधारे | शवाड गा.पा. ५ | उवा ९ | सुनछहरी | RO/SU/01/13 | ROL/SN/06/08 | २०७६/०१/०६ | ४११ | ९९ | | ५ | २५२ | २६५ | ४ | ५ |
| ३६२ | तिवाडखोला | सुनछहरी गा.पा. १ | सेम ४ | सुनछहरी | RO/SU/03/01 | ROL/SN/07/01 | २०६५/०३/३१ | १२.५१ | १०४ | २०७७/०३/२६ | १० | ३१४ | ३४१ | ४ | ५ |
| ३६३ | वाङ्खाड दोमही | सुनछहरी गा.पा. १ | सेम ५ | सुनछहरी | RO/SU/03/02 | ROL/SN/07/02 | २०६६/०३/२२ | २४.८६ | ६७ | २०७७/०३/२६ | १० | २४६ | २२८ | ४ | ५ |
| ३६४ | वाङ्खाड फुलिवन | सुनछहरी गा.पा. १ | सेम ५ | सुनछहरी | RO/SU/03/03 | ROL/SN/07/03 | २०६७/०३/२३ | १०.४२ | ४५ | २०७७/०३/२६ | १० | १३० | १२३ | ४ | ५ |
| ३६५ | चिलवाड | सुनछहरी गा.पा. १ | सेम ७ | सुनछहरी | RO/SU/03/04 | ROL/SN/07/04 | २०६७/०३/२३ | १७.३९ | ४५ | | ५ | | | ४ | ५ |
| ३६६ | चालफाला | सुनछहरी गा.पा. १ | सेम १ | सुनछहरी | RO/SU/03/05 | ROL/SN/07/05 | २०६८/०२/२० | ३.५६ | १२० | २०७४/०३/३० | ५ | ३३९ | ३५२ | ६ | ५ |
| ३६७ | भुपेथान | सुनछहरी गा.पा. १ | सेम १ | सुनछहरी | RO/SU/03/06 | ROL/SN/07/06 | २०७२/०३/०८ | २१३.४४ | २०४ | २०७७/०३/२६ | १० | ५६५ | ६०८ | ४ | ५ |
| ३६८ | काजडतारे | सुनछहरी गा.पा. १ | सेम ६, ७, ८, ९ | सुनछहरी | RO/SU/03/06 | ROL/SN/07/06 | २०७२/०३/०८ | २१३.४४ | २०४ | २०७७/०३/२६ | १० | ५६५ | ६०८ | ४ | ५ |
| ३६९ | भाडखाड धारा | सुनछहरी गा.पा. ७ | जेलवाड ७ | सुनछहरी | RO/SU/04/01 | ROL/SN/07/07 | २०६५/०३/३१ | १२.३३ | ३७ | २०७७/०३/२६ | १० | ९५ | ९० | ५ | ४ |
| ३६९ | खिवाडधारा | सुनछहरी गा.पा. ७ | जेलवाड ९ | सुनछहरी | RO/SU/04/02 | ROL/SN/07/08 | २०६६/०३/२२ | ९.७८ | ६५ | २०७७/०३/२६ | १० | २१० | २०९ | ४ | ५ |
| ३७० | मुलावर्क | सुनछहरी गा.पा. ७ | जेलवाड ३ | सुनछहरी | RO/SU/04/03 | ROL/SN/07/09 | २०६७/०३/२३ | ७.०६ | ६१ | २०७२/०३/०८ | ५ | २०० | २१८ | ४ | ५ |
| ३७१ | काराघुड | सुनछहरी गा.पा. ५ | जैमकसला ८, ९ | सुनछहरी | RO/SU/05/01 | ROL/SN/07/10 | २०५३/०३/१९ | १८.४८ | १०४ | २०७७/०३/२६ | १० | २९८ | २६२ | ३ | १० |
| ३७२ | पाखापनी | सुनछहरी गा.पा. ५ | जैमकसला ८, ९ | सुनछहरी | RO/SU/05/02 | ROL/SN/07/11 | २०५३/०३/१९ | ६२.८ | १२४ | २०७५/०३/२६ | ५ | ३८९ | ४१० | ३ | ८ |
| ३७३ | सिमलगौरा | सुनछहरी गा.पा. ५ | जैमकसला ६, ७ | सुनछहरी | RO/SU/05/03 | ROL/SN/07/12 | २०६५/०३/३१ | २०.१ | ७६ | २०७७/०३/२६ | १० | २३७ | २२९ | २ | ११ |
| ३७४ | जोडखोले | सुनछहरी गा.पा. ५ | जैमकसला ७ | सुनछहरी | RO/SU/05/04 | ROL/SN/07/13 | २०६५/०३/३१ | ८.९४ | ४६ | २०७५/०३/२६ | ५ | १२५ | १३२ | ४ | ५ |
| ३७५ | लिङ्खुड | सुनछहरी गा.पा. ५ | जैमकसला ४ | सुनछहरी | RO/SU/05/05 | ROL/SN/07/14 | २०६५/०३/३१ | ५.१८ | ८२ | २०७७/०३/२६ | १० | २२५ | २५१ | ५ | ४ |
| ३७६ | वजुधुरी | सुनछहरी गा.पा. ५ | जैमकसला ३ | सुनछहरी | RO/SU/05/06 | ROL/SN/07/15 | २०६५/०३/३१ | ६.२२ | ४२ | २०७६/०१/०६ | ५ | १०३ | १०६ | ४ | ५ |
| ३७७ | गोरजु धारा | सुनछहरी गा.पा. ५ | जैमकसला ६, ७ | सुनछहरी | RO/SU/05/07 | ROL/SN/07/16 | २०६५/१२/२० | २२.५८ | ३६ | २०७७/०३/२६ | १० | ९२ | ८८ | ६ | ५ |
| ३७८ | नया माटो विसीना | सुनछहरी गा.पा. ५ | जैमकसला ५ | सुनछहरी | RO/SU/05/08 | ROL/SN/07/17 | २०६५/१२/२० | २१.१८ | ६९ | २०७७/०३/२६ | १० | २४३ | ३०० | ४ | ५ |
| ३७९ | मिफरी खोला | सुनछहरी गा.पा. ५ | जैमकसला ५ | सुनछहरी | RO/SU/05/09 | ROL/SN/07/18 | २०६८/०२/२० | २७.९१ | ९० | २०७३/०३/३१ | ५ | २७४ | २८५ | ५ | ६ |
| ३८० | सिमेखोला हरियाली | सुनछहरी गा.पा. ५ | जैमकसला ३ | सुनछहरी | RO/SU/05/10 | ROL/SN/07/19 | २०७१/०१/१० | १०.१५ | ३४ | २०७६/०१/०६ | ५ | ९२ | ८६ | ५ | ६ |
| ३८१ | सुनधारा | सुनछहरी गा.पा. ५ | जैमकसला ४ | सुनछहरी | RO/SU/01/12 | ROL/SN/07/20 | २०७५/०९/०९ | ७.८ | ७९ | | ५ | २३६ | २६० | ४ | ५ |
| ३८२ | चाल्के | सुनछहरी गा.पा. ६ | फगाम ७ | सुनछहरी | RO/SU/16/02 | ROL/SN/07/21 | २०५६/११/०५ | ४९.९७ | ३५ | २०७२/०३/३१ | ५ | ११९ | ९२ | ५ | ८ |

| | | | | | | | | | | | | | | | |
|-----|----------------------|------------------|------------------|---------|--------------|--------------|------------|--------|-----|------------|----|-----|-----|---|---|
| ३८३ | साल्यारी | सुनढहरी गा.पा. ६ | फामाम २, ३, ४ | सुनढहरी | ROU/SJ/16/03 | ROL/SN/07/22 | २०६६/०३/२२ | ८९.८३ | १२८ | २०७२/०३/३१ | ५ | ४२७ | ४२३ | ४ | ७ |
| ३८४ | वागेलीजा | सुनढहरी गा.पा. ६ | फामाम २, ३, ४, ५ | सुनढहरी | ROU/SJ/16/04 | ROL/SN/07/23 | २०७२/०३/३१ | ८७.०४ | १४४ | २०७२/०३/३१ | ५ | | | ४ | ७ |
| ३८५ | मुलपानी | सुनढहरी गा.पा. १ | सैरम ५ | सुनढहरी | ROU/SJ/16/05 | ROL/SN/07/24 | २०७७/०३/२६ | ८०.२६ | ४० | | १० | १०५ | १५ | ४ | छ |
| ३८६ | कारजडभुरी | सुनढहरी गा.पा. २ | गाम ६ | लुंग्री | ROU/SU/06/01 | ROLLN/07/01 | २०५१/०३/०५ | ११२.८३ | ९६ | २०७१/०३/२७ | ५ | ५६५ | ६०८ | ४ | ५ |
| ३८७ | सरिधारा | सुनढहरी गा.पा. ३ | गाम १ | लुंग्री | ROU/SU/06/02 | ROLLN/07/02 | २०६५/०३/३१ | २१.२९ | २४ | २०७१/०३/२२ | ५ | ८८ | ८६ | ३ | ४ |
| ३८८ | टमाली | सुनढहरी गा.पा. ३ | गाम ४ | लुंग्री | ROU/SU/06/03 | ROLLN/07/03 | २०६५/०३/३१ | ९६.९ | २३४ | | ५ | | | ४ | ५ |
| ३८९ | उतियाारी | सुनढहरी गा.पा. ३ | गाम १ | लुंग्री | ROU/SU/06/04 | ROLLN/07/04 | २०६५/०३/३१ | ३.७५ | १५ | | ५ | | | ४ | ५ |
| ३९० | देउगली | सुनढहरी गा.पा. ३ | गाम १ | लुंग्री | ROU/SU/06/05 | ROLLN/07/05 | २०६६/०३/२२ | १९.३६ | २२ | २०७४/०३/३० | ५ | ५४ | ६६ | ३ | ६ |
| ३९१ | लिस्लेीभ | सुनढहरी गा.पा. ३ | गाम ३ | लुंग्री | ROU/SU/06/06 | ROLLN/07/06 | २०६७/०३/२३ | ३९.३९ | ९० | २०७४/०३/३० | ५ | २४१ | २६२ | १ | ८ |
| ३९२ | चरिपानी | सुनढहरी गा.पा. ३ | गाम १ | लुंग्री | ROU/SU/06/07 | ROLLN/07/07 | २०६७/०३/२३ | २३.६४ | २४ | २०७४/०३/३० | ५ | ४१ | ७५ | २ | ७ |
| ३९३ | वसन्त हरियाली | सुनढहरी गा.पा. ३ | गाम ३ | लुंग्री | ROU/SU/06/08 | ROLLN/07/08 | २०६८/०२/२० | ३७.३९ | १११ | २०७४/०३/३० | ५ | ३४० | ३५४ | ६ | ५ |
| ३९४ | कोठीभर | सुनढहरी गा.पा. २ | गाम ९ | लुंग्री | ROU/SU/06/09 | ROLLN/07/09 | २०७०/१२/०४ | ४०.४ | ७६ | २०७६/०१/०६ | ५ | २१५ | २५४ | ७ | ६ |
| ३९५ | हावाखोला | सुनढहरी गा.पा. २ | गाम ९ | लुंग्री | ROU/SU/06/10 | ROLLN/07/10 | २०७१/०३/२४ | १६८.९९ | ७९ | २०७१/०३/२४ | ५ | २८४ | ३०४ | ३ | ६ |
| ३९६ | पातीझ्याङ | सुनढहरी गा.पा. ४ | सिउरी १, ७ | लुंग्री | ROU/HA/07/01 | ROLLN/07/11 | २०६४/०३/१५ | १५.९१ | १६० | २०७७/०३/०९ | १० | ४९६ | ५०० | ८ | ३ |
| ३९७ | प्रेम हरियाली | सुनढहरी गा.पा. ४ | सिउरी ४ | लुंग्री | ROU/HA/07/02 | ROLLN/07/12 | २०६५/०३/३१ | ८.२ | २५ | २०७७/०३/०९ | १० | ७७ | ८३ | ६ | ५ |
| ३९८ | सल्लेरी पाखा | सुनढहरी गा.पा. ४ | सिउरी १ | लुंग्री | ROU/HA/07/03 | ROLLN/07/13 | २०६६/०३/२२ | १५.०५ | १७९ | २०७७/०३/२६ | १० | ५४५ | ५४५ | ३ | ८ |
| ३९९ | मन्कोभर | लुंग्री गा.पा. ७ | हाजड २, ४, ५ | लुंग्री | ROU/HA/08/01 | ROLLN/08/01 | २०५१/०३/३० | १०.२३ | १०२ | २०७७/०३/२६ | १० | ३४७ | ३३८ | ६ | ४ |
| ४०० | आँखी खोरिया | लुंग्री गा.पा. ७ | हाजड ८ | लुंग्री | ROU/HA/08/02 | ROLLN/08/02 | २०५२/०३/३२ | २८.४ | ५४ | २०७६/०३/२७ | १० | १८६ | १७५ | ४ | ५ |
| ४०१ | रातामाता सालघारी | लुंग्री गा.पा. ७ | हाजड १, ५ | लुंग्री | ROU/HA/08/03 | ROLLN/08/03 | २०५२/०३/३२ | १३३.४ | १५३ | २०७१/०५/३१ | ५ | ४८८ | ४९७ | ५ | ६ |
| ४०२ | खरुँधारा | लुंग्री गा.पा. ७ | हाजड ९ | लुंग्री | ROU/HA/08/04 | ROLLN/08/04 | २०५८/०३/२९ | २८.४ | ६६ | २०७६/०३/२७ | १० | २७५ | २५३ | ३ | ८ |
| ४०३ | मसिक्सौना फुलारा | लुंग्री गा.पा. ७ | हाजड ८, ९ | लुंग्री | ROU/HA/08/05 | ROLLN/08/05 | २०६७/०३/२३ | ३० | ५५ | २०६७/०३/२३ | ५ | १५५ | १५० | ७ | ६ |
| ४०४ | छरुँखुड | लुंग्री गा.पा. ७ | हाजड ६, ७ | लुंग्री | ROU/HA/08/06 | ROLLN/08/06 | २०७०/०३/२४ | ९६.३१ | ८९ | २०७६/०३/२७ | १० | २२९ | २४१ | ७ | ६ |
| ४०५ | ठुलो विसौना | लुंग्री गा.पा. १ | पाड १, २ | लुंग्री | ROU/HA/08/10 | ROLLN/08/07 | २०७२/०३/२३ | ६०.२९ | १६१ | २०७६/०३/२७ | १० | ४१२ | ४२४ | ३ | ६ |
| ४०६ | रिवालवाड दिम्स | लुंग्री गा.पा. १ | पाड ६ | लुंग्री | ROU/HA/08/01 | ROLLN/08/08 | २०५३/०३/२४ | १८.७५ | १२६ | २०७६/०३/२७ | १० | ३८६ | ४०४ | ४ | ७ |
| ४०७ | भलुँड द्याङ्मो बज्जे | लुंग्री गा.पा. १ | पाड ३ | लुंग्री | ROU/HA/08/02 | ROLLN/08/09 | २०५४/०३/२७ | ९५.०८ | ९८ | २०७७/०३/०९ | १० | ३२३ | ३३२ | २ | ९ |
| ४०८ | गोपनपानी | लुंग्री गा.पा. १ | पाड ८, ९ | लुंग्री | ROU/HA/08/03 | ROLLN/08/10 | २०५४/०३/२७ | १०० | १६१ | २०६५/०३/३१ | ५ | २१२ | २५० | ६ | ९ |
| ४०९ | रोत तोड्के | लुंग्री गा.पा. १ | पाड ६ | लुंग्री | ROU/HA/08/04 | ROLLN/08/11 | २०५६/११/०५ | २५०.९ | १५४ | २०७५/०३/२७ | ५ | ४४० | ४८० | ५ | ४ |
| ४१० | सिक्किवाड | लुंग्री गा.पा. १ | पाड ७ | लुंग्री | ROU/HA/08/05 | ROLLN/08/12 | २०५६/११/०५ | २०.५० | ११३ | २०७५/०३/२७ | ५ | ३७५ | ३३३ | ४ | ५ |
| ४११ | रैपाखर्क | लुंग्री गा.पा. १ | पाड ७ | लुंग्री | ROU/HA/08/06 | ROLLN/08/13 | २०५७/०३/२७ | १९.७३ | ११७ | २०७६/०३/२७ | १० | ३३९ | ३५० | ३ | ८ |

| | | | | | | | | | | | | | | | |
|-----|---------------------|-----------------|-----------------|--------|--------------|-------------|------------|--------|-----|------------|----|-----|-----|---|----|
| ४१२ | चाँदीखोला ऐकनधारा | सुम्री गा.पा. १ | पाड ६ | सुम्री | ROJ/HA/09/07 | ROLLN/08/14 | २०६५/०३/३१ | ९ | १२६ | २०१७/०३/२६ | १० | ३८६ | ४०४ | ४ | ५ |
| ४१३ | खानी पहिरा | सुम्री गा.पा. १ | पाड ४, ५ | सुम्री | ROJ/HA/09/08 | ROLLN/08/15 | २०७१/०३/२२ | ७.६२ | ७७ | २०१६/०३/२७ | १० | २१३ | २३१ | ५ | ६ |
| ४१४ | तिनपहरे | सुम्री गा.पा. १ | पाड ४, ५ | सुम्री | ROJ/HA/09/09 | ROLLN/08/16 | २०७२/०३/२० | ३३९ | १३६ | २०१७/०३/२६ | १० | ४२८ | ४२४ | ५ | ६ |
| ४१५ | धारडमाते विसौना | सुम्री गा.पा. १ | पाड ९ | सुम्री | ROJ/HA/09/11 | ROLLN/08/17 | २०७२/०३/३० | ५१.२४ | १०४ | २०१३/०३/०३ | ५ | २९९ | २९२ | ५ | ६ |
| ४१६ | थाम शिवालय | सुम्री गा.पा. ६ | गुम्बाल ४, ५, ६ | सुम्री | ROJ/HA/10/01 | ROLLN/08/18 | २०४९/०८/०४ | १४५.४३ | ७४ | २०१६/०३/२७ | १० | २०७ | २१२ | ३ | ८ |
| ४१७ | लुङखुङ | सुम्री गा.पा. ६ | गुम्बाल ६ | सुम्री | ROJ/HA/10/02 | ROLLN/08/19 | २०५२/०३/२२ | २६.२३ | ७८ | २०१६/०३/२७ | १० | २७० | २५२ | ३ | ६ |
| ४१८ | ढाडवान विसौना | सुम्री गा.पा. ६ | गुम्बाल ७, ८, ९ | सुम्री | ROJ/HA/10/03 | ROLLN/08/20 | २०५४/०३/३१ | ३६.४४ | १४४ | ३/०९/२०१७ | १० | ५२४ | ५५९ | ४ | ५ |
| ४१९ | तुल्सिपाखा | सुम्री गा.पा. ६ | गुम्बाल ४ | सुम्री | ROJ/HA/10/04 | ROLLN/08/21 | २०५६/११/०५ | १९.८८ | १०० | २०१६/०३/२७ | १० | ४३५ | ४१५ | ३ | ६ |
| ४२० | दमाढुगा. | सुम्री गा.पा. ६ | गुम्बाल १, २, ३ | सुम्री | ROJ/HA/10/05 | ROLLN/08/22 | २०६५/०३/३० | ५५.४ | १८७ | २०१६/०३/२७ | १० | ७१५ | ७३३ | २ | ११ |
| ४२१ | कालिमाति | सुम्री गा.पा. ६ | गुम्बाल १, २, ३ | सुम्री | ROJ/HA/10/06 | ROLLN/08/23 | २०६५/०३/३० | ४.८१ | ७८ | २०१६/०३/२७ | १० | २७३ | २७९ | २ | ११ |
| ४२२ | फुसेमहर चर | सुम्री गा.पा. ६ | गुम्बाल ९ | सुम्री | ROJ/HA/10/07 | ROLLN/08/24 | २०६५/०३/३० | २७.८४ | ९८ | २०१६/०३/२७ | १० | २२ | ३३४ | ५ | ६ |
| ४२३ | रिक्कुञ्जरी पाखा | सुम्री गा.पा. ५ | बडाचौर ४, ५ | सुम्री | ROJ/HA/11/01 | ROLLN/08/25 | २०५१/०३/२१ | १२९.५५ | १७० | २०१४/०३/१८ | ५ | ५४६ | ५६९ | ४ | ५ |
| ४२४ | कुञ्जरी पाखा | सुम्री गा.पा. ५ | बडाचौर ५, ६ | सुम्री | ROJ/HA/11/02 | ROLLN/08/26 | २०५५/०३/२४ | ५७.१५ | २०१ | २०१७/०३/०९ | १० | ६२३ | ६८७ | ४ | ७ |
| ४२५ | गाजावा | सुम्री गा.पा. ५ | बडाचौर ४, ५, ६ | सुम्री | ROJ/HA/11/03 | ROLLN/08/27 | २०५६/०३/२४ | ८३.५७ | २३४ | २०११/०३/२९ | ५ | ७४६ | ८२२ | ५ | ४ |
| ४२६ | शाखा चोतरा | सुम्री गा.पा. ४ | बडाचौर २, | सुम्री | ROJ/HA/11/04 | ROLLN/08/28 | २०६४/०३/१५ | १८७.१ | २७६ | २०१५/०३/२७ | ५ | ९३२ | ८८६ | ४ | ५ |
| ४२७ | जलके | सुम्री गा.पा. ४ | बडाचौर १ | सुम्री | ROJ/HA/11/05 | ROLLN/08/29 | २०६५/०३/३१ | ५१.२ | ८४ | २०१६/०३/२७ | १० | २५३ | २४४ | ३ | ८ |
| ४२८ | लेकवेशी महिला | सुम्री गा.पा. ४ | बडाचौर १ | सुम्री | ROJ/HA/11/06 | ROLLN/08/30 | २०६५/०३/३१ | ९.१ | ८४ | २०१७/०३/०९ | १० | २५३ | २४४ | ९ | ० |
| ४२९ | जनचेतना ब्वाथान | सुम्री गा.पा. ५ | बडाचौर ८, | सुम्री | ROJ/HA/11/07 | ROLLN/08/31 | २०६७/०२/०५ | १३९.३५ | १६३ | २०१४/०३/१८ | ५ | ४७३ | ५२७ | ७ | ४ |
| ४३० | श्रक्रेट लालिगुरिस | सुम्री गा.पा. ५ | बडाचौर ८ | सुम्री | ROJ/HA/11/08 | ROLLN/08/32 | २०७१/०३/३१ | २६.८१ | ९० | २०१७/०३/०९ | १० | २८८ | २७० | ६ | ५ |
| ४३१ | गोमनपानी | सुम्री गा.पा. ५ | बडाचौर ९ | सुम्री | ROJ/HA/11/09 | ROLLN/08/33 | २०७१/०३/२९ | २९.९४ | ७१ | २०११/०३/२५ | ५ | २३९ | २५९ | ३ | ७ |
| ४३२ | डाडानाउँ पाटल | सुम्री गा.पा. ४ | बडाचौर ७ | सुम्री | ROJ/HA/11/10 | ROLLN/08/34 | २०७१/०३/३१ | ८०.३४ | १८९ | २०१६/०३/२७ | १० | ५७२ | ५७९ | ३ | ६ |
| ४३३ | गरुडा डाँडा | सुम्री गा.पा. ५ | बडाचौर ६ | सुम्री | ROJ/HA/11/11 | ROLLN/08/35 | २०७१/०३/२२ | १०.४५ | ९४ | २०११/०३/२२ | ५ | ३२७ | ३४० | ५ | ६ |
| ४३४ | सुनथोक | सुम्री गा.पा. ५ | बडाचौर ६ | सुम्री | ROJ/HA/11/12 | ROLLN/08/36 | २०७२/०३/२३ | २.६९ | ५४ | २०१२/०३/०३ | ५ | १५७ | १८८ | ५ | ६ |
| ४३५ | शाहुखोला दोभान टोके | सुम्री गा.पा. ४ | सिर्प ९ | सुम्री | ROJ/HA/12/01 | ROLLN/08/37 | २०५८/०३/२९ | ४१.७१ | १०६ | २०१६/०३/२७ | १० | ३०१ | २८३ | २ | ७ |
| ४३६ | बाम्परी मैग | सुम्री गा.पा. ३ | सिर्प ३ | सुम्री | ROJ/HA/12/02 | ROLLN/08/38 | २०६५/०३/३१ | १७.२६ | १५२ | २०१६/०३/२७ | १० | २५६ | २६९ | २ | ९ |
| ४३७ | सकिना ताल पराले मैग | सुम्री गा.पा. ३ | सिर्प ५ | सुम्री | ROJ/HA/12/03 | ROLLN/08/39 | २०६५/०३/३१ | ९१.९४ | १०० | २०१६/०३/२७ | १० | ३३८ | ३६३ | ५ | ६ |

| | | | | | | | | | | | | | | | |
|-----|---------------------|-------------------------|-------------------|------------|--------------|-------------|------------|--------|-----|------------|----|------|------|---|---|
| ४३८ | सारिकोट | सुनि.गा.पा. २ | सिर्प ६ | सुर्गी | ROU/HA/12/04 | RO/SL/08/40 | २०६६/०३/२२ | ५६.६४ | १६९ | २०१६/०३/२७ | १० | ५६० | ५११ | ५ | ६ |
| ४३९ | ब्रह्मथान महिला | सुर्गी गा.पा. ४ | सिर्प ९ | सुर्गी | ROU/HA/12/05 | RO/SL/08/41 | २०६६/०८/०८ | ५७.५ | ८४ | २०१७/०३/०९ | १० | २४१ | २३९ | २ | ९ |
| ४४० | थारपाइले | सुर्गी गा.पा. २ | सिर्प १ | सुर्गी | ROU/HA/12/06 | RO/SL/08/42 | २०६८/०२/२० | ५६.३७ | १५६ | २०१३/०३/३१ | ५ | ४७७ | ५०५ | ८ | ५ |
| ४४१ | राटामाता लालिगुप्त | सुर्गी गा.पा. २ | सिर्प ८ | सुर्गी | ROU/HA/12/07 | RO/SL/08/43 | २०६८/०२/२० | २८.४७ | १७९ | २०१६/०३/२७ | १० | ५०९ | ५२७ | ४ | ८ |
| ४४२ | नयाँ बक्ती | सुर्गी गा.पा. ३ | सिर्प ७ | सुर्गी | ROU/HA/12/08 | RO/SL/08/44 | २०६९/०३/२२ | १२५.३३ | ११४ | २०१६/०३/२७ | १० | ३१३ | ३११ | ५ | ६ |
| ४४३ | रिडेखोला कुरेपानी | सुर्गी गा.पा. ३ | सिर्प ५ | सुर्गी | ROU/HA/12/09 | RO/SL/08/45 | २०७०/०३/१६ | ४५.५९ | १०९ | २०१६/०३/२७ | १० | २९२ | ३११ | ५ | ६ |
| ४४४ | रामपोखरा | सुर्गी गा.पा. २ | सिर्प ४ | सुर्गी | ROU/HA/12/10 | RO/SL/08/46 | २०७०/०३/१६ | २७७ | ११४ | २०१६/०३/२७ | १० | ६४७ | ५७८ | २ | ९ |
| ४४५ | तपासिगुफा | सुर्गी गा.पा. २ | सिर्प १, २ | सुर्गी | ROU/HA/12/11 | RO/SL/08/47 | २०७०/०४/२८ | ११२.०४ | ३०६ | २०१५/०३/२७ | १० | ८१८ | ८११ | ४ | ५ |
| ४४६ | गोमनपानी | सुर्गी गा.पा. २ | सिर्प १, २ | सुर्गी | ROU/HA/12/12 | RO/SL/08/48 | २०७१/०३/२९ | ५६.३२ | २२९ | २०११/०३/२५ | ५ | ६८२ | ६५० | १ | ४ |
| ४४७ | बुढाखाडा | सुर्गी गा.पा. २ | सिर्प ६ | सुर्गी | ROU/HA/12/13 | RO/SL/08/49 | २०७१/०३/२२ | ४६.८ | १४९ | | ५ | | | ६ | ५ |
| ४४८ | दामखोला मालरानी | सुनिलस्मृती गा.पा. ७ | तेवाङ १ देखी ९ सम | सुवर्णावती | ROU/SL/13/01 | RO/SL/09/01 | २०६५/०३/३१ | ६९.५८ | ६०५ | २०१६/०३/३१ | १० | १७६२ | १८५५ | ५ | ६ |
| ४४९ | सेतु गैरा | सुनिलस्मृती गा.पा. ७ | तेवाङ ३, ९ | सुवर्णावती | ROU/SL/13/02 | RO/SL/09/02 | २०६६/०३/२२ | ७.१५ | ६०५ | २०१६/०३/०५ | १० | १७६२ | १८५५ | ५ | ६ |
| ४५० | राटापाटा लालिगुप्त | सुनिलस्मृती गा.पा. ८ | अेश ३ | सुवर्णावती | ROU/SL/14/01 | RO/SL/09/03 | २०६४/०३/१५ | १११.३६ | ७७ | २०१२/०३/२० | ५ | २३५ | २३३ | ५ | ६ |
| ४५१ | मसिना जवाल पोखरी | सुनिलस्मृती गा.पा. ८ | अेश १ | सुवर्णावती | ROU/SL/14/02 | RO/SL/09/04 | २०६५/०३/३१ | ६८.८ | ८२ | २०१७/०३/०५ | १० | २३३ | २३७ | ४ | ६ |
| ४५२ | भरणा | सुनिलस्मृती गा.पा. ८ | अेश २ | सुवर्णावती | ROU/SL/14/03 | RO/SL/09/05 | २०६५/०३/३१ | ५७.८४ | ७३ | २०१४/०३/१८ | ५ | २३५ | २४३ | ४ | ७ |
| ४५३ | मेलपोरी | सुनिलस्मृती गा.पा. ८ | अेश ४ | सुवर्णावती | ROU/SL/14/04 | RO/SL/09/06 | २०६५/१२/३१ | ४७.३९ | ९४ | २०१४/०३/३० | ५ | २९८ | २७६ | ३ | ८ |
| ४५४ | मैनेखोला लालिगुप्त | सुनिलस्मृती गा.पा. ८ | अेश ५ | सुवर्णावती | ROU/SL/14/05 | RO/SL/09/07 | २०६८/०२/२० | ६१.८७ | ११५ | २०१४/०३/१८ | ५ | ३६७ | ३७६ | ६ | ५ |
| ४५५ | सिसे महापोखरी | सुनिलस्मृती गा.पा. ८ | अेश ७ | सुवर्णावती | ROU/SL/14/06 | RO/SL/09/08 | २०७०/०३/३० | ७२.४४ | १४८ | २०१५/०३/२७ | ५ | ४५५ | ४३७ | ५ | ६ |
| ४५६ | रातो पहरा चुन्टा | सुनिलस्मृती गा.पा. ८ | अेश ६ | सुवर्णावती | ROU/SL/14/07 | RO/SL/09/09 | २०७०/०३/३० | ५६.२ | ९३ | २०१५/०३/२७ | ५ | २४९ | ३०९ | ७ | ६ |
| ४५७ | लित्सेभिर | सुनिलस्मृती गा.पा. ८ | अेश ९ | सुवर्णावती | ROU/SL/14/08 | RO/SL/09/10 | २०७२/०३/२४ | ३९.३९ | ९० | २०१४/०३/३० | ५ | २४१ | २६२ | ५ | ६ |
| ४५८ | ओखरखोप महिला | सुनिलस्मृती गा.पा. ८ | अेश ३ | सुवर्णावती | ROU/SL/14/09 | RO/SL/09/11 | २०७२/०३/२५ | १.३९ | ७४ | २०१२/०३/२५ | ५ | २३७ | २२२ | ७ | २ |
| ४५९ | साल विसौना | सुनिलस्मृती गा.पा. ४ | मिफिड ७ | सुवर्णावती | ROU/SL/15/01 | RO/SL/09/12 | २०४९/०८/०४ | ११.८९ | ६१ | २०१६/१०/१९ | ५ | १६५ | १७९ | ५ | ६ |
| ४६० | वाग्मा | सुनिलस्मृती गा.पा. ४ | मिफिड ८ | सुवर्णावती | ROU/SL/15/02 | RO/SL/09/13 | २०४९/०८/०४ | १७.६४ | २३३ | २०१७/०३/०५ | १० | ७१२ | ७१६ | ५ | ६ |
| ४६१ | राङकोट डांडा | सुनिलस्मृती गा.पा. ३, ४ | मिफिड १, | सुवर्णावती | ROU/SL/15/03 | RO/SL/09/14 | २०५०/०३/०१ | १३.०४ | १२० | २०१६/०३/०५ | १० | ३५५ | ३८२ | ५ | ६ |
| ४६२ | भरिखोरिया लसुनेपानी | सुनिलस्मृती गा.पा. ३ | मिफिड ३ | सुवर्णावती | ROU/SL/15/04 | RO/SL/09/15 | २०५०/०३/३० | ७.१७३ | ४६ | २०१६/०३/३१ | १० | १४५ | १३१ | ६ | ५ |
| ४६३ | कोइयालखर्क | सुनिलस्मृती गा.पा. ४ | मिफिड ३ | सुवर्णावती | ROU/SL/15/05 | RO/SL/09/16 | २०५२/३/३२ | ३२.२४ | २४६ | २०१५/०३/२७ | ५ | ६४५ | ७१८ | ६ | ५ |
| ४६४ | खारा पखेरा | सुनिलस्मृती गा.पा. ३ | मिफिड ३ | सुवर्णावती | ROU/SL/15/06 | RO/SL/09/17 | २०५१/०३/२१ | २३.९८ | १२५ | २०१६/०३/३१ | १० | ३३५ | २९० | ४ | ७ |

| | | | | | | | | | | | | | | | |
|-----|----------------------|----------------------|------------------|------------|-------------|--------------|------------|---------|-----|------------|----|------|------|----|---|
| ४६५ | दुलोजडा गैरा सल्लेरी | सुनिलस्मृती गा.पा. ३ | मिफिड ४ | सुवर्णावती | ROU/S/15/07 | RO/LSB/09/18 | २०५२/३/३२ | ३५.१८ | १७ | २०१६/०३/३१ | १० | २७७ | २३४ | ५ | ६ |
| ४६६ | तामिडांडा | सुनिलस्मृती गा.पा. ३ | मिफिड ४ | सुवर्णावती | ROU/S/15/08 | RO/LSB/09/19 | २०५४/०३/२६ | १.८ | ११ | २०१७/०४/२३ | ५ | २४१ | २४८ | ५ | ६ |
| ४६७ | हदया | सुनिलस्मृती गा.पा. ४ | मिफिड ७ | सुवर्णावती | ROU/S/15/09 | RO/LSB/09/20 | २०५४/०३/२७ | ८७.५८ | ५८ | २०१७/०३/२१ | ५ | २८५ | १८२ | ५ | ६ |
| ४६८ | बहाथान | सुनिलस्मृती गा.पा. ३ | मिफिड ५ | सुवर्णावती | ROU/S/15/10 | RO/LSB/09/21 | २०५५/०३/२४ | ४०.६६ | १०१ | २०१७/०३/२१ | ५ | २४८ | ३१५ | ५ | ६ |
| ४६९ | हैं खोला | सुनिलस्मृती गा.पा. ३ | मिफिड ६ | सुवर्णावती | ROU/S/15/11 | RO/LSB/09/22 | २०५५/०३/२४ | १३६.६१ | १३५ | २०१६/०३/२१ | १० | ३७४ | ३७७ | ५ | ६ |
| ४७० | सल्लेरी पखेरा | सुनिलस्मृती गा.पा. ३ | मिफिड ३ | सुवर्णावती | ROU/S/15/12 | RO/LSB/09/23 | २०५५/०३/२४ | १५.०९ | १३० | २०१७/०३/२६ | १० | ३७९ | ४१६ | ५ | ४ |
| ४७१ | ब्रथान नहुले खोला | सुनिलस्मृती गा.पा. ३ | मिफिड ४ | सुवर्णावती | ROU/S/15/13 | RO/LSB/09/24 | २०५५/०३/२४ | ११.१७ | १०८ | २०१६/०३/३१ | १० | २७५ | २२५ | ३ | ६ |
| ४७२ | सल्लेरी | सुनिलस्मृती गा.पा. ३ | मिफिड ६ | सुवर्णावती | ROU/S/15/14 | RO/LSB/09/25 | २०५५/०३/२४ | २.९ | ९६ | २०१७/०३/३० | ५ | | | ५ | ४ |
| ४७३ | पल्लोवन | सुनिलस्मृती गा.पा. २ | मिफिड २ | सुवर्णावती | ROU/S/15/15 | RO/LSB/09/26 | २०५६/०३/२४ | ७२.४१ | ११६ | २०१६/०३/३१ | १० | १२० | ११० | ४ | ७ |
| ४७४ | हैं धारा | सुनिलस्मृती गा.पा. ३ | मिफिड ३ | सुवर्णावती | ROU/S/15/16 | RO/LSB/09/27 | २०५६/११/०५ | ७७.७५ | ९६ | २०१७/०३/३१ | ५ | २४३ | २८७ | ६ | ५ |
| ४७५ | भाउरे ठुलो खारिया | सुनिलस्मृती गा.पा. ३ | मिफिड ४ | सुवर्णावती | ROU/S/15/17 | RO/LSB/09/28 | २०५६/११/१५ | २.९८ | १०० | २०१७/०४/२३ | ५ | २६४ | २७५ | ६ | ५ |
| ४७६ | शामचुन गैरा | सुनिलस्मृती गा.पा. ३ | मिफिड ५ | सुवर्णावती | ROU/S/15/18 | RO/LSB/09/29 | २०५८/०३/२९ | १२०.८६ | ८३ | २०१७/०३/३१ | ५ | २०० | २५५ | ४ | ७ |
| ४७७ | विह्युंधुरी | सुनिलस्मृती गा.पा. ३ | मिफिड ४ | सुवर्णावती | ROU/S/15/19 | RO/LSB/09/30 | २०१७/०१/१७ | ५५.७१ | ७५ | २०१६/०३/३१ | १० | २०० | १८० | ११ | ० |
| ४७८ | देउराली डांडा चुचेरा | सुनिलस्मृती गा.पा. ४ | मिफिड ८ | सुवर्णावती | ROU/S/15/20 | RO/LSB/09/31 | २०१७/०३/२५ | १८.३५ | १७३ | २०१७/०३/२५ | ५ | ४७७ | ४९२ | ३ | ८ |
| ४७९ | रेनुका | सुनिलस्मृती गा.पा. ५ | फाम १ | सुवर्णावती | ROU/S/16/01 | RO/LSB/09/32 | २०५०/०३/३० | ३३ | ११८ | २०१७/०३/२६ | १० | ३४९ | ३७६ | ५ | ६ |
| ४८० | बराहा क्षेत्र | सुनिलस्मृती गा.पा. २ | खुमी ६, ४, ५ | सुवर्णावती | ROU/S/18/01 | RO/LSB/09/33 | २०५३/०३/२४ | २९१.४५ | ११४ | २०१५/०४/२० | ५ | ३१८ | ३०७ | ६ | ५ |
| ४८१ | खुमी महिला | सुनिलस्मृती गा.पा. २ | खुमी २, ३, ४, ५ | सुवर्णावती | ROU/S/18/02 | RO/LSB/09/34 | २०५४/०३/३१ | ४९३.४३ | ३७३ | २०१७/०४/२३ | ५ | १११६ | १११२ | ९ | ६ |
| ४८२ | हिले देवी धारा | सुनिलस्मृती गा.पा. २ | खुमी १ | सुवर्णावती | ROU/S/18/03 | RO/LSB/09/35 | २०५८/०३/२९ | १३८.१ | १४८ | २०१७/०३/०५ | १० | ४०२ | ४२८ | ४ | ७ |
| ४८३ | रेली गैरा | सुनिलस्मृती गा.पा. २ | खुमी ६ | सुवर्णावती | ROU/S/18/04 | RO/LSB/09/36 | २०६४/०३/१२ | ७१.२४ | ५२ | २०१५/०३/२७ | ५ | १४९ | १४४ | ५ | ४ |
| ४८४ | शिद्ध बाबा महिला | सुनिलस्मृती गा.पा. २ | खुमी ६ | सुवर्णावती | ROU/S/18/05 | RO/LSB/09/37 | २०६४/०३/१४ | २७.८ | ५२ | २०१४/०३/३० | ५ | १४९ | १४४ | ६ | ५ |
| ४८५ | मयुर महिला | सुनिलस्मृती गा.पा. २ | खुमी ६ | सुवर्णावती | ROU/S/18/06 | RO/LSB/09/38 | २०६४/०३/१४ | ३८.६८ | १०८ | २०१७/०३/०५ | १० | ३४४ | ३०९ | १० | १ |
| ४८६ | नयाँ पानि गुंसे | सुनिलस्मृती गा.पा. २ | खुमी ८ | सुवर्णावती | ROU/S/18/07 | RO/LSB/09/39 | २०६४/०३/१४ | ८ | ३५ | २०६९/०३/२२ | ५ | ९५ | १२० | १३ | ० |
| ४८७ | ओम्पापानी | सुनिलस्मृती गा.पा. २ | खुमी ८ | सुवर्णावती | ROU/S/18/08 | RO/LSB/09/40 | २०६५/०३/३० | ६७.६३ | ३३ | २०१७/०३/०५ | १० | १२३ | १०० | ६ | ५ |
| ४८८ | मिना | सुनिलस्मृती गा.पा. २ | खुमी ८ | सुवर्णावती | ROU/S/18/09 | RO/LSB/09/41 | २०६९/०३/२२ | ८८.५१ | ११२ | २०१५/०३/२७ | ५ | ५१४ | ५३८ | ७ | ४ |
| ४८९ | सुरुरोखी | सुनिलस्मृती गा.पा. २ | खुमी ८ | सुवर्णावती | ROU/S/18/10 | RO/LSB/09/42 | २०१७/०३/२६ | १५२.६३ | १९० | २०१४/०३/२६ | ५ | ४५५ | ५२७ | ५ | ६ |
| ४९० | पटमारो | सुनिलस्मृती गा.पा. १ | घोडागाउँ ७, ८, ९ | सुवर्णावती | ROU/S/19/01 | RO/LSB/09/43 | २०५६/०३/२४ | १९७.११७ | १३४ | २०१५/०३/२७ | ५ | ३५८ | ३६३ | ५ | ४ |

| | | | | | | | | | | | | | | | |
|-----|----------------------|----------------------|------------------|------------|-------------|--------------|------------|--------|-----|------------|----|-----|-----|----|----|
| ४९१ | कलाडखोला हरियाली | सुनिलस्मृती गा.पा. १ | घोडागाउँ १, २ | सुवर्णावती | ROUSL/19/02 | ROL/SB/09/44 | २०६६/०३/२२ | १०१.११ | १५२ | २०७४/०३/३० | ५ | ३७८ | ४०८ | ३ | ६ |
| ४९२ | रायमाता | सुनिलस्मृती गा.पा. १ | घोडागाउँ ३, ४ | सुवर्णावती | ROUSL/19/03 | ROL/SB/09/45 | २०६६/०३/२२ | ६३.९३ | १९४ | २०७७/०३/०५ | १० | ५५५ | ५४६ | ५ | ६ |
| ४९३ | जनार्दन स्मृति | सुनिलस्मृती गा.पा. १ | घोडागाउँ ५ | सुवर्णावती | ROUSL/19/04 | ROL/SB/09/46 | २०६७/०३/२३ | २२.८ | ६८ | २०७७/०३/०५ | १० | १८१ | १८७ | ४ | ७ |
| ४९४ | श्याम पोखरा | सुनिलस्मृती गा.पा. १ | घोडागाउँ ६ | सुवर्णावती | ROUSL/19/05 | ROL/SB/09/47 | २०६७/०३/२३ | १९४.७६ | १०० | २०७७/०३/०५ | १० | २३८ | २३७ | ७ | ४ |
| ४९५ | सिद्ध वहाहा | सुनिलस्मृती गा.पा. १ | घोडागाउँ ६ | सुवर्णावती | ROUSL/19/06 | ROL/SB/09/48 | २०६७/०३/२३ | ११८.६५ | ६४ | २०७७/०३/०५ | १० | १७२ | १७८ | ७ | २ |
| ४९६ | बगहाथान जेपुरे महिला | सुनिलस्मृती गा.पा. १ | घोडागाउँ ७, ८, ९ | सुवर्णावती | ROUSL/19/07 | ROL/SB/09/49 | २०७२/०३/३१ | १४.१५ | ७० | | ५ | | | ६ | ३ |
| ४९७ | गजुल | सुनिलस्मृती गा.पा. ६ | गजुल ३ | सुवर्णावती | ROULI/20/01 | ROL/SB/09/50 | २०४९/०८/०४ | २१ | ६३ | २०७१/०३/२३ | ५ | १८० | १७४ | ४ | ५ |
| ४९८ | लिपिपिप महिला | सुनिलस्मृती गा.पा. ६ | गजुल ३ | सुवर्णावती | ROULI/20/02 | ROL/SB/09/51 | २०५२/३/३२ | ६२ | ६३ | २०७१/०३/२३ | ५ | १८० | १७४ | ७ | २ |
| ४९९ | नाखेधारा | सुनिलस्मृती गा.पा. ६ | गजुल ६ | सुवर्णावती | ROULI/20/03 | ROL/SB/09/52 | २०५४/०३/२७ | ४.९६ | ६८ | २०७१/०१/१० | ५ | २२१ | २२० | ६ | ५ |
| ५०० | सल्लेरी पाखा | सुनिलस्मृती गा.पा. ६ | गजुल ५ | सुवर्णावती | ROULI/20/04 | ROL/SB/09/53 | २०५५/०४/०९ | २६.१२ | १६४ | २०७१/०३/२९ | ५ | | | ६ | ५ |
| ५०१ | सम्झना पाखा | सुनिलस्मृती गा.पा. ६ | गजुल ५ | सुवर्णावती | ROULI/20/05 | ROL/SB/09/54 | २०५५/०४/०९ | २१३.३४ | १०४ | २०७१/०१/१० | ५ | २८० | ३०९ | ६ | ४ |
| ५०२ | वासवोट | सुनिलस्मृती गा.पा. ६ | गजुल ४ | सुवर्णावती | ROULI/20/06 | ROL/SB/09/55 | २०६५/०३/३० | १५.०६ | १३३ | २०७१/०१/१० | ५ | ४३८ | ४२८ | ४ | ९ |
| ५०३ | धाउडानी | सुनिलस्मृती गा.पा. ५ | गजुल ८ | सुवर्णावती | ROULI/20/07 | ROL/SB/09/56 | २०६५/११/३० | २१३.३४ | ८५ | २०७१/०१/१० | ५ | | | ५ | ४ |
| ५०४ | शाल्धारा साउनेपानी | सुनिलस्मृती गा.पा. ६ | गजुल ४ | सुवर्णावती | ROULI/20/08 | ROL/SB/09/57 | २०६७/०३/२३ | ३८.२६ | ६० | २०७५/०३/२५ | ५ | १७५ | १६९ | ४ | ५ |
| ५०५ | नमुना | सुनिलस्मृती गा.पा. ५ | गजुल ८ | सुवर्णावती | ROULI/20/09 | ROL/SB/09/58 | २०६७/०३/२३ | १५१.७७ | ९५ | | ५ | | | ४ | ५ |
| ५०७ | इन्डेणी | सुनिलस्मृती गा.पा. ५ | गजुल ७ | सुवर्णावती | ROULI/20/10 | ROL/SB/09/59 | २०६७/०३/२३ | १०.५ | ६१ | | ५ | | | ५ | ४ |
| ५०७ | कुवापानी पल्लोवन | सुनिलस्मृती गा.पा. ६ | गजुल ६ | सुवर्णावती | ROULI/20/11 | ROL/SB/09/60 | २०७१/१२/११ | ७९.३३ | ६८ | | ५ | | | ५ | ४ |
| ५०८ | पधेरा महिला | सुनिलस्मृती गा.पा. ५ | गजुल ८ | सुवर्णावती | ROULI/20/12 | ROL/SB/09/61 | २०७१/१२/११ | १०४.६६ | १०५ | | ५ | | | ५ | ४ |
| ५०९ | टुलोपाटल | रोल्पा न.पा. ३ | खुमेल १ | लिवाङ | ROUSL/17/01 | ROL/W/10/01 | २०५१/०३/३१ | ८१.७५ | ९८ | २०७३/११/१८ | ५ | २७८ | २९२ | ५ | ६ |
| ५१० | नाखेधारा | रोल्पा न.पा. ३ | खुमेल १, २ | लिवाङ | ROUSL/17/03 | ROL/W/10/03 | २०५३/३/३२ | ५.३२ | ८५ | २०७१/०४/३० | ५ | २२२ | २३० | १ | १० |
| ५११ | भैसेधारा महिला | रोल्पा न.पा. ३ | खुमेल ५ | लिवाङ | ROUSL/17/06 | ROL/W/10/06 | २०५३/०३/२४ | १९.८ | १६ | २०७६/०३/२० | १० | ५० | ४२ | ४ | ३ |
| ५१२ | उकालाधारा | रोल्पा न.पा. ३ | खुमेल ३ | लिवाङ | ROUSL/17/07 | ROL/W/10/07 | २०५३/०३/२७ | ४.५१ | ४१ | २०६८/०२/२३ | ५ | | | ४ | ५ |
| ५१३ | दिपेपानी | रोल्पा न.पा. ३ | खुमेल ३ | लिवाङ | ROUSL/17/08 | ROL/W/10/08 | २०५४/०३/३१ | ५ | ८४ | २०६३/०३/२८ | ५ | २४० | २७७ | ७ | ६ |
| ५१४ | गुण्डुला मल्जा महिला | रोल्पा न.पा. ३ | खुमेल ४ | लिवाङ | ROUSL/17/09 | ROL/W/10/09 | २०५४/०३/२० | १५.७३ | १०६ | २०७१/०४/२३ | ५ | ३०६ | २८५ | ७ | ४ |
| ५१५ | सुवाखोला | रोल्पा न.पा. ३ | खुमेल ६ | लिवाङ | ROUSL/17/10 | ROL/W/10/10 | २०५६/०३/२० | २८.८७ | ८३ | २०७१/०४/२३ | ५ | २३४ | २४५ | १ | ८ |
| ५१६ | गुफा | रोल्पा न.पा. ३ | खुमेल ६ | लिवाङ | ROUSL/17/11 | ROL/W/10/11 | २०५६/०३/२० | ९८.१८ | ८३ | २०७१/०४/२३ | ५ | २३४ | २४५ | ३ | ८ |
| ५१७ | गौरी संकर | रोल्पा न.पा. ३ | खुमेल ६ | लिवाङ | ROUSL/17/12 | ROL/W/10/12 | २०५६/०३/२० | २१.४ | ८३ | २०७१/०४/२३ | ५ | २३४ | २४५ | ११ | ० |
| ५१८ | भिमस्कपाखा पाल्खोला | रोल्पा न.पा. ३ | खुमेल ४ | लिवाङ | ROUSL/17/13 | ROL/W/10/13 | २०५६/११/१५ | १९.९३ | ४७ | २०७७/०३/२६ | १० | १२१ | १२४ | ४ | ५ |

| | | | | | | | | | | | | | | | |
|-----|---------------------------|-----------------|--------------|-------|-------------|-------------|------------|---------|-----|------------|----|-----|-----|----|----|
| ५१९ | चिडीखोला | रोत्या न.पा. ३ | खुमेल ८ | लिवाड | ROUSL/17/16 | ROL/W/10/14 | २०१७/०३/२० | २०१७ | १४८ | २०१५/०३/२५ | ५ | ३९३ | २४० | ७ | ४ |
| ५२० | नयाँ बान | रोत्या न.पा. ३ | खुमेल ९ | लिवाड | ROUSL/17/21 | ROL/W/10/16 | २०१३/१२/१९ | १६८.८८ | ९८ | २०१५/०३/२५ | ५ | २५८ | २८५ | ५ | ६ |
| ५२१ | हलेसी महिला | रोत्या न.पा. ३ | खुमेल ७ | लिवाड | ROUSL/17/22 | ROL/W/10/17 | २०१४/०३/११ | २७७.६६ | ९५ | २०१५/०३/२५ | ५ | २५९ | २६५ | ७ | ४ |
| ५२२ | गलेड | रोत्या न.पा. ३ | खुमेल ४, | लिवाड | ROUSL/17/23 | ROL/W/10/18 | २०१५/०३/३० | २०१.११ | १४८ | २०१७/०३/२६ | १० | ४६५ | ४३७ | १ | ८ |
| ५२३ | दोभान बुलबुल महिला | रोत्या न.पा. ३ | खुमेल ५ | लिवाड | ROUSL/17/24 | ROL/W/10/19 | २०१७/०४/२३ | ९४.७७ | ८८ | २०१७/०३/२६ | १० | २८७ | २६० | १ | १० |
| ५२४ | धनमुडा फौलेउरे | रोत्या न.पा. १० | धवाड ७, ८, ९ | लिवाड | ROULI/21/01 | ROL/W/10/20 | २०१४/०१/१२ | २७.९६ | ४३ | २०१३/११/१८ | १० | १२५ | १२८ | ४ | ५ |
| ५२५ | सुतौलो सालघारी | रोत्या न.पा. १० | धवाड १ | लिवाड | ROULI/21/02 | ROL/W/10/21 | २०१४/०१/१२ | ९४.६ | १५३ | २०१५/०३/२५ | ५ | ३८४ | ४६३ | ७ | ६ |
| ५२६ | नाइखोर्बा जोमिमारे | रोत्या न.पा. १० | धवाड ९ | लिवाड | ROULI/21/03 | ROL/W/10/22 | २०१४/०२/१४ | १२५.०५३ | १०२ | २०१६/०३/२७ | १० | २८६ | २४५ | ५ | ६ |
| ५२७ | चिउरी धारा | रोत्या न.पा. १० | धवाड ६ | लिवाड | ROULI/21/04 | ROL/W/10/23 | २०१४/०३/११ | ३५.३५ | ७१ | २०१५/०३/२५ | ५ | २३६ | २४० | ५ | ८ |
| ५२८ | चिउरी धारा मार्केवा महिला | रोत्या न.पा. १० | धवाड ६ | लिवाड | ROULI/21/05 | ROL/W/10/24 | २०१४/०३/१४ | ४.०६ | २२ | २०१०/०३/१२ | ५ | २३२ | २३६ | १ | ० |
| ५२९ | खसरे धारा | रोत्या न.पा. १० | धवाड ६ | लिवाड | ROULI/21/06 | ROL/W/10/25 | २०१४/०३/११ | ६३ | ६५ | २०१३/११/१८ | १० | १६५ | २०८ | ५ | ६ |
| ५३० | शकाल डांडा | रोत्या न.पा. १० | धवाड ३ | लिवाड | ROULI/21/07 | ROL/W/10/26 | २०१४/०३/१४ | २७.६२ | ५४ | २०१६/०३/२७ | १० | १२६ | ९० | ४ | ७ |
| ५३१ | खानिभिर | रोत्या न.पा. १० | धवाड ३ | लिवाड | ROULI/21/08 | ROL/W/10/27 | २०१४/०३/१४ | ३३.६१ | ३१ | २०१६/०३/२७ | १० | ८० | ७७ | ६ | ५ |
| ५३२ | पटाङगे पातल | रोत्या न.पा. १० | धवाड १ | लिवाड | ROULI/21/09 | ROL/W/10/28 | २०१४/०३/१४ | ३२ | १३१ | २०१७/०३/१५ | १० | ३८० | ४४१ | ७ | ४ |
| ५३३ | धनतासे | रोत्या न.पा. १० | धवाड ३ | लिवाड | ROULI/21/10 | ROL/W/10/29 | २०१४/०३/१५ | ३२.६६ | २१ | २०१६/०३/२७ | १० | ६२ | ५८ | ६ | ३ |
| ५३४ | रामिवन सल्लेरी | रोत्या न.पा. १० | धवाड ७, ८ | लिवाड | ROULI/21/11 | ROL/W/10/30 | २०१५/०३/३० | १०६.२५ | ८८ | २०१६/०३/२७ | १० | २८४ | २५४ | २० | १ |
| ५३५ | शिद्धथान सानी पोखरी महिला | रोत्या न.पा. १० | धवाड ८ | लिवाड | ROULI/21/12 | ROL/W/10/31 | २०१९/०६/१६ | २४.९६ | १२८ | २०१६/०३/२७ | १० | ४०६ | ३७० | ९ | २ |
| ५३६ | अधेरी खोला महिला | रोत्या न.पा. १० | धवाड ७ | लिवाड | ROULI/21/13 | ROL/W/10/32 | २०१०/०३/३० | २ | ७२ | २०१०/०३/३० | ५ | २३२ | २३८ | ९ | २ |
| ५३७ | असोजमारे मोरे महिला | रोत्या न.पा. १० | धवाड ८ | लिवाड | ROULI/21/14 | ROL/W/10/33 | २०१०/०४/०१ | ११ | ४९ | | ५ | | | ७ | ४ |
| ५३८ | टापु | रोत्या न.पा. १० | धवाड ३ | लिवाड | ROULI/21/15 | ROL/W/10/34 | २०१७/०३/१५ | १९५ | ९८ | २०१६/०३/२७ | १० | २८१ | २२१ | ५ | ६ |
| ५३९ | लालिगुवास | रोत्या न.पा. १० | धवाड ३ | लिवाड | ROULI/21/16 | ROL/W/10/35 | २०१७/०३/१५ | ३३.६५ | ८४ | २०१६/०३/२७ | १० | ३०० | २०४ | ५ | ६ |
| ५४० | जोगिमारे महिला | रोत्या न.पा. १० | धवाड ९ | लिवाड | ROULI/21/18 | ROL/W/10/36 | २०१७/१२/१६ | १५.२७ | ९८ | २०१७/१२/१६ | ५ | २८५ | २७६ | ९ | २ |
| ५४१ | पेवा बल्लेवह | रोत्या न.पा. १० | धवाड ३ | लिवाड | ROULI/21/19 | ROL/W/10/37 | २०१२/०३/१७ | ११३.१४ | ७८ | २०१३/०३/३१ | ५ | | | ७ | ४ |
| ५४२ | झ्याङखोला | रोत्या न.पा. १० | धवाड ५ | लिवाड | ROULI/21/20 | ROL/W/10/38 | २०१३/०३/३० | २४ | ३० | | ५ | ९६ | ९७ | ४ | ७ |
| ५४३ | जलजला धरमपानि | रोत्या न.पा. १० | धवाड ४, | लिवाड | ROULI/21/21 | ROL/W/10/39 | २०१३/०३/३० | ११८ | २३५ | २०१३/०३/३१ | ५ | २३५ | २२५ | ४ | ५ |
| ५४४ | गर्पा | रोत्या न.पा. ९ | हवामा ३, | लिवाड | ROULI/22/01 | ROL/W/10/40 | २०११/०३/१० | १३३.७३ | १३५ | २०१५/०३/२५ | ५ | ३९४ | ३९९ | ५ | ४ |

| | | | | | | | | | | | | | | | |
|-----|---------------------------|----------------|------------|-------|-------------|-------------|------------|--------|-----|------------|----|-----|-----|----|----|
| ५४५ | सुनौलो मैरा महिला | रोत्या न.पा. ९ | हवामा ९ | लिवाड | RO/LI/22/02 | ROL/W/10/41 | २०१३/०३/२४ | ८.३५ | ९५ | २०१२/०१/३१ | ५ | २३५ | २२५ | १३ | ० |
| ५४६ | रामिवन सालघारी | रोत्या न.पा. ९ | हवामा ९ | लिवाड | RO/LI/22/04 | ROL/W/10/42 | २०१६/०३/११ | २०१.७४ | ११ | २०१५/०३/२५ | ५ | | | ५ | ७ |
| ५४७ | खैसी महिला | रोत्या न.पा. ९ | हवामा ४ | लिवाड | RO/LI/22/05 | ROL/W/10/43 | २०१७/०३/२० | ४.०२ | ४२ | २०१६/०३/३० | ५ | १२३ | १०७ | ४ | ९ |
| ५४८ | रिखेखोला | रोत्या न.पा. ९ | हवामा ४ | लिवाड | RO/LI/22/06 | ROL/W/10/44 | २०१४/०३/१४ | १६.५७ | ४३ | २०१७/०३/२६ | १० | १५३ | १२४ | ७ | २ |
| ५४९ | सल्लेरी | रोत्या न.पा. ९ | हवामा ८ | लिवाड | RO/LI/22/07 | ROL/W/10/45 | २०१४/०३/१४ | १०४.७ | १६६ | २०१७/०३/२६ | १० | ४६२ | ४३५ | २ | ७ |
| ५५० | भारवाड सिडकुड पाल्या | रोत्या न.पा. ९ | हवामा २ | लिवाड | RO/LI/22/08 | ROL/W/10/46 | २०१५/०३/३० | १४.२४ | २४ | २०१७/०३/२६ | १० | ७४ | ६३ | १ | १० |
| ५५१ | नैमापातल | रोत्या न.पा. ९ | हवामा १ | लिवाड | RO/LI/22/10 | ROL/W/10/48 | २०१५/११/३० | ७.३५ | ७८ | २०१७/०३/१५ | ५ | २०२ | २०१ | ३ | ८ |
| ५५२ | भडिथुरी घमोरीखाल | रोत्या न.पा. ९ | हवामा ७ | लिवाड | RO/LI/22/11 | ROL/W/10/49 | २०१६/०३/२४ | ६५.८५ | १०९ | २०१६/०३/१७ | १० | १०९ | ३३७ | ३ | ८ |
| ५५३ | धर्मबुटी धमशाला | रोत्या न.पा. ९ | हवामा १ | लिवाड | RO/LI/22/12 | ROL/W/10/50 | २०१०/०३/१४ | २६ | ६९ | २०१०/०३/३० | ५ | २३९ | २१२ | ४ | ७ |
| ५५४ | सिरी सालघारी | रोत्या न.पा. ९ | हवामा २ | लिवाड | RO/LI/22/13 | ROL/W/10/51 | २०१०/०३/१९ | ५०.०८ | ५९ | २०१०/०३/३० | ५ | १७२ | १६९ | ६ | ७ |
| ५५५ | इन्नेणी | रोत्या न.पा. ९ | हवामा ३ | लिवाड | RO/LI/22/14 | ROL/W/10/52 | २०१०/०३/२३ | १४१.५७ | ३६ | २०१६/०३/२७ | १० | ९९ | ९१ | ८ | ३ |
| ५५६ | छहरा खोला | रोत्या न.पा. ९ | हवामा ४ | लिवाड | RO/LI/22/15 | ROL/W/10/53 | २०११/०३/१७ | २८.३३ | ४५ | २०१७/०३/२६ | १० | १३० | १३८ | ३ | ६ |
| ५५७ | मिरलखोरीया | रोत्या न.पा. ९ | हवामा ४ | लिवाड | RO/LI/22/16 | ROL/W/10/54 | २०११/०३/१३ | ८.२२ | ३२ | २०१७/०३/२६ | १० | ८७ | ९४ | ५ | ४ |
| ५५८ | सिमलखेत | रोत्या न.पा. ९ | हवामा ३ | लिवाड | RO/LI/22/17 | ROL/W/10/55 | २०११/०३/१५ | १२.१८ | २५ | २०१७/०३/२६ | १० | ५७ | ७५ | ७ | ० |
| ५५९ | सल्लेरी | रोत्या न.पा. ९ | हवामा ५ | लिवाड | RO/LI/22/18 | ROL/W/10/56 | २०१३/११/१८ | १०.४९ | ६९ | २०१३/१२/१८ | ५ | १९२ | १९८ | ६ | ५ |
| ५६० | माडिचौर सालघारी | रोत्या न.पा. ७ | जंकोट १ | लिवाड | RO/LI/23/01 | ROL/W/10/57 | २०१९/०८/०४ | १२.९९ | १२१ | २०१६/०३/१७ | १० | १२१ | ३४७ | ५ | ६ |
| ५६१ | जडकोट | रोत्या न.पा. ७ | जंकोट १ | लिवाड | RO/LI/23/02 | ROL/W/10/58 | २०१०/०३/३० | २२.८ | ३४ | | ५ | | | ५ | ६ |
| ५६२ | ढाडुडुड | रोत्या न.पा. ७ | जंकोट १ | लिवाड | RO/LI/23/03 | ROL/W/10/59 | २०१३/०३/२४ | ५५.४१ | ५१ | २०१४/०३/३० | ५ | १२० | १५७ | ५ | ५ |
| ५६३ | सल्लेरी पाखा | रोत्या न.पा. ८ | जंकोट ४ | लिवाड | RO/LI/23/05 | ROL/W/10/61 | २०१६/०३/२४ | ३१.८४ | ५७ | २०१७/०३/२९ | ५ | १६९ | १५० | ६ | ५ |
| ५६४ | सल्लेरीगा माण्डलीप | रोत्या न.पा. ८ | जंकोट २ | लिवाड | RO/LI/23/06 | ROL/W/10/62 | २०१६/०३/२४ | ३९.८१ | ८९ | २०१७/०३/२६ | १० | १३५ | १४३ | ४ | ७ |
| ५६५ | लालीगुराँस | रोत्या न.पा. ८ | जंकोट ७ | लिवाड | RO/LI/23/07 | ROL/W/10/63 | २०१६/०३/२४ | ४६.३५ | ५८ | २०१७/०३/२२ | ५ | १८० | १६२ | ४ | ७ |
| ५६६ | शेड पाखा | रोत्या न.पा. ८ | जंकोट ८ | लिवाड | RO/LI/23/08 | ROL/W/10/64 | २०१६/०३/२४ | २०.५८ | ४१ | २०१७/०३/१५ | ५ | १२७ | ११४ | २ | ९ |
| ५६७ | सिडधान | रोत्या न.पा. ८ | जंकोट ५ | लिवाड | RO/LI/23/09 | ROL/W/10/65 | २०१५/०३/३१ | १२.२९ | ३५ | २०१२/०३/२७ | ५ | ११६ | १०६ | ५ | ४ |
| ५६८ | लालीगुराँस स्याला सल्लेरी | रोत्या न.पा. ८ | जंकोट ९ | लिवाड | RO/LI/23/10 | ROL/W/10/66 | २०१६/११/२८ | ७२.४३ | ८९ | | ५ | ३०७ | ३२७ | १ | १२ |
| ५६९ | चिउरी | रोत्या न.पा. ८ | जंकोट ३ | लिवाड | RO/LI/23/11 | ROL/W/10/67 | २०१९/०३/२३ | ७.२२ | ५० | २०१६/०३/१७ | १० | १४६ | १३४ | ४ | ५ |
| ५७० | तामाखानी | रोत्या न.पा. ८ | जंकोट ६ | लिवाड | RO/LI/23/12 | ROL/W/10/68 | २०१०/०३/२४ | २७ | ३९ | २०१०/०३/३० | ५ | १२९ | १३४ | ६ | ५ |
| ५७१ | सिडकड खोला | रोत्या न.पा. ८ | जंकोट ५ | लिवाड | RO/LI/23/13 | ROL/W/10/69 | २०११/०३/१७ | ४.६३ | २२ | | ५ | ७५ | ७४ | ४ | ५ |
| ५७२ | मिडिवाँड | रोत्या न.पा. ६ | कोटागाँउ ७ | लिवाड | RO/LI/24/01 | ROL/W/10/70 | २०१०/०३/३० | ६८.४ | ९७ | २०१५/०३/२५ | ५ | २४२ | २४७ | ११ | ० |
| ५७३ | कारिड्या आला | रोत्या न.पा. ७ | कोटागाँउ १ | लिवाड | RO/LI/24/02 | ROL/W/10/71 | २०१३/०३/२४ | ६०.३२ | ७३ | २०१६/०३/१७ | १० | १७५ | १९३ | ५ | ४ |
| ५७४ | चन विकास महिला | रोत्या न.पा. ६ | कोटागाँउ ७ | लिवाड | RO/LI/24/03 | ROL/W/10/72 | २०१२/११/१५ | ५.७८ | २४ | २०१३/०३/३१ | ५ | ६७ | ७३ | ९ | ० |

| | | | | | | | | | | | | | | | |
|-----|--------------------------|----------------|------------------|-------|--------------|---------------|------------|--------|-----|------------|----|------|------|----|---|
| ५१५ | सल्लाघारी | रोल्या न.पा. ७ | कोटागाउँ ८ | लिवाड | RO/LLI/24/04 | ROL/LW/10/73 | २०१७/०३/२० | १०.४३ | ११३ | २०१३/०३/३१ | ५ | ३२० | ३०१ | ४ | ७ |
| ५१६ | टियुखोला | रोल्या न.पा. ७ | कोटागाउँ ७ | लिवाड | RO/LLI/24/05 | ROL/LW/10/74 | २०१२/११/१५ | ४.७३ | ३२ | २०११/०३/२२ | ५ | | | ४ | ५ |
| ५१७ | स्यारुङ्गा डाडा महिला | रोल्या न.पा. ६ | कोटागाउँ ७ | लिवाड | RO/LLI/24/06 | ROL/LW/10/75 | २०१२/११/१५ | ५.१२ | ३३ | २०१३/०३/३१ | ५ | ८४ | ८७ | ४ | ५ |
| ५१८ | हानिवाड | रोल्या न.पा. ६ | कोटागाउँ ७ | लिवाड | RO/LLI/24/07 | ROL/LW/10/76 | २०१४/०१/१२ | १०७.८६ | १५२ | २०११/०३/२२ | ५ | | | ४ | ५ |
| ५१९ | साउनेपानी बजै | रोल्या न.पा. ६ | कोटागाउँ ७ | लिवाड | RO/LLI/24/08 | ROL/LW/10/77 | २०१४/०३/१५ | ११३.८४ | ६४ | २०१६/०३/१७ | १० | १४१ | १५९ | ६ | ५ |
| ५२० | देउराली भन्ज्याङ | रोल्या न.पा. ६ | कोटागाउँ ५ | लिवाड | RO/LLI/24/09 | ROL/LW/10/78 | २०१४/०२/१४ | ९३.९४ | १०८ | २०१३/११/१८ | १० | २६८ | २८२ | ६ | ५ |
| ५२१ | दाङधारा | रोल्या न.पा. ६ | कोटागाउँ ६ | लिवाड | RO/LLI/24/10 | ROL/LW/10/79 | २०१४/०३/१५ | १४९.३७ | १२८ | २०१६/०३/१७ | १० | २९६ | ३४१ | ६ | ५ |
| ५२२ | भुलावाड | रोल्या न.पा. ६ | कोटागाउँ ३, ४ | लिवाड | RO/LLI/24/11 | ROL/LW/10/80 | २०१४/०३/१४ | २१४.६ | २१२ | २०१६/०३/१७ | १० | ५३६ | ५४१ | ८ | ७ |
| ५२३ | गोब्यारे | रोल्या न.पा. ६ | कोटागाउँ २ | लिवाड | RO/LLI/24/13 | ROL/LW/10/81 | २०१४/०३/१४ | ८१.०९ | ७७ | २०१६/०३/१७ | १० | १८९ | २०३ | ४ | ७ |
| ५२४ | पिडलीगैरा | रोल्या न.पा. ६ | कोटागाउँ ९ | लिवाड | RO/LLI/24/14 | ROL/LW/10/82 | २०१७/०२/०५ | ७२.५ | ५० | २०१६/०३/१७ | १० | १२२ | १३२ | ४ | ७ |
| ५२५ | सल्लेरी साउनेपानि | रोल्या न.पा. ६ | कोटागाउँ ९ | लिवाड | RO/LLI/24/15 | ROL/LW/10/83 | २०१७/०२/०५ | ६२.३९ | ४३ | २०१३/०३/१० | ५ | १२२ | १२२ | ६ | ७ |
| ५२६ | मेवाड बामरुक | रोल्या न.पा. ४ | लिवाड ७ | लिवाड | RO/LLI/25/01 | ROL/LW/10/84 | २०१९/०४/०२ | २२९.४२ | १६० | २०१६/०३/२७ | १० | ४१३ | ३९७ | ७ | ४ |
| ५२७ | रेउवा | रोल्या न.पा. २ | लिवाड २, ३, ४, ५ | लिवाड | RO/LLI/25/03 | ROL/LW/10/85 | २०१९/०८/०४ | ४३२.६२ | ४७१ | २०१६/०३/२७ | १० | ११८५ | ११५५ | १० | ९ |
| ५२८ | पेडीखोला | रोल्या न.पा. ४ | लिवाड ७ | लिवाड | RO/LLI/25/04 | ROL/LW/10/86 | २०१०/०३/३० | ५६.४३ | ३६ | २०१६/०३/१७ | १० | ८६ | ८७ | ४ | ७ |
| ५२९ | धारापानी महिला | रोल्या न.पा. ४ | लिवाड ७ | लिवाड | RO/LLI/25/05 | ROL/LW/10/87 | २०१०/०३/३० | ८८ | ७८ | २०१०/०४/०३ | ५ | २३६ | २४० | १० | १ |
| ५३० | सिद्धान | रोल्या न.पा. ४ | लिवाड ८ | लिवाड | RO/LLI/25/06 | ROL/LW/10/88 | २०११/०४/०२ | २०१.९९ | ६६ | २०१५/०३/२२ | ५ | १५२ | १६९ | ४ | ५ |
| ५३१ | कालीपोखरी | रोल्या न.पा. २ | लिवाड ६ | लिवाड | RO/LLI/25/07 | ROL/LW/10/89 | २०१०/०३/३१ | ४६.६६ | ६८ | २०१५/०३/२५ | ५ | १९७ | १७८ | ४ | ३ |
| ५३२ | धनुमुडा खैनी | रोल्या न.पा. २ | लिवाड ५ | लिवाड | RO/LLI/25/08 | ROL/LW/10/90 | २०१०/०३/०६ | १८३.९३ | १४१ | २०१५/०३/२५ | ५ | ३५३ | ३९१ | ५ | ६ |
| ५३३ | पहरा | रोल्या न.पा. ४ | लिवाड ७ | लिवाड | RO/LLI/25/09 | ROL/LW/10/91 | २०११/०३/२० | १२० | ९३ | २०१०/०३/३० | ५ | २६७ | २६७ | ७ | ४ |
| ५३४ | सालघारी बडगेरी | रोल्या न.पा. ४ | लिवाड ९ | लिवाड | RO/LLI/25/10 | ROL/LW/10/92 | २०१३/०३/२४ | १४७.२५ | १२० | २०१६/०३/२७ | १० | ३१५ | २९० | ८ | ७ |
| ५३५ | मुलखोला महिला | रोल्या न.पा. २ | लिवाड ५ | लिवाड | RO/LLI/25/11 | ROL/LW/10/93 | २०१४/०२/१७ | ०.६६ | ४१ | २०१७/०२/०५ | ५ | | | ५ | ४ |
| ५३६ | बाखाचरण | रोल्या न.पा. ४ | लिवाड ९ | लिवाड | RO/LLI/25/12 | ROL/LW/10/94 | २०१४/०२/१७ | २५ | २२ | २०११/०३/१५ | ५ | ६३ | ७० | ४ | ३ |
| ५३७ | पिपलखोला महिला | रोल्या न.पा. २ | लिवाड ६ | लिवाड | RO/LLI/25/13 | ROL/LW/10/95 | २०१४/०३/१४ | ११ | ११७ | २०११/०३/२५ | ५ | ४६ | ४६ | ११ | ० |
| ५३८ | दहरेभिर | रोल्या न.पा. ४ | लिवाड ८ | लिवाड | RO/LLI/25/14 | ROL/LW/10/96 | २०१४/०३/२४ | ८६.५१ | १३७ | २०१६/०३/२७ | १० | ४९७ | ४६२ | ४ | ७ |
| ५३९ | भँक्री सल्ला महिला | रोल्या न.पा. ४ | लिवाड ८ | लिवाड | RO/LLI/25/15 | ROL/LW/10/97 | २०१५/०३/१५ | १६ | ८६ | २०१०/०४/०३ | ५ | २५३ | २२१ | ११ | ० |
| ६०० | राउते धारा महिला | रोल्या न.पा. ४ | लिवाड ८ | लिवाड | RO/LLI/25/16 | ROL/LW/10/98 | २०१५/०३/१५ | ६१.१५ | ३७ | २०१६/०३/२७ | १० | ११४ | ९१ | ११ | ० |
| ६०१ | तेजुङ भिना तमागेरा महिला | रोल्या न.पा. २ | लिवाड ६ | लिवाड | RO/LLI/25/17 | ROL/LW/10/99 | २०१५/०३/२२ | ४.७७ | ५३ | २०१६/०३/२७ | १० | १३५ | १४२ | ११ | ० |
| ६०२ | ब्राडजङ महिला | रोल्या न.पा. १ | लिवाड ३ | लिवाड | RO/LLI/25/18 | ROL/LW/10/100 | २०१५/०३/२२ | ३६.४५ | ६८ | २०१३/०३/३१ | ५ | २२६ | २५५ | ८ | ३ |

| क्र.सं. | सुलखुलेनी | रोत्या न.पा. २ | लिवाड ६ | लिवाड ६ | RO/LI/25/19 | ROL/LW/10/101 | २०५५/०३/१४ | १७.९०६ | २७ | २०७६/०३/२७ | १० | ८० | ४० | ११ | ० |
|---------|--------------------|----------------|-------------|------------|-------------|---------------|------------|----------|-------|------------|----|-----|-----|----|---|
| ६०४ | चिठीखोला महिला | रोत्या न.पा. १ | लिवाड ४ | लिवाड ४ | RO/LI/25/20 | ROL/LW/10/102 | २०५६/०३/२३ | ०.४८ | ६७ | २०७०/०३/१६ | ५ | १७३ | १७१ | ११ | ० |
| ६०५ | सानो लिवाड | रोत्या न.पा. ४ | लिवाड ९ | लिवाड ९ | RO/LI/25/21 | ROL/LW/10/103 | २०५६/०३/२४ | ६०.९६ | ६२ | २०७७/०३/२६ | १० | १६२ | १८२ | २ | ७ |
| ६०६ | इन्द्रेणी महिला | रोत्या न.पा. १ | लिवाड ४, ५ | लिवाड ४, ५ | RO/LI/25/22 | ROL/LW/10/104 | २०५७/०३/२० | १३.१९ | ४६ | २०७६/०३/२७ | १० | १६३ | ११३ | ११ | ० |
| ६०७ | मुलपानी भरमा महिला | रोत्या न.पा. १ | लिवाड ४ | लिवाड ४ | RO/LI/25/23 | ROL/LW/10/105 | २०५८/०३/२९ | १४.६२ | ६२ | २०७५/०३/२५ | ५ | १६७ | १६७ | १३ | ० |
| ६०८ | हिमसाकिना महिला | रोत्या न.पा. ४ | लिवाड ९ | लिवाड ९ | RO/LI/25/24 | ROL/LW/10/106 | २०५९/०८/०४ | १२० | ६८ | २०७१/०३/१५ | ५ | | | ४ | ५ |
| ६०९ | खोजारी खोला | रोत्या न.पा. १ | लिवाड ४ | लिवाड ४ | RO/LI/25/25 | ROL/LW/10/107 | २०६२/०१/१५ | ४०.०२ | ६६ | २०७२/०२/२८ | ५ | १९८ | १९१ | ३ | ६ |
| ६१० | खाराभिर | रोत्या न.पा. १ | लिवाड ४ | लिवाड ४ | RO/LI/25/29 | ROL/LW/10/108 | २०६३/०३/२८ | ५६.०८ | ६६ | २०७२/०२/२८ | ५ | १९८ | १९१ | ५ | ६ |
| ६११ | देउराली | रोत्या न.पा. २ | लिवाड २ | लिवाड २ | RO/LI/25/30 | ROL/LW/10/109 | २०६४/०३/११ | ७१.१ | १०७ | २०७६/०३/२७ | १० | ३५४ | ३३२ | ४ | ७ |
| ६१२ | लालीपुराँस | रोत्या न.पा. १ | लिवाड ४ | लिवाड ४ | RO/LI/25/31 | ROL/LW/10/110 | २०६६/०८/१८ | ८७.९५ | ७२ | २०७२/०१/२९ | ५ | १७९ | २०३ | १० | ३ |
| ६१३ | वसन्त खोला महिला | रोत्या न.पा. ३ | लिवाड २ | लिवाड २ | RO/LI/25/32 | ROL/LW/10/111 | २०६६/११/२८ | ४.१९ | ११ | २०७५/०३/२५ | ५ | २८ | २४ | ५ | ० |
| ६१४ | नयाँपानी महिला | रोत्या न.पा. ३ | लिवाड २ | लिवाड २ | RO/LI/25/33 | ROL/LW/10/112 | २०७०/०४/०४ | २.२ | २३ | २०७०/०४/०४ | ५ | ६२ | ६२ | ११ | ० |
| ६१५ | महापोखरी महिला | रोत्या न.पा. ४ | लिवाड ७ | लिवाड ७ | RO/LI/25/34 | ROL/LW/10/113 | २०७०/०४/०४ | ५.५ | २८ | | ५ | | | ५ | ४ |
| ६१६ | हरियाली | रोत्या न.पा. ३ | लिवाड १ | लिवाड १ | RO/LI/25/35 | ROL/LW/10/114 | २०७०/०६/१२ | ३९.४१ | १२७ | २०७०/०६/१२ | ५ | ३४३ | ३२६ | ५ | ६ |
| ६१७ | खर्सेधारा | रोत्या न.पा. ३ | लिवाड १ | लिवाड १ | RO/LI/25/37 | ROL/LW/10/116 | २०७१/०३/१७ | १२.३४ | ३४ | २०७१/०३/१२ | ५ | ८५ | ८६ | ११ | ० |
| ६१८ | फुलवारी महिला | रोत्या न.पा. ३ | लिवाड २ | लिवाड २ | RO/LI/25/38 | ROL/LW/10/117 | २०७१/११/०२ | २ | २० | २०७७/०३/२६ | १० | ४६ | ४६ | ७ | ० |
| ६२० | पूर्वा हरियाली | रोत्या न.पा. ७ | कोर्चावाड ५ | लिवाड ५ | RO/LI/45/08 | ROL/LW/10/118 | २०६७/०३/२५ | ६३.५४ | ८१ | २०७३/०३/०२ | ५ | २३२ | २१६ | ८ | ३ |
| ६२१ | एकलेचण सल्लेरी | रोत्या न.पा. ७ | कोर्चावाड ४ | लिवाड ४ | RO/LI/45/11 | ROL/LW/10/119 | २०६८/०२/१९ | ५८ | ६४ | २०७३/०३/२२ | ५ | १९९ | १७९ | ७ | ४ |
| ६२२ | सिमुल हरियाली | रोत्या न.पा. ७ | कोर्चावाड ३ | लिवाड ३ | RO/LI/45/12 | ROL/LW/10/120 | २०६८/०२/१९ | १०९.४६ | ८१ | २०७३/०३/३१ | ५ | २२१ | २२१ | ६ | ५ |
| | | | | | | | | ५३०२०.५६ | ५६६०७ | | | | | | |

अनुसूची ५ : आ.व. २०७६/०७७ मा समूह गठन तथा कार्ययोजना हस्तान्तरण गरिएका सामुदायिक वनहरूको तथ्यांक विवरण

| क्र.सं. | सा.व.को नाम | ठेगाना | घरधुरी संख्या | जनसंख्या | | वनको क्षेत्रफल (हे) | जम्मा सीचिती घन मी (रुख तथा पोल) / हे. | काठको AAC (क्यूबिक फिट) | कार्यसमिति | | समूह दर्ता/कार्ययोजना स्वीकृत मिति | अवधी |
|---------|-------------|-----------------|---------------|----------|----|---------------------|--|-------------------------|------------|----|------------------------------------|---------|
| | | | | म | पु | | | | म | पु | | |
| १ | मुलपानी | सुनछरी गा.पा. १ | ४० | १०५ | ९५ | २०० | १३६.९४ | १११०.०४ | ४ | ५ | २०७७/०३/२६ | १० वर्ष |

अनुसूची ६ : आ.व. २०७६/०७७ मा कार्ययोजना नविकरण गरिएका सामुदायिक तनहरूको तथ्यांक विवरण

| क्र. सं. | सा.व.को नाम | ठेगाना | घण्टेरी संख्या | जसंख्या | | | वक्रको क्षेत्रफल (हे) | | कार्यसमित | | कार्ययोजना नवीकरण मिति | अवधी | कौमियत |
|----------|------------------------------|----------------------|----------------|---------|-----|-------|-----------------------|----|-----------|------------|------------------------|---------------------|--------|
| | | | | म | पु | जम्मा | म | पु | म | पु | | | |
| १ | चौफारी सा.व. | रुटिगाढी ८, हनवाड | ७१ | ११७ | १८५ | ३८२ | १३२.०० | ५ | ६ | २०७६/०८/२५ | ५ वर्ष | | |
| २ | सल्लेरीडाडा सा.व. | त्रिवेणी २, नुवागाउँ | ४८ | १२३ | ११७ | २४० | १३०.३४ | ७ | ४ | २०७६/०८/२५ | ५ वर्ष | | |
| ३ | भालुदुला सा.व. | त्रिवेणी २, नुवागाउँ | १२० | २०१ | १९५ | ३९६ | ८५.४९ | ४ | ५ | २०७६/०८/२५ | ५ वर्ष | | |
| ४ | धानपाटा सा.व. | त्रिवेणी २, नुवागाउँ | ४८ | ९५ | ९५ | १९० | ८४.६२ | ५ | ६ | २०७६/०८/२५ | ५ वर्ष | | |
| ५ | मुख्ले लालीपुरिस सा.व. | त्रिवेणी ७ | १०७ | ३१८ | २९६ | ६१४ | १३७.५२ | ५ | ६ | २०७६/०८/२५ | ५ वर्ष | | |
| ६ | शुभतिरे सा.व. | त्रिवेणी ७ | ४९ | १०९ | ९८ | २०७ | १४३.९५ | ५ | ४ | २०७६/०९/०९ | ५ वर्ष | | |
| ७ | सेरचौर निगालपानी सा.व. | रुटिगाढी ६, डुब्रिड | १२१ | ३४२ | ३६८ | ७१० | १५१.१६ | ४ | ७ | २०७६/१०/१९ | ५ वर्ष | विश्राम संशोधन समेत | |
| ८ | साल विखोना सा.व. | सुनिलसुती ४, मिष्कीड | ६१ | १६५ | १७९ | ३४४ | ११.८९ | ५ | ६ | २०७६/१०/१९ | ५ वर्ष | | |
| ९ | मसुर माहिला सा.व.उ.स. | सुनिलसुती २ | १०८ | ३४४ | ३०९ | ६५३ | ३८.६८ | १० | १ | २०७७/०३/०५ | १० वर्ष | | |
| १० | बाप्पा सा.व.उ.स. | सुनिलसुती ४ | २३३ | ७१२ | ७१६ | १४२८ | १७.६४ | ५ | ६ | २०७७/०३/०५ | १० वर्ष | | |
| ११ | मसिना बवल पोखरी सा.व. | सुनिलसुती ८ | ८२ | २३३ | २३७ | ४७० | ६८.८० | ४ | ६ | २०७७/०३/०५ | १० वर्ष | | |
| १२ | हिले देवी धारा सा.व. | सुनिलसुती २ | १४८ | ४०२ | ४२८ | ८३० | १३८.१० | ४ | ७ | २०७७/०३/०५ | १० वर्ष | | |
| १३ | थाम पोखरा सा.व. | सुनिलसुती १ | १०० | २३८ | २३७ | ४७४ | १९४.७६ | ७ | ४ | २०७७/०३/०५ | १० वर्ष | | |
| १४ | रातामाटा सा.व. | सुनिलसुती १ | १९४ | ५५५ | ५४६ | ११०१ | ६३.९३ | ५ | ६ | २०७७/०३/०५ | १० वर्ष | | |
| १५ | सिद्धबाह सा.व. | सुनिलसुती १ | ६४ | १७२ | १७८ | ३५० | ११८.६५ | ७ | २ | २०७७/०३/०५ | १० वर्ष | | |
| १६ | जनादेन सुती सा.व. | सुनिलसुती १ | ६८ | १८१ | १८७ | ३६८ | २२.८० | ४ | ७ | २०७७/०३/०५ | १० वर्ष | | |
| १७ | आम्पपानी सा.व. | सुनिलसुती २ | ३३ | १२३ | १०० | २२३ | ६७.६३ | ६ | ५ | २०७७/०३/०५ | १० वर्ष | | |
| १८ | लेकबेसी महिला सा.व.उ.स. | लुग्री ४ | ८४ | २५३ | २४४ | ४९७ | ९.१० | १ | ० | २०७७/०३/०९ | १० वर्ष | | |
| १९ | भलेड दयाङ्को बन्ने सा.व.उ.स. | लुग्री १ | ९८ | ३२३ | ३३२ | ६५५ | १५.०८ | २ | ९ | २०७७/०३/०९ | १० वर्ष | | |
| २० | डाडवाम विखोना सा.व.उ.स. | लुग्री ६ | १४४ | ५२४ | ५५९ | १०८३ | ३६.४४ | ४ | ५ | २०७७/०३/०९ | १० वर्ष | | |
| २१ | कुञ्जरीपाखा सा.व.उ.स. | लुग्री ५ | २०१ | ६२३ | ६८७ | १२१० | ५७.१५ | ४ | ७ | २०७७/०३/०९ | १० वर्ष | | |
| २२ | पातीझ्याङ सा.व.उ.स. | सुनिलसुती ४ | १६० | ४९६ | ५०० | ९९६ | १५.९१ | ८ | ३ | २०७७/०३/०९ | १० वर्ष | | |
| २३ | थार्कोट लालीपुरिस सा.व.उ.स. | लुग्री ५ | ९० | २८८ | २७० | ५५८ | २६.८१ | ६ | ५ | २०७७/०३/०९ | १० वर्ष | | |
| २४ | प्रेम हरियात्री सा.व.उ.स. | सुनिलसुती ४ | २५ | ७७ | ८३ | १६० | ८.२० | ६ | ५ | २०७७/०३/०९ | १० वर्ष | | |
| २५ | ब्रह्मथाम महिला सा.व.उ.स. | लुग्री ४ | ८४ | २४१ | २३९ | ४८० | ५७.५० | २ | ९ | २०७७/०३/०९ | १० वर्ष | | |
| २६ | सल्लेरीपाखा सा.व.उ.स. | सुनिलसुती ४ | १७९ | ५४५ | ५४५ | १०९० | १५.०५ | ३ | ८ | २०७७/०३/२६ | १० वर्ष | | |
| २७ | मन्केभिर सा.व.उ.स. | लुग्री ७ | १०२ | ३४७ | ३३८ | ६८५ | १०.२३ | ६ | ४ | २०७७/०३/२६ | १० वर्ष | | |
| २८ | सल्लेरी पखेरा सा.व.उ.स. | सुनिलसुती ३ | १३० | ३७९ | ४१६ | ७९५ | १५.०९ | ५ | ४ | २०७७/०३/२६ | १० वर्ष | | |
| २९ | रेनुका सा.व. | सुनिलसुती ५ | ११८ | ३४९ | ३७६ | ७२५ | ३३.०० | ५ | ६ | २०७७/०३/२६ | १० वर्ष | | |
| ३० | तिनपहेरे सा.व.उ.स. | लुग्री १ | १३६ | ४२८ | ४२४ | ६५२ | ३३९.०० | ५ | ६ | २०७७/०३/२६ | १० वर्ष | | |
| ३१ | चाँदीखोला ऐकनधारा सा.व.उ.स. | लुग्री १ | १२६ | ३८६ | ४०४ | ७९० | ९.०० | ४ | ५ | २०७७/०३/२६ | १० वर्ष | | |
| ३२ | पालुसिद्ध सा.व.उ.स. | रुटिगाढी १ | १३४ | ३९६ | ३६१ | ७५७ | २४२.९४ | ५ | ७ | २०७७/०३/२३ | १० वर्ष | | |

| | | | | | | | | | | |
|----|-------------------------------|-------------|-----|-----|-----|------|--------|----|------------|---------|
| ३३ | भिरकुना सल्लेरी सा.व.उ.स. | स्टडीगर्ल २ | ८८ | २५५ | २६४ | ५१९ | ८९,६४ | ४ | २०१७/०३/२३ | १० वर्ष |
| ३४ | भाक्रीपानी सल्लेरी सा.व.उ.स. | स्टडीगर्ल २ | ९० | २६४ | २५८ | ५२२ | १६२.७३ | ६ | २०१७/०३/२३ | १० वर्ष |
| ३५ | सैवाड सा.व.उ.स. | स्टडीगर्ल ५ | १५१ | ३९९ | ३८० | ७७९ | २६१.७३ | ७ | २०१७/०३/२३ | १० वर्ष |
| ३६ | देवीभावती सा.व.उ.स. | स्टडीगर्ल ५ | ७८ | २२२ | २४६ | ४६८ | १४६.८९ | ४ | २०१७/०३/२३ | १० वर्ष |
| ३७ | प्रगति सल्लेरी सा.व.उ.स. | स्टडीगर्ल ६ | १२६ | ३७६ | ३७० | ७४६ | १७१.०९ | ५ | २०१७/०३/२३ | १० वर्ष |
| ३८ | ढाकपोखरी सा.व.उ.स. | स्टडीगर्ल ६ | २६० | ७७१ | ७४१ | १५१२ | ४६६.४६ | ४ | २०१७/०३/२३ | १० वर्ष |
| ३९ | बालप्रभु सा.व.उ.स. | स्टडीगर्ल ९ | ८३ | १८२ | २३२ | ४१४ | २४७.४३ | ४ | २०१७/०३/२३ | १० वर्ष |
| ४० | हरियाली सा.व.उ.स. | स्टडीगर्ल ९ | ७१ | १७१ | १८३ | ३५४ | २९५.३६ | ५ | २०१७/०३/२३ | १० वर्ष |
| ४१ | जिविका सा.व.उ.स. | स्टडीगर्ल ४ | ८८ | २७८ | २८६ | ५६४ | १४०.९८ | ४ | २०१७/०३/२३ | १० वर्ष |
| ४२ | उषा सा.व.उ.स. | स्टडीगर्ल ४ | ८३ | २१५ | २२६ | ४४१ | २००.८८ | ५ | २०१७/०३/२६ | १० वर्ष |
| ४३ | तामपानी सा.व.उ.स. | स्टडीगर्ल ६ | १२६ | ३७६ | ३७० | ७४६ | १५६.५९ | ६ | २०१७/०३/२६ | १० वर्ष |
| ४४ | वसन्त हरियाली सा.व.उ.स. | स्टडीगर्ल ५ | ७२ | २०७ | १९७ | ४०४ | ७६.०३ | ७ | २०१७/०३/२६ | ५ वर्ष |
| ४५ | जनकल्याण सा.व.उ.स. | स्टडीगर्ल ६ | ६० | १५४ | १६५ | ३१९ | १०५.०० | २ | २०१७/०३/२६ | ५ वर्ष |
| ४६ | उजिपोक सा.व.उ.स. | स्टडीगर्ल ४ | २५ | ६६ | ६० | १२६ | ७७.३२ | ४ | २०१७/०३/२६ | ५ वर्ष |
| ४७ | बरडजुरे सा.व.उ.स. | स्टडीगर्ल ८ | ६३ | १८७ | १९३ | ३८० | २५९.९६ | ४ | २०१७/०३/२६ | १० वर्ष |
| ४८ | सालधारी सा.व.उ.स. | स्टडीगर्ल २ | ११० | ३११ | ३०२ | ६१३ | १५२.२० | ६ | २०१७/०३/२६ | १० वर्ष |
| ४९ | काउलोपानी सा.व.उ.स. | स्टडीगर्ल ८ | ६९ | १८९ | २११ | ४०० | २०२.४१ | २ | २०१७/०३/२६ | १० वर्ष |
| ५० | फुलवारी महिला सा.व.उ.स. | रोल्सा ३ | २० | ४६ | ४६ | ९२ | २.०० | १ | २०१७/०३/२६ | १० वर्ष |
| ५१ | रिचेखोला सा.व.उ.स. | रोल्सा ९ | ४३ | १५३ | १२४ | २७७ | १६.५७ | ७ | २०१७/०३/२६ | १० वर्ष |
| ५२ | छ्हाया खोला सा.व.उ.स. | रोल्सा ९ | ४५ | १३० | १३८ | २६८ | २८.३३ | ३ | २०१७/०३/२६ | १० वर्ष |
| ५३ | सिमलखेत सा.व.उ.स. | रोल्सा ९ | २५ | ५७ | ७५ | १३२ | १२.१८ | ७ | २०१७/०३/२६ | १० वर्ष |
| ५४ | भारवाड सिडकुंड पाला सा.व.उ.स. | रोल्सा ९ | २४ | ७४ | ६३ | १३३ | १४.२४ | १ | २०१७/०३/२६ | १० वर्ष |
| ५५ | सल्लेरी सा.व.उ.स. | रोल्सा ९ | १६६ | ४६२ | ४३५ | ८९७ | १०५.७० | २ | २०१७/०३/२६ | १० वर्ष |
| ५६ | गलेड सा.व.उ.स. | रोल्सा ३ | १४८ | ४६५ | ४३७ | ९०२ | २०१.२१ | १ | २०१७/०३/२६ | १० वर्ष |
| ५७ | सानो लिवाड सा.व.उ.स. | रोल्सा ४ | ६२ | १६२ | १८२ | ३४४ | ६०.९६ | २ | २०१७/०३/२६ | १० वर्ष |
| ५८ | लालीगुराँस सा.व.उ.स. | रोल्सा १ | ७२ | २०३ | १७९ | ३८२ | ९८.९४ | १३ | २०१७/०३/२६ | १० वर्ष |
| ५९ | दोभान बुलबुल महिला सा.व.उ.स. | रोल्सा ३ | ८८ | २८७ | २६० | ५४७ | ११.७७ | १ | २०१७/०३/२६ | १० वर्ष |
| ६० | कोन्टे सा.व.उ.स. | थवाड ३ | ३७ | १२० | १२२ | २६२ | १६.९१ | ३ | २०१७/०३/२६ | १० वर्ष |
| ६१ | लेकवैनी धरमपानी सा.व.उ.स. | पार्वती ६ | ७७ | २१५ | २२७ | ४४२ | ६९.३८ | ३ | २०१७/०३/२६ | १० वर्ष |
| ६२ | धैनी सुवाखोला सा.व.उ.स. | पार्वती ३ | ८६ | २८९ | २६५ | ५५४ | १५६.८७ | ७ | २०१७/०३/२६ | १० वर्ष |
| ६३ | सदानवहार सा.व.उ.स. | पार्वती २ | ५३ | १७३ | १७६ | ३४९ | २५.६० | ६ | २०१७/०३/२६ | १० वर्ष |
| ६४ | लखन सा.व.उ.स. | पार्वती ३ | ८२ | २९० | २६१ | ५५१ | ९५.८८ | ४ | २०१७/०३/२६ | १० वर्ष |
| ६५ | ठुलोमैरा पिखोला सा.व.उ.स. | पार्वती ३ | ४५ | ११६ | १२० | २४७ | ६५.३९ | ५ | २०१७/०३/२६ | १० वर्ष |
| ६६ | लालीगुराँस सा.व.उ.स. | पार्वती २ | ५९ | १७८ | २०९ | ३८७ | ७५.०६ | ६ | २०१७/०३/२६ | १० वर्ष |
| ६७ | रातामाटा डाँडा सा.व.उ.स. | पार्वती ६ | ६१ | १६५ | १७९ | ३४४ | १९.०३ | ६ | २०१७/०३/२६ | १० वर्ष |

| | | | | | | | | | | | |
|----|------------------------------------|------------------|-----|-----|-----|------|--------|---|----|------------|---------|
| ६८ | तिलडोंडा सल्लोरी सा.व.उ.स. | पारिवर्तन ६ | ३५ | १०७ | १९९ | २०६ | २२.६२ | ३ | ७ | २०७७/०३/२६ | १० वर्ष |
| ६९ | धुपिडोंडा सा.व.उ.स. | पारिवर्तन ५ | ८२ | २९० | २६१ | ५५१ | २२.७४ | ६ | ४ | २०७७/०३/२६ | १० वर्ष |
| ७० | हुंखोली मुवाखोला संरक्षण सा.व.उ.स. | पारिवर्तन ३ | ६१ | १५० | १७९ | ३१९ | १०६.२२ | ४ | ५ | २०७७/०३/२६ | १० वर्ष |
| ७१ | तालावाड सा.व.उ.स. | माडी ४ | ८३ | ११२ | १०३ | ४१५ | २८.९० | ४ | ५ | २०७७/०३/२६ | १० वर्ष |
| ७२ | गोवट सा.व.उ.स. | माडी २ | ५० | १३० | १२७ | २५७ | १०.६६ | ३ | ८ | २०७७/०३/२६ | १० वर्ष |
| ७३ | बडाचौर लसुने सा.व.उ.स. | माडी १ | ६९ | १७६ | १६९ | ३४५ | ११९.४८ | ३ | ६ | २०७७/०३/२६ | १० वर्ष |
| ७४ | घरीभर सा.व.उ.स. | गाविय २ | ६५ | १८६ | १७९ | ३६५ | ४६.१६ | ५ | ८ | २०७७/०३/२६ | १० वर्ष |
| ७५ | सिद्धेश्वरी सा.व.उ.स. | माडी ४ | ५७ | १४५ | १४० | २८५ | ८६.३५ | ५ | ६ | २०७७/०३/२६ | १० वर्ष |
| ७६ | खचपाखा सा.व.उ.स. | माडी ३ | ६६ | १६९ | १६२ | ३३१ | १३७.४८ | ५ | ८ | २०७७/०३/२६ | १० वर्ष |
| ७७ | ड्याडखानी सा.व.उ.स. | माडी ४ | १०४ | २८१ | २७१ | ५५२ | २१७.७३ | ३ | ६ | २०७७/०३/२६ | १० वर्ष |
| ७८ | शान्ति जन्मसंरक्षण सा.व.उ.स. | माडी २ | ८४ | २१४ | २०६ | ४२० | ३४२.१४ | ५ | ६ | २०७७/०३/२६ | १० वर्ष |
| ७९ | धैरेनी सा.व.उ.स. | माडी ४ | ३० | ७७ | ७३ | १५० | २८.३९ | १ | ६ | २०७७/०३/२६ | १० वर्ष |
| ८० | जुगेना मुंडुला | रोल्या न पा ३ | ९० | २५१ | २३८ | ४८९ | ३२.४८ | २ | ५ | २०७७/०३/२६ | १० वर्ष |
| ८१ | सल्लोरींग माणडलीप | रोल्या न पा ८ | ८९ | १३५ | १४३ | २७८ | ३९.८१ | ६ | ५ | २०७७/०३/२६ | १० वर्ष |
| ८२ | मिस्तखोरीया | रोल्या न पा ९ | ३२ | ८७ | ९४ | १८१ | ८.२२ | ४ | ५ | २०७७/०३/२६ | १० वर्ष |
| ८३ | भिमस्कपावा पालोखोला | रोल्या न पा ३ | ४७ | १२१ | १२४ | २४५ | १९.९३ | ४ | ५ | २०७७/०३/२६ | १० वर्ष |
| ८४ | काजंडकारे | सुनवहरी गा पा १ | २०४ | ५६५ | ६०८ | ११४३ | २९३.४४ | ४ | ५ | २०७७/०३/२६ | १० वर्ष |
| ८५ | टिकाचुली हरियाली | थवाड ४ | ३६ | १०९ | १०५ | २१४ | ७२.९९ | ३ | ६ | २०७७/०३/२६ | १० वर्ष |
| ८६ | पावुरे | थवाड ४ | ५८ | १७८ | १७० | ३४८ | १५८.८६ | ४ | ५ | २०७७/०३/२६ | १० वर्ष |
| ८७ | बाळ्याम फुलवन सा.व.उ.स | सुनवहरी १ रोल्या | ६७ | २४६ | २२८ | ४७४ | २४।८७ | ४ | ५ | २०७७/०३/२६ | १० वर्ष |
| ८८ | गोरसुरे धारा सा.व.उ.स | सुनवहरी ५ रोल्या | ३६ | ९२ | ८८ | १८० | २२।५८ | ६ | ५ | २०७७/०३/२६ | १० वर्ष |
| ८९ | कराड सा.व.उ.स | सुनवहरी ७ रोल्या | १०४ | २५८ | २६२ | ५२० | १८।४८ | ३ | १० | २०७७/०३/२६ | १० वर्ष |
| ९० | खिवाडधारा सा.व.उ.स | सुनवहरी ७ रोल्या | ६५ | २१० | २०९ | ४१९ | १।७८ | ४ | ५ | २०७७/०३/२६ | १० वर्ष |
| ९१ | नयांमाटो विसौना सा.व.उ.स. | सुनवहरी ५ रोल्या | ६९ | २४३ | २०० | ५४३ | २१।१८ | ४ | ५ | २०७७/०३/२६ | १० वर्ष |
| ९२ | बाळ्याम दोमही सा.व.उ.स | सुनवहरी १ रोल्या | १०४ | ३१४ | ३०१ | ६५५ | १२।५१ | ४ | ५ | २०७७/०३/२६ | १० वर्ष |
| ९३ | चिवाड सा.व.उ.स. | सुनवहरी १ रोल्या | ४५ | १३० | १२३ | २५३ | १०।४२ | | | २०७७/०३/२६ | १० वर्ष |
| ९४ | भडखाडधारा सा.व.उ.स. | सुनवहरी ७ रोल्या | ३७ | ९५ | ९० | १८५ | १२।३३ | ५ | ४ | २०७७/०३/२६ | १० वर्ष |
| ९५ | सिमलौपा सा.व.उ.स. | सुनवहरी ७ रोल्या | ७६ | २३७ | २२९ | ४६६ | २०।१ | २ | ११ | २०७७/०३/२६ | १० वर्ष |
| ९६ | मुलखर्क सा.व.उ.स. | सुनवहरी ७ रोल्या | ६१ | १८६ | १८० | ३६६ | ७।०६ | ६ | ४ | २०७७/०३/२६ | १० वर्ष |
| ९७ | लिडकुड सा.व.उ.स. | सुनवहरी ५ रोल्या | ८२ | २२५ | २५१ | ४७६ | ५।१८ | ५ | ४ | २०७७/०३/२६ | १० वर्ष |
| ९८ | बेसोरीभर तिकुखोला सा.व.उ.स | थवाड ४ | १०६ | २६० | २७० | ५३० | १२।६१ | ४ | ५ | २०७७/०३/२६ | १० वर्ष |

अनुसूची ७ : वैज्ञानिक वन व्यवस्थापन कार्ययोजना स्वीकृत भएका सामुदायिक वनहरूको विवरण

| क्र.सं. | स्थानीय तह | वार्ड नं. | साविक ठेगाना | सामुदायिक वनको नाम | कार्ययोजना परिमार्जन मिति | क्षेत्रफल (हे.) | घरधुरी | कैफियत |
|---------|------------------|-----------|--------------|--------------------|---------------------------|-----------------|--------|-----------------------|
| १ | रुन्टीगढी गा.पा. | ९ | सखी ९ | महाप्रभु जन्मस्थल | २०७५/०३/२५ | २०६.६६ | ३६ | कार्यान्वयन शुरु भएको |
| २ | त्रिवेणी गा.पा. | ४ | बुढागाउँ ९ | लामपुतली | २०७४/०३/३० | १०३.३५ | १५३ | कार्यान्वयन नै नभएको |
| जम्मा | | | | | | ३१०.०१ | १८९ | |

अनुसूची ८ : आ.व. २०७०/०७१ देखि आ.व.२०७६/०७७ सम्म निजी नम्बरी आवादीबाट उत्पादित काठ दाउराको परिमाण तथा

राजश्व विवरण

| आ.नं. | काठ | | | दाउरा | | | रोजगारी (श्रमदिन) |
|--------|---|-------------------|---------------|---|----------------|-------------------|-------------------|
| | जात | परिमाण (क्यू.फिट) | मू.अ.क. (रु.) | जात | परिमाण (चट्टा) | रोजगारी (श्रमदिन) | |
| ०७०/७१ | खोटेसल्ला, सिसौ, उत्तिस, खरी, मालागिरी | ८३१५० | २१६१९०० | बाँफ, मेल, खोटे सल्ला, खरी, मालागिरी, जामुन, उत्तिस र सिमल | ७५.५ | २७१५६ | |
| ०७१/७२ | खोटेसल्ला, तेन्दु, बोटे धयो, उत्तिस, पैयु, खरी, खरी, चिउरी, मेल, सैपा, कटुस, बाँफ, गरुल, दुनी, जामुन र सिमल | ५४१५९ | १३४६११२ | खोटेसल्ला, तेन्दु, बोटे धयो, उत्तिस, पैयु, खरी, खरी, चिउरी, मेल, सैपा, कटुस, बाँफ, गरुल, दुनी, जामुन र सिमल | ६५.५ | १८२९२ | |
| ०७२/७३ | प्राप्त नभएको | | | | | ० | |
| ०७३/७४ | खोटे सल्लो तथा अन्य कुकाठ | ५६०४२ | १२९४६२३ | खोटे सल्लो तथा अन्य कुकाठ | १६.३ | १७०२३ | |
| ०७४/७५ | खोटे सल्लो तथा अन्य कुकाठ | ५२५५० | १०५७३६८ | खोटे सल्लो तथा अन्य कुकाठ | १६.० | १५९८९ | |
| ०७५/७६ | खोटे सल्ला, दुनी, चिउरी खयर, मालागिरी उत्तिस | ५२३५४ | ९७५६९२ | खोटे सल्लो तथा अन्य कुकाठ | ३४.५ | १६६१७ | |
| ०७६/७७ | खोटे सल्लो, उत्तिस तथा दुनी | १३९३७ | ५८०२८५ | खोटे सल्लो, उत्तिस तथा दुनी | ४.० | ४३९८ | |
| | | ३१२१११ | ७४१५९८० | | २११.८ | ९९४७५ | |

अनुसूची ८ : आ.व. २०७०/७१ देखि आ.व. २०७६/७७ सम्ममा राष्ट्रिय वन क्षेत्रबाट संकलित जडीबुटी तथा गैरकाष्ठ वन पैदावारको परिमाण, राजश्व तथा रोजगारी विवरण

| सि. नं. | जडीबुटी प्रजाति | आ. व. ०७१०/११ | | आ. व. ०७११/१२ | | आ. व. ०७१२/१३ | | आ. व. ०७१३/१४ | | आ. व. ०७१४/१५ | | आ. व. ०७१५/१६ | | आ. व. ०७१६/१७ | | जम्मा संकलन परिमाण (के.जी.) | जम्मा राजश्व रु. | श्रीकोशी श्रमदिना | जम्मा श्रमदिन |
|---------|-----------------|-----------------------|--------------|-----------------------|--------------|-----------------------|--------------|-----------------------|--------------|-----------------------|--------------|-----------------------|--------------|-----------------------|--------------|-----------------------------|------------------|-------------------|---------------|
| | | संकलन परिमाण (के.जी.) | राजश्व (रु.) | संकलन परिमाण (के.जी.) | राजश्व (रु.) | संकलन परिमाण (के.जी.) | राजश्व (रु.) | संकलन परिमाण (के.जी.) | राजश्व (रु.) | संकलन परिमाण (के.जी.) | राजश्व (रु.) | संकलन परिमाण (के.जी.) | राजश्व (रु.) | संकलन परिमाण (के.जी.) | राजश्व (रु.) | | | | |
| १ | टियुर फल | ३१६१२ | २५२८९६ | ३५७१८४ | ३५७१८४ | १३८३० | १०६४० | ४८००० | ३८४००० | ४८००० | ३८४००० | ४८००० | ४८००० | ४८००० | ४८००० | २८१४१० | १४४२२० | ०.३० | ८४४४७ |
| २ | काउलो बोज्रा | १३३०० | १३३००० | २७८००० | २७८००० | ३९५० | ५९२५० | १३७०० | २०५५०० | १८४०० | २७६००० | १००० | ३०००० | १५००० | ४५००० | ७९६५० | १०२६७५० | ०.०५ | ३९८३ |
| ३ | पिडुको फल | ९०० | १७०० | ३४००० | १०२००० | २१०० | ६३३०० | ४३५० | १३०५० | ६२०० | १६६०० | १६५०० | ४९५०० | १७००० | २७००० | ७३०५० | २१९१५० | ०.०३ | २१९२ |
| ४ | सेतक चिमी | ० | ० | ० | ० | ० | ० | ३००० | ३००० | ३०००० | १५०००० | ३०००० | १००००० | ५४००० | ८१००० | ६८४०० | ११३४००० | ०.१० | ६८४० |
| ५ | लियोडी | ० | ० | ५३०० | २६५०० | १००० | ५००० | २००० | ३०००० | १८४०० | १८४०० | १५४०० | ३३१०० | १५४०० | १४१००० | ८९६०० | ४६८००० | ०.०५ | ४४८० |
| ६ | पाषाणवेद | ६८०० | ३४००० | २५०० | १२५०० | ९३०० | ४६५०० | ९९०० | ४९५०० | ३१०० | १५५०० | २३१०० | १५४०० | १४००० | १४००० | ७२१०० | ४४१५०० | ०.१० | ७२१० |
| ७ | तेजपात | ६००० | १२००० | ५७७३ | ११५४६ | ३२५० | ६५०० | ६७०० | १३४०० | ७००० | १४००० | ७००० | १४००० | ७००० | १४००० | १४००० | ८५४४६ | ०.०३ | १२८२ |
| ८ | बुटी आमिलो | ६३५ | ३१७५ | २१७७ | १०८८५ | ३८०० | १९००० | ९७०० | ४८५०० | ९४५० | ४७२५० | ८५०० | ४२५०० | ७२५० | ३६२५० | ४१५५२ | २०७५६० | ०.१० | ४१५१ |
| ९ | अमला | १२५० | १२५० | ६५०० | ६५०० | ५०० | ५०० | ९००० | ९००० | ११३२५ | ११३२५ | ३४०० | ३४०० | ५५०० | ५५०० | ३७४७५ | ३७४७५ | ०.०७ | २६२३ |
| १० | दालचिनी बोज्रा | १३५० | ९४५० | ११३७७ | ७९६३९ | ६५० | ४५५० | ५३०० | ३०१०० | ४२०० | २९४०० | ७९०० | ५५३०० | ६५०० | ४५५०० | ३७२७७ | २६०९३९ | ०.०५ | १६६४ |
| ११ | विषफेज | ० | ० | ९०० | ९००० | १३००० | १३००० | ८०० | ४००० | ११०० | ९१००० | ५५०० | ५५००० | २६००० | ३१५०० | ३१५०० | ३१५०० | ०.०५ | १५६५ |
| १२ | सुगन्धकोकिला | ५०० | ३५०० | १००० | ७००० | २०० | १४०० | १८४०० | १८४०० | ३१०० | २१७०० | ४००० | ४०००० | ५००० | ५०००० | ३०७६०० | ३०७६०० | ०.०३ | ९६६ |
| १३ | जटामसी | ० | ० | २०० | ४००० | ४०० | ८००० | २०००० | ४०००० | ० | ० | ० | ० | ० | ० | २०६०० | ४१२००० | ०.१० | २०६० |
| १४ | फलबोटो | ४९०० | २९४०० | ३७०० | २२२०० | ० | ० | ७०० | ५६०० | ५००० | ४०००० | ० | ० | ० | ० | १४३०० | ९७२०० | ०.०३ | ४४ |
| १५ | नितोपाती डौठ | ४०० | ४०० | १४७५ | १४७५ | १०० | १०० | ४२०० | ४२०० | ७००० | ७००० | ० | ० | ० | ० | १३१७५ | १३१७५ | ०.०० | ४४ |
| १६ | चुत्रो/दासहल्ली | १००० | ८००० | १६३० | १३०४० | ५७५० | ४६००० | ० | ० | २२०० | १७६०० | १००० | ८००० | १६०० | १२८०० | १३१८० | १०५४४० | ०.०३ | ३९५ |
| १७ | मजिठो लहरा | १००० | ५००० | १६०० | ८००० | ३१०० | १५५०० | ३१०० | १५५०० | २०० | १००० | १०० | ४५०० | १५०० | ७५०० | ११४०० | ५५००० | ०.१० | ११४० |
| १८ | बोभ्रो जरा | १०० | ५०० | २४९ | १२४५ | ३९० | १९५० | ७५० | ३७५० | ३७०० | १३५०० | ५०५० | २५२५० | ४०० | २००० | ९६३९ | ४८१९५ | ०.०५ | ४८२ |
| १९ | गुन्धीच्याउ | ० | ० | ५७ | १७१०० | ५ | १५०० | ८५०० | ४२५०० | ० | ० | ५ | २५०० | ८५०० | ८५०० | ८५०० | ६३६०० | ०.२० | १७९३ |
| २० | साधाण च्याउ | ४५५ | २०७५ | १५२२ | ७६१० | ५० | २५० | ९५० | ४७५० | ४००० | २०००० | ५५५ | २७७५ | ७४२२ | ७४२२ | ३७४६० | ३७४६० | ०.१० | ७४९ |
| २१ | सिकाकार्द | ० | ० | २००० | ८००० | ० | ० | ५००० | ४०००० | ० | ० | ० | ० | ० | ० | ७००० | ४८००० | ०.०३ | २१० |
| २२ | चिराइतो | २४५ | ४१२५ | ८४५ | १२६७५ | ६०० | ९००० | १७०० | २५५०० | १४३० | २१४५० | १७५० | २६२५० | ९५० | १४२५० | ७५५० | ११३२५० | ०.०५ | ३७८ |
| २३ | बुकी फुल | १५०० | १५०० | ० | ० | ० | ० | ४६००० | ३२२०० | ० | ० | ० | ० | ० | ० | ६१००० | ३२७०० | ०.१० | ६१० |
| २४ | गुजौलहरा | ६०० | १२०० | ४०० | ४०० | ० | ० | २०१० | ७००० | ५७०० | १३५०० | २५०० | १२५०० | २५०० | ११०१० | ३४६०० | ३४६०० | ०.०५ | ५५१ |
| २५ | अल्लो रेशा | ० | ० | १२५० | ६२५० | ० | ० | ३४०० | १७००० | ११०० | १७००० | ११०० | ५५०० | ५७१० | ५७१० | ५७१० | २८७५० | ०.१० | ५७५ |
| २६ | सिम्लुको जरा | ० | ० | ० | ० | ० | ० | २६५० | ५३०० | ३००० | ३००० | ३००० | ३००० | ३००० | ५६५० | ५६५० | ८३०० | ०.०७ | ३९६ |
| २७ | गडुची | ० | ० | ० | ० | ० | ० | ४००० | ४००० | ७०० | ३५०० | २५०० | १२५०० | १००० | ५००० | ६२०० | २५००० | ०.०५ | ३१० |

| | | | | | | | | | | | | | | | | | | | | | | |
|----|--------------|--------|--------|--------|---------|-------|--------|--------|--------|--------|-------|--------|------|------|-------|--------|--------|--------|--------|------|------|-----|
| २८ | सुगन्धवत्सल | १३१३ | १९६९५ | ७०५ | १०५७५ | ५५० | ८२५० | ० | ० | ० | २५०० | ३७५०० | ० | ० | ० | १९५० | ३९००० | ७०१८ | ११५०२० | ०.२० | १४०४ | |
| २९ | हॉर्नको फल | ० | ० | ४९९७ | ९९९४ | ० | ० | ० | ० | ० | ० | २४०० | ० | ० | ० | १२०० | २४०० | ६१९७ | १२३९४ | ०.०७ | ४४ | |
| ३० | जुलानी | ३७०० | १८५० | ० | ० | ० | ० | ० | ० | ० | ० | ० | ० | ० | ० | ० | ३७०० | ३७०० | १८५० | ०.५० | १८५ | |
| ३१ | बुटकी जरा | ३०० | ४५०० | १३३० | १९९५० | ४५७ | ६५५ | ६०० | ९००० | ० | ० | ० | ० | ० | ० | ० | २६८७ | ४०३०५ | ४०३०५ | ०.१० | २६९ | |
| ३२ | काकसिंगो | ४५ | ४५० | ९१ | ९१० | ४३० | ४३०० | ३७० | ३७०० | २७० | ९५० | १५०० | २७० | २७० | २७० | ६५ | ६५ | २२२१ | २२२१ | २२२१ | ०.५० | १११ |
| ३३ | पानी अमला | ० | ० | ० | ० | ० | ० | ० | ० | ० | १०० | १०० | ६००० | ६००० | ० | १५०० | ४५०० | ३६०० | १०६०० | ०.३३ | १०१ | |
| ३४ | करीपत्ता | ० | ० | ० | ० | ० | ० | ० | ० | ० | २००० | २००० | ० | ० | ० | २००० | २००० | २००० | २००० | ०.०५ | १०० | |
| ३५ | टुकीभूल | ० | ० | ० | ० | ५०० | २५०० | १२०० | २४०० | ० | ० | ० | ० | ० | ० | १०५० | ५२५० | २९५० | १११५० | ०.५५ | १४८ | |
| ३६ | हलहले | २५ | ७५ | ४० | १२० | २०० | ६०० | १२०० | ३६०० | ३०० | १०० | ३०० | ३०० | ३०० | ३०० | ५०० | १५०० | २३६५ | ७०९५ | ०.१० | २३७ | |
| ३७ | पदमचाल | ० | ० | ० | ० | ० | ० | ३०० | ६०० | ० | १५०० | १५०० | ० | ० | ० | १८०० | १८०० | १८०० | १५६०० | ०.०७ | १२६ | |
| ३८ | सुवुवाको जरा | ५० | ७५० | ५११ | ७६५८ | २१० | ४३०० | ५१० | १०२०० | ० | ४३० | ८४०० | ० | ० | ० | ३१२०० | ३१२०० | ३१२०० | ३१२०० | ०.२० | ३४० | |
| ३९ | धयरो | ० | ० | ० | ० | ० | ० | ० | ० | ० | १६५० | १६५० | ० | ० | ० | १६५० | १६५० | १६५० | १६५० | ०.१० | १६५ | |
| ४० | सतावरीको जरा | ० | ० | १०० | ५०० | १० | ५० | ६५० | ३२५० | ३०० | ६०० | ३००० | ५० | २५० | २५० | ० | १४१० | १४१० | ७०५० | ०.०५ | ७१ | |
| ४१ | कालावाना | १०० | ५०० | ८५० | ४२५० | २० | १०० | ० | ० | ० | ० | ७०० | ० | ० | १०० | ७०० | १०७० | ५५५० | ५५५० | ०.०५ | ५४ | |
| ४२ | रातो च्याउ | ० | ० | ० | ० | ० | ० | ० | ० | ० | ० | ० | ० | ० | ३३२० | १६६००० | ४१६५ | २०८२५० | ०.०७ | २९२ | | |
| ४३ | घोडागाई | ० | ० | ० | ० | ० | ० | ३०० | ६०० | ० | ० | ० | ० | ० | ५०० | २३०० | २३०० | २३०० | ३४०० | ०.०५ | १५५ | |
| ४४ | सेतोमुसली | ० | ० | ० | ० | ० | ० | ० | ० | ० | ७०० | ३५०० | ० | ० | ० | ० | ० | ७०० | ३५०० | ०.०५ | ३५ | |
| ४५ | कालोमुसली | ० | ० | ० | ० | ० | ० | ० | ० | ० | ० | ० | ० | ० | १२००० | ७२००० | १२००० | ७२००० | ०.५० | ६०५ | | |
| ४६ | बेल | ० | ० | ० | ० | ० | ० | ० | ० | ० | ६०० | १२०० | ० | ० | ० | ६०० | ६०० | ६०० | १२०० | ०.०३ | १२ | |
| ४७ | भंगराज | ० | ० | ० | ० | ० | ० | ० | ० | ० | ५०० | २५० | ० | ० | ० | ५०० | ५०० | ५०० | २५० | ०.०५ | २५ | |
| ४८ | सिल्टीमुर | ० | ० | ० | ० | ० | ० | ५०० | २५० | ० | ० | ० | ० | ० | ० | ० | ५०० | ५०० | २५० | ०.१० | ५० | |
| ४९ | अतिसको जरा | ० | ० | ४० | ६०० | २० | ३००० | ० | ० | ० | २५० | ३७५० | ० | ० | ० | ३१० | ३१० | ३१० | ४६५० | ०.१० | ३१ | |
| ५० | पुदिना | ० | ० | ० | ० | ० | ० | ० | ० | ० | ० | ० | ० | ० | २००० | ४००० | २२०० | ४४०० | ०.१० | २२० | | |
| ५१ | लालोडी | ० | ० | ० | ० | २०० | १००० | ० | ० | ० | ० | ० | ० | ० | ० | २०० | २०० | २०० | १००० | ०.१० | २० | |
| ५२ | डालचुक | ० | ० | ० | ० | २०० | १००० | ० | ० | ० | ० | ० | ० | ० | ० | २०० | २०० | २०० | १००० | ०.१० | २० | |
| ५३ | शिलाजोत | ४० | २००० | ० | ० | ० | ० | ० | ० | ० | ० | ० | ० | ० | ० | ४० | ४० | ४० | २००० | ०.१० | ४ | |
| ५४ | कजुर | ३५ | ७० | ० | ० | ० | ० | ० | ० | ० | ० | ० | ० | ० | ५०० | २५०० | ५०० | २५०० | २५०० | ०.०५ | २५ | |
| ५५ | बाहुलपाते | २४८८० | १६८००८ | १८०१२ | १२२१२१ | ० | ५०१०९५ | १८९९९० | १८९९९० | ११३३२५ | २३२८५ | १४८५०५ | ० | ० | ० | १७५८५ | १४१६०० | ११३३०१ | २९०१३० | ०.०७ | ३०१३ | |
| ५६ | खोटो | १०२९२५ | ७०२०६९ | १८३३७९ | ११७४४३७ | ६४७७२ | ५०१०९५ | १८९९९० | १८९९९० | ११३३२५ | २३२८५ | १४८५०५ | ० | ० | ० | १७५८५ | १४१६०० | ११३३०१ | २९०१३० | ०.०७ | ३०१३ | |
| | जम्मा | | | | | | | | | | | | | | | | | | | | | |

अनुसूची १० : आ.व. २०७२/०७३ देखि आ.व. २०७६/०७७ सम्ममा निजी वनबाट संकलित जडीबुटी तथा गैरकाष्ठ वन पैदावार तथा रोजगारी विवरण

| सि. नं. | जडीबुटी प्रजाति | आ.व.अनुसार निजी आवादी जग्गाबाट संकलित जडीबुटी तथा गैरकाष्ठ वन पैदावारहरूको परिमाण (केजी) | | | | | | | | | | प्रतिकेजी श्रमदिन | जम्मा श्रमदिन | कैफियत |
|---------|-----------------|--|--------|--------|--------|--------|--------|--------|--------|------|--------|-------------------|---------------|--------|
| | | ०७०/७१ | ०७१/७२ | ०७२/७३ | ०७३/७४ | ०७४/७५ | ०७५/७६ | ०७६/७७ | जम्मा | | | | | |
| १ | टियुर | ० | ० | ११६१६० | १३५५५५ | ५१७०० | ७७५०४ | ७२१०० | ४५३०१९ | ०.३ | १३५९०६ | | | |
| २ | काउलोको बोक्रा | ० | ० | ३६६२६ | १६००० | ० | ० | ० | ५२६२६ | ०.०५ | २६३१ | | | |
| ३ | पिठुको फल | ० | ० | २००४ | ० | ० | ० | ० | २००४ | ०.०३ | ६० | | | |
| ४ | तिगोडी | ० | ० | २००० | ० | ० | ० | ० | २००० | ०.०५ | १०० | | | |
| ५ | पाषाणवेद | ० | ० | २०० | ० | ० | ० | ० | २०० | ०.०३ | ६ | | | |
| ६ | तेजपात | ० | ० | ८२०६ | ३६०० | २००० | ० | ० | १३८०६ | ०.०३ | ४१४ | | | |
| ७ | चुली अमिलो | ० | ० | ३५०० | ० | ० | ० | ० | ३५०० | ०.१ | ३५० | | | |
| ८ | दालचिनी बोक्रा | ० | ० | १६६०१ | ० | ४३०० | ० | ० | २०९०१ | ०.०३ | ६२७ | | | |
| ९ | सुगन्धकोकिला | ० | ० | २५०० | ० | ० | ० | ० | २५०० | ०.०३ | ७५ | | | |
| १० | अन्य | ० | ० | २९६२० | ० | ० | ० | ० | २९६२० | ०.०३ | ८८९ | | | |
| | कुल जम्मा | ० | ० | २१७४१७ | १५५१५५ | ५८००० | ७७५०४ | ७२१०० | ५८०१७६ | | १४१०५८ | | | |

अनसूची ११ क : आ.व. २०७६।७७ मा भएको स्थानीय तह अनुसारको खोटे निकासी तथा राजश्व विवरण

| क्र.सं. | स्थानीय तहको नाम | खोटेभरी टिन संख्या | परिमाण के.जी. | समूहको खातामा जम्मा भएको रकम (रु.) | स्थानीय कर | भ्याट रु. | कैफियत |
|---|------------------|--------------------|---------------|------------------------------------|------------|--------------|---------|
| १ | गंगादेव | ५७३ | ८९८३ | १०७७९६.०० | ८९८३ | १४०१३.४८ | १.१६% |
| २ | त्रिवेणी | ३०२२६ | ५३४०१९ | ६४०८२२८.०० | ८९१०७८ | ८३३०६९.६४ | ६८.८१% |
| ३ | रुन्टीगढी | ४२१७ | ७४००७ | ८८०८४.०० | १२०९७२ | ११५४५०.९२ | ९.५४% |
| ४ | रोल्पा | ८७४५ | १३५४२५ | १६२५१००.०० | ८६३२५ | २११२६३.०० | १७.४५% |
| ५ | लुंग्री | १५०२ | २३६५६ | २८३८७२.०० | ९४२९० | ३६९०३.३६ | ३.०५% |
| | कुल जम्मा | ४५२६३ | ७७६०९० | ९,३१,३०८०.०० | १,२०,१६४८ | १,२१,०७००.४० | १००.००% |
| प्रती १६०० के.जीको लागि ११२।६६ श्रमदिनका दरले कुल ७,७६,०९० केजीको जम्मा रोजगारी श्रमदिन | | | | | | | |

अनुसूची ११ ख : आ.व. २०७६।७७ मा संकलन भएको कम्पनी अनुसारको खोटे निकासी तथा राजश्व विवरण

| सि.नं. | कम्पनीको नाम | खोटेभरी टिन संख्या | परिमाण के.जी. | समूहको खातामा जम्मा भएको रकम (रु.) | स्थानीय कर | भ्याट रु. | कैफियत |
|--------|--------------|--------------------|---------------|------------------------------------|------------|--------------|---------|
| १ | गंगा | ३४४४३ | ६०८०२६ | ७२९६३१२.०० | १०१२०५० | ९४८५२०.५६ | ७८.३४% |
| २ | देउती | ५७३ | ८९८३ | १०७७९६.०० | ८९८३ | १४०१३.४८ | १.१६% |
| ३ | माउण्ट | १०२४७ | १५९०८१ | १९०८९७२.०० | १८०६१५ | २४८१६६.३६ | २०.५०% |
| | जम्मा | ४५२६३ | ७७६०९० | ९,३१,३०८०.०० | १,२०,१६४८ | १,२१,०७००.४० | १००.००% |

अनुसूची १२ : आ.व. २०७६/७७ मा सामुदायिक तनबाट भएको भएको स्थानीय तहको विकास तथा राजस्व विवरण

| सि. नं. | सा.व.उ.स.को नाम | ठेगाना | घाटगद्दी स्थान | खोला/सि. नं. | परिमाण के.जी. | समूहको खाला जमा भएको त्कम (रु.) | स्थानीय कर | भ्याट रु. | निकासी भएको मिति | कम्पनी | स्थानीय तह |
|---------|---------------------------|-------------------------|----------------------|--------------|---------------|---------------------------------|------------|-----------|------------------|--------|------------|
| १ | श्री खड्गेधारा | रोल्पा न.पा. १०, रोल्पा | लिवाङ बसपार्क | ६८९ | १०,३३५ | १२४०२० | ६८९० | १६१२२.६० | २०७६/१०/१५ | माउण्ट | रोल्पा |
| २ | श्री धनुवा पो ल्याञ्छेर्क | रोल्पा न.पा. १०, रोल्पा | लिवाङ बसपार्क | २२५ | ३,३७५ | ४०५०० | ११२५ | ५२६५.०० | २०७६/१०/१५ | माउण्ट | रोल्पा |
| ३ | श्री जन्चेतना | लुग्री ५, रोल्पा | छिन्ने, सुलिचौर | ७५२ | ११,६५६ | १३९८७२ | ५२२९० | १८१८३.३६ | २०७६/१०/१५ | माउण्ट | लुग्री |
| ४ | श्री पूर्ण हरियाली | रोल्पा न.पा. ७, रोल्पा | निम्नी, कोर्वाङ | ८८३ | १३,२४५ | १५८९४० | ८८३० | २०६६२.२० | २०७६/१०/१५ | माउण्ट | रोल्पा |
| ५ | श्री सुलोपालत | रोल्पा न.पा. ३, रोल्पा | नुवाकोट छेडा, खुमेल | ७७१ | ११,५६५ | १३८७८० | ७७१० | १८०४१.४० | २०७६/१०/१५ | माउण्ट | रोल्पा |
| ६ | श्री मेलडाँडा | गंगादेव २, ओइलाम रोल्पा | सुखवा ओडार | ४६५ | ७२१४ | ८६५६८ | ७२१४ | ११२५३.८४ | २०७६/१०/२१ | देउती | गंगादेव |
| ७ | श्री अण्हाले आम्बर्क धुरी | गंगादेव ७, ओइलाम रोल्पा | सुखवा ओडार | १०८ | १७६९ | २१२२८ | १७६९ | २७५९.६४ | २०७६/१०/२१ | देउती | गंगादेव |
| ८ | सुनौलो सल्लाघारी | रोल्पा न.पा. १०, रोल्पा | लिवाङ बसपार्क | ६६५ | ९९७५ | ११९७०० | ६६५० | १५५६१.०० | २०७७/०२/१४ | माउण्ट | रोल्पा |
| ९ | कालिपोखरी | रोल्पा न.पा. ४, रोल्पा | लिवाङ बसपार्क | १८८ | २८२० | ३३८४० | १८८० | ४३९९.२० | २०७७/०२/१४ | माउण्ट | रोल्पा |
| १० | गर्पा | रोल्पा न.पा. ९, रोल्पा | लिवाङ बसपार्क | ७१६ | १०७४० | १२८८८० | ७१६० | १६७५४.४० | २०७७/०२/१४ | माउण्ट | रोल्पा |
| ११ | मिरुल खोरिया | रोल्पा न.पा. ९, रोल्पा | लिवाङ बसपार्क | ३५८ | ५३७० | ६४४४० | ३५८० | ८३७७.२० | २०७७/०२/१४ | माउण्ट | रोल्पा |
| १२ | जलुकेपानी | रुन्टीगढी ८, रोल्पा | त्रिवेणी ४, सिम्पानी | ७८९ | १३८६२ | १६६३४४ | २७७२४ | २१६३४.७२ | २०७७/०२/१५ | गंगा | रुन्टीगढी |
| १३ | बल्डजुरे | रुन्टीगढी ८, रोल्पा | त्रिवेणी ४, सिम्पानी | ४६३ | ८१३३ | ९७५९६ | ४६३० | १२६८७.४८ | २०७७/०२/१५ | गंगा | रुन्टीगढी |
| १४ | डुईखोली | रुन्टीगढी ८, रोल्पा | त्रिवेणी ४, सिम्पानी | ३२ | ५६७ | ६८०४ | ३२० | ८८४.५२ | २०७७/०२/१५ | गंगा | रुन्टीगढी |
| १५ | देउराली | रुन्टीगढी ८, रोल्पा | त्रिवेणी ४, सिम्पानी | ४५५ | ८००४ | ९६०४८ | ४५५० | १२४८६.२४ | २०७७/०२/१५ | गंगा | रुन्टीगढी |
| १६ | शान्तीचौर | रुन्टीगढी ८, रोल्पा | त्रिवेणी ४, सिम्पानी | १२४ | २१८७ | २६२४४ | १२४० | ३३११.७२ | २०७७/०२/१५ | गंगा | रुन्टीगढी |
| १७ | सल्लेरोलालीगुराँस | रुन्टीगढी ८, रोल्पा | त्रिवेणी ४, सिम्पानी | ४०७ | ७१४६ | ८५७५२ | १४२९२ | १११४७.७६ | २०७७/०२/१५ | गंगा | रुन्टीगढी |
| १८ | मजौकाइराली | त्रिवेणी ७, रोल्पा | त्रिवेणी ४, सिम्पानी | ६३९ | १११६७ | १३४००४ | ६३९० | १७४२०.५२ | २०७७/०२/१५ | गंगा | त्रिवेणी |
| १९ | सातमुले | त्रिवेणी ७, रोल्पा | त्रिवेणी ४, सिम्पानी | ७२७ | १२७२३ | १५२६७६ | ७२७० | १९८४७.८८ | २०७७/०२/१५ | गंगा | त्रिवेणी |
| २० | जाथगापैयुँचौर | त्रिवेणी ७, रोल्पा | त्रिवेणी ४, सिम्पानी | २२० | ३८५४ | ४६२४८ | २२०० | ६०१२.२४ | २०७७/०२/१५ | गंगा | त्रिवेणी |
| २१ | गोगनडाँडा | त्रिवेणी २, रोल्पा | त्रिवेणी ४, सिम्पानी | ५५५ | ९८४२ | ११११०४ | ५५५० | १५३५३.५२ | २०७७/०२/१५ | गंगा | त्रिवेणी |
| २२ | दहवन | त्रिवेणी २, रोल्पा | त्रिवेणी ४, सिम्पानी | ११३२ | २००४५ | २४०५४० | ४००९० | ३१२७७.२० | २०७७/०२/१५ | गंगा | त्रिवेणी |
| २३ | शिद्धमोरीङ | त्रिवेणी ४, रोल्पा | त्रिवेणी ४, सिम्पानी | ८३३ | १४६२६ | १७५५१२ | ८३३० | २२८१६.५६ | २०७७/०२/१५ | गंगा | त्रिवेणी |
| २४ | लामपुतली | त्रिवेणी ४, रोल्पा | त्रिवेणी ४, सिम्पानी | १३०० | २२७७५ | २७३३०० | १३००० | ३५५२९.०० | २०७७/०२/१५ | गंगा | त्रिवेणी |
| २५ | दिधाचौर | त्रिवेणी ४, रोल्पा | त्रिवेणी ४, सिम्पानी | ३७७ | ६५८३ | ७८९९६ | ३७७० | १०२६९.४८ | २०७७/०२/१५ | गंगा | त्रिवेणी |
| २६ | मालभुमखोला | त्रिवेणी ४, रोल्पा | त्रिवेणी ४, सिम्पानी | ३७९ | ६५८७ | ७९०४४ | ३७९० | १०२७५.७२ | २०७७/०२/१५ | गंगा | त्रिवेणी |

| | | | | | | | | | | | |
|----|----------------------|--------------------|----------------------|------|-------|--------|-------|----------|------------|------|----------|
| २७ | काफ्लगौरा | त्रिवेणी ४, रोल्या | त्रिवेणी ४, सिम्पानी | ११०२ | १९४२२ | २३३०६४ | ३८८४४ | ३०२९८.३२ | २०१७/०२/१५ | गंगा | त्रिवेणी |
| २८ | मुलखोला | त्रिवेणी २, रोल्या | त्रिवेणी ४, सिम्पानी | १०९ | १९१० | २२९२० | १०९० | २९७९.६० | २०१७/०२/१५ | गंगा | त्रिवेणी |
| २९ | सिद्धथान | त्रिवेणी २, रोल्या | त्रिवेणी ४, सिम्पानी | २६० | ४५३५ | ५४४२० | २६०० | ७०७४.६० | २०१७/०२/१५ | गंगा | त्रिवेणी |
| ३० | भिउचुला | त्रिवेणी २, रोल्या | त्रिवेणी ४, सिम्पानी | ५१७ | ९०५२ | १०८६२४ | ५१७० | १४१२१.१२ | २०१७/०२/१५ | गंगा | त्रिवेणी |
| ३१ | तिनताले | त्रिवेणी ७, रोल्या | त्रिवेणी २, दहवन | १११९ | २०००१ | २४००१२ | १११९० | ३१२०१.५६ | २०१७/०२/१५ | गंगा | त्रिवेणी |
| ३२ | अनन्तओडार | त्रिवेणी ७, रोल्या | त्रिवेणी ७, त्रिवेणी | ४८७ | ८६९७ | १०४३६४ | १७३९४ | १३५६७.३२ | २०१७/०२/१५ | गंगा | त्रिवेणी |
| ३३ | सालवाँभखोला | त्रिवेणी ४, रोल्या | त्रिवेणी ४, सिम्पानी | १८०९ | ३१६५४ | ३७९८४८ | ६३३०८ | ४९३८०.२४ | २०१७/०२/२८ | गंगा | त्रिवेणी |
| ३४ | ढारवोट | त्रिवेणी ४, रोल्या | त्रिवेणी ४, सिम्पानी | ७८४ | १३७४५ | १६४९४० | २७४९० | २१४४२.२० | २०१७/०२/२८ | गंगा | त्रिवेणी |
| ३५ | रुटीन्याखोला | त्रिवेणी ६, रोल्या | त्रिवेणी ४, सिम्पानी | १२५३ | २२०४८ | २६४५७६ | ४४०९६ | ३४३९४.८८ | २०१७/०२/२८ | गंगा | त्रिवेणी |
| ३६ | मानकोनिम्टी | त्रिवेणी ६, रोल्या | त्रिवेणी ४, सिम्पानी | ३९० | ६८४७ | ८२१६४ | १३६९४ | १०६८१.३२ | २०१७/०२/२८ | गंगा | त्रिवेणी |
| ३७ | शुभकामना | त्रिवेणी ६, रोल्या | त्रिवेणी ४, सिम्पानी | ११५ | २०२८ | २४३३६ | ४०५६ | ३१६३.६८ | २०१७/०२/२८ | गंगा | त्रिवेणी |
| ३८ | सिजमगौरा | त्रिवेणी ६, रोल्या | त्रिवेणी ४, सिम्पानी | ३६० | ६३१४ | ७५७६८ | १२६२८ | ९८४९.८४ | २०१७/०२/२८ | गंगा | त्रिवेणी |
| ३९ | लसुने | त्रिवेणी ६, रोल्या | त्रिवेणी ४, सिम्पानी | २०४ | ३५८० | ४२९६० | ७१६० | ५५८४.८० | २०१७/०२/२८ | गंगा | त्रिवेणी |
| ४० | बखुर | त्रिवेणी ५, रोल्या | त्रिवेणी ४, सिम्पानी | १२८९ | २२५३१ | २७०३७२ | ४५०६२ | ३५१४८.३६ | २०१७/०२/२८ | गंगा | त्रिवेणी |
| ४१ | सल्लेरी | त्रिवेणी ५, रोल्या | त्रिवेणी ४, सिम्पानी | ७४० | १२९७२ | १५५६६४ | २५९४४ | २०२३६.३२ | २०१७/०२/२८ | गंगा | त्रिवेणी |
| ४२ | गर्लपानी | त्रिवेणी ५, रोल्या | त्रिवेणी ४, सिम्पानी | ५२ | ९१९ | ११०२८ | १८३८ | १४३३.६४ | २०१७/०२/२८ | गंगा | त्रिवेणी |
| ४३ | मोराबाड | त्रिवेणी ५, रोल्या | त्रिवेणी ४, सिम्पानी | २८१ | ४९४३ | ५९३१६ | ९८८६ | ७७११.०८ | २०१७/०२/२८ | गंगा | त्रिवेणी |
| ४४ | सानोपोखरी | त्रिवेणी ७, रोल्या | त्रिवेणी ४, सिम्पानी | २०३ | ३५८४ | ४३००८ | ७१६८ | ५५९१.०४ | २०१७/०२/२८ | गंगा | त्रिवेणी |
| ४५ | ज्याडखोला | त्रिवेणी २, रोल्या | त्रिवेणी ४, सिम्पानी | ४१८ | ७३१८ | ८७८१६ | १४६३६ | ११४१६.०८ | २०१७/०२/२८ | गंगा | त्रिवेणी |
| ४६ | धनेपाटा | त्रिवेणी २, रोल्या | त्रिवेणी २, दहवन | ६४३ | ११४८४ | १३७८०८ | २२९६८ | १७९१५.०४ | २०१७/०२/२८ | गंगा | त्रिवेणी |
| ४७ | सल्लेरी भिन्ना महिला | त्रिवेणी २, रोल्या | त्रिवेणी २, दहवन | ७९७ | १४२१९ | १७०६२८ | २८४३८ | २२१८१.६४ | २०१७/०२/२८ | गंगा | त्रिवेणी |
| ४८ | रामपुर | त्रिवेणी २, रोल्या | त्रिवेणी २, दहवन | ६२८ | ११११८ | १३३४१६ | २२२३६ | १७३४४.०८ | २०१७/०२/२८ | गंगा | त्रिवेणी |
| ४९ | भाळुदुला | त्रिवेणी २, रोल्या | त्रिवेणी २, दहवन | ८८९ | १५८८८ | १९०६५६ | ३१७७६ | २४७८५.२८ | २०१७/०२/२८ | गंगा | त्रिवेणी |
| ५० | शारलेख | त्रिवेणी २, रोल्या | त्रिवेणी २, दहवन | ५३२ | ९३२५ | १११९०० | १८६५० | १४५४७.०० | २०१७/०२/२८ | गंगा | त्रिवेणी |
| ५१ | सल्लेरी महिला | त्रिवेणी २, रोल्या | त्रिवेणी २, दहवन | ९४४ | १६६७१ | २०००५२ | ३३३४२ | २६००६.७६ | २०१७/०२/२८ | गंगा | त्रिवेणी |
| ५२ | भाळुतोपे | त्रिवेणी ५, रोल्या | त्रिवेणी ४, सिम्पानी | ८७६ | १५४१८ | १८५०१६ | ३०८३६ | २४०५२.०८ | २०१७/०३/०५ | गंगा | त्रिवेणी |
| ५३ | सल्लेरी | रुटीगढी ८, रोल्या | त्रिवेणी ४, सिम्पानी | ४७८ | ८३८८ | १००६५६ | १६७७६ | १३०८५.२८ | २०१७/०३/०५ | गंगा | त्रिवेणी |
| ५४ | चौफारी | रुटीगढी ८, रोल्या | त्रिवेणी ४, सिम्पानी | ७३२ | १२८०७ | १५३६८४ | २५६१४ | १९९७८.९२ | २०१७/०३/०५ | गंगा | रुटीगढी |

| | | | | | | | | | | | |
|----|-------------------------------|--------------------|----------------------|-------|--------|---------|---------|------------|------------|--------|----------|
| ५५ | चिन्नेखर्क | रूटीगढी ७, रोल्पा | त्रिवेणी ४, सिम्पानी | १२१५ | २१३०१ | २५५६१२ | ४२६०२ | ३३२२१.५६ | २०७७/०३/०५ | गंगा | रूटीगढी |
| ५६ | मुरिल्लेधुरी | त्रिवेणी ७, रोल्पा | त्रिवेणी ७, त्रिवेणी | २९६ | ५३०० | ६३६०० | १०६०० | ८२६८.०० | २०७७/०३/०५ | गंगा | त्रिवेणी |
| ५७ | त्रिवेणी हरियाली | त्रिवेणी ७, रोल्पा | त्रिवेणी ७, त्रिवेणी | १२५७ | २२४३३ | २६११९६ | ४४८६६ | ३४९९५.४८ | २०७७/०३/०५ | गंगा | त्रिवेणी |
| ५८ | खलटाकुरी | त्रिवेणी ७, रोल्पा | त्रिवेणी ७, त्रिवेणी | १७६४ | ३१४८८ | ३७७८५६ | ६२९७६ | ४९१२१.२८ | २०७७/०३/०५ | गंगा | त्रिवेणी |
| ५९ | बन्धापाइला | त्रिवेणी ७, रोल्पा | त्रिवेणी ७, त्रिवेणी | ६२५ | १११९६ | १३४३५२ | २२३९२ | १७४६५.७६ | २०७७/०३/०५ | गंगा | त्रिवेणी |
| ६० | मुर्ल्ले लालीगुराँस | त्रिवेणी ७, रोल्पा | त्रिवेणी ७, त्रिवेणी | २५४ | ४५४५ | ५४५४० | ९०९० | ७०९०.२० | २०७७/०३/०५ | गंगा | त्रिवेणी |
| ६१ | सारङ्गे कोलबाड | त्रिवेणी २, रोल्पा | त्रिवेणी २, दहवन | ५३६ | ९५७८ | ११४९३६ | १९१५६ | १४९४१.६८ | २०७७/०३/०५ | गंगा | त्रिवेणी |
| ६२ | कोटवन | त्रिवेणी २, रोल्पा | त्रिवेणी २, दहवन | १७११ | ३०५५५ | ३६६६६० | ६१११० | ४७६६५.८० | २०७७/०३/०५ | गंगा | त्रिवेणी |
| ६३ | सल्लेरीडाँडा | त्रिवेणी २, रोल्पा | त्रिवेणी २, दहवन | ३४२ | ६१११ | ७३३३२ | १२२२२ | ९५३३.१६ | २०७७/०३/०५ | गंगा | त्रिवेणी |
| ६४ | श्री गर्पा | रोल्पा ९, रोल्पा | लिवाड बसपार्क | ८५० | १३६०० | १६३२०० | ८५०० | २१२१६.०० | २०७७/०३/२८ | माउण्ट | रोल्पा |
| ६५ | श्री पूर्ण हरियाली | रोल्पा ७, रोल्पा | निमी, कोर्चावाड | ८०० | १२८०० | १५३६०० | ८००० | १९९६८.०० | २०७७/०३/२८ | माउण्ट | रोल्पा |
| ६६ | श्री चिउरीधारा | रोल्पा १०, रोल्पा | लिवाड बसपार्क | ३०० | ४८०० | ५७६०० | ३००० | ७४८८.०० | २०७७/०३/२८ | माउण्ट | रोल्पा |
| ६७ | श्री सुनौलो मल्लाघारी | रोल्पा १०, रोल्पा | लिवाड बसपार्क | ५०० | ८००० | ९६००० | ५००० | १२४८०.०० | २०७७/०३/२८ | माउण्ट | रोल्पा |
| ६८ | श्री धममुडा पैरा ल्याउखर्क | रोल्पा १०, रोल्पा | लिवाड बसपार्क | २५० | ४००० | ४८००० | २५०० | ६२४०.०० | २०७७/०३/२८ | माउण्ट | रोल्पा |
| ६९ | श्री खम्पेधारा | रोल्पा १०, रोल्पा | लिवाड बसपार्क | ७५० | १२००० | १४४००० | ७५०० | १८७२०.०० | २०७७/०३/२८ | माउण्ट | रोल्पा |
| ७० | श्री तुलोपातल | रोल्पा ३, रोल्पा | नुवाकोट छेवा, खुमेल | ८०० | १२८०० | १५३६०० | ८००० | १९९६८.०० | २०७७/०३/२८ | माउण्ट | रोल्पा |
| ७१ | श्री जनचेतना | लुंग्री ५, रोल्पा | सुलिचौर | ७५० | १२००० | १४४००० | ३६००० | १८७२०.०० | २०७७/०३/२८ | माउण्ट | लुंग्री |
| | | कुल जम्मा | | ४५२६३ | ७७६०९० | ९३१३०८० | १२०१६४८ | १२१०७००.४० | | | |

अनुसूची १३ : आ.व. २०७६/०७७ मा डिमिजन वन कार्यालय, रोल्पाबाट संकलित राजश्व आम्दानी वितरण

| क्र.स. | शिर्षक | राजश्व रू. | मु.अ.कर रू. | कुल जम्मा रू. | कैफियत |
|--------|---------------------------|------------|-------------|---------------|--------|
| १ | वन रोयल्टी | १४४०२७२ | - | १४४०२७२ | |
| २ | मु. अ. क खोटो | | १२१०७०२ | १२१०७०२ | |
| ३ | मु. अ. क. काठ | | ६३१५८६ | ६३१५८६ | |
| ४ | अन्य प्रशासनिक सेवा शुल्क | १९४००० | | १९४००० | |
| ५ | बेरुजु | १७५०० | | १७५०० | |
| ६ | अग्रिम आयकर | ५९१९ | | ५९१९ | |
| | जम्मा | १६५७६९१ | १८४२२८८ | ३४९९९७९ | |

अनुसूची १४ : आ.व. ०७०/०७१ देखि ०७६/०७७ सम्म संकलित खोटा. आमदानी तथा रोजगारी विवरण

| आ.व. | खोटा संकलन गर्ने कम्पनीको नाम | गणपति रोजन एण्ड टोपेटाइन इ.प्रा.लि., विरपुर-४, चनौटा कपिलवस्तु | गंगा रोजन एण्ड टोपेटाइन इन्डस्ट्रिज, गनापुर-२, बाँके | माउण्ट रोजन एण्ड टोपेटाइन इ.प्रा.लि., मधुवा(लया-६, चनौटा | मनकामना रोजन एण्ड कोमिकल्स उद्योग प्रा.लि., गनापुर ७ बाँके | दिपमाला रोजन एण्ड टोपेटाइन गनापुर ६ बाँके | देउती रोजन एण्ड टोपेटाइन उद्योग प्रा.लि., शमसेराज ४, बाँके | कुल जम्मा |
|---------|-------------------------------|--|--|---|--|---|--|------------|
| ०७०/०७१ | सा.व. संख्या | ९३ | ६६ | ७ | ० | ० | ० | १६६ |
| | संकलित खोटा परिमाण (के.जी) | १४०८७८२ | ७७७२०५.२० | ४५९७५ | ० | ० | ० | २२३१९६२.२ |
| | समूहको कोषमा संकलित रकम (रु.) | ८४५२६२२ | ४६६३२३१.२० | २७५८५० | ० | ० | ० | १३३९१७७३.२ |
| | मु.अ.क.(रु) | १०९८८४९.९६ | ६०६२२०.०६ | ३५८६०.५० | ० | ० | ० | १७४०९३०.५२ |
| ०७१/७२ | सा.व. संख्या | ८९ | ७० | ७ | ० | ० | ० | १६६ |
| | संकलित खोटा परिमाण (के.जी) | १४१०९०९ | ८७३६०२.३० | ७४७९६.१० | ० | ० | ० | २३५९३०७ |
| | समूहको कोषमा संकलित रकम (रु.) | ११८७२७२ | ६९८८१८.४० | ५९८३६८.८० | ० | ० | ० | १८८७४४५९ |
| | मु.अ.क.(रु) | १४६७३४५.३६ | ९०८५४६.३९ | ७७७८७.९४ | ० | ० | ० | २४५३६८० |
| ०७२/०७३ | सा.व. संख्या | ७१ | ७४ | ८ | १५ | ११ | ० | १७९ |
| | संकलित खोटा परिमाण (के.जी) | ९७८८७४ | ६६३७५७ | ७०८४६ | ४६८०२ | १९११३८ | ० | १९५१४१७ |
| | समूहको कोषमा संकलित रकम (रु.) | ९७८८७४० | ६६३७५७० | ७०८४६० | ४६८०२० | १९११३८० | ० | १९५१४१७० |
| | मु.अ.क.(रु) | १२७२५३.६२ | ८६२८८.४१ | ९२०९.९८ | ६०८४.२६ | २४८४७.९४ | ० | २५३६८४ |
| ०७३/०७४ | सा.व. संख्या | ८८ | ८४ | ७ | १२ | ११ | ३ | २०५ |
| | संकलित खोटा परिमाण (के.जी) | १२७८८१ | ९२१५५५ | ५०७८२.९० | १००५४३ | २२४५८७ | १५६९९.५ | २५१२०४८ |
| | समूहको कोषमा संकलित रकम (रु.) | १२७८८१० | ९२१५५५० | ५०७८२९ | १००५४३० | २२४५८७० | १५६९९५ | २५९२०४८४ |
| | मु.अ.क.(रु) | १६६२५४५।३ | ११९८०२१.५० | ६६०१७.७७ | १३०७०५.९ | २९११६३.१ | २०४०९.४ | ३३६९६६३ |

| सा.व. संख्या | उप | १६ | ११ | ९ | ३ | ११२ |
|-------------------------------|------------|------------|-----------|-----------|---------|------------|
| ०७४/०७५ | ११०५३९० | १४०६३२ | २०३९४४ | ७५९२९ | ९३६३ | २३९८६५६ |
| संकलित खोटो परिमाण (के.जी) | | | | | | |
| समूहको कोषमा संकलित रकम (रु.) | | | | | | |
| मु.अ.क.(रु) | १४३७००७ | १४०६३२० | २०३९४४० | ७५९२९० | ९३६३० | २३९८६५५५ |
| सा.व. संख्या | ७३ | १३ | ३ | ७ | ३ | १६७ |
| ०७५/०७६ | १०८६१४ | १००७०८.०५ | २४५०७ | १३४८९२ | ८९१८ | २०९९४६१ |
| संकलित खोटो परिमाण (के.जी) | | | | | | |
| समूहको कोषमा संकलित रकम (रु.) | | | | | | |
| मु.अ.क.(रु) | १३०६३३६८ | १२०८४९६.६० | २९४०८४ | १६१८७०४ | १०७०९६ | २५१९३५३७ |
| स्थानीय तह शुल्क रु. | १६९८३७.८४ | १५७१०४.५६ | ३८२३१ | २१०४३२ | १३९१२ | ३२७५१६० |
| सा.व. संख्या | ० | १२ | ० | ० | २ | ६६ |
| ०७६/०७७ | १७११५६ | ११३८१२.०० | १०१२०० | २६९७८४ | ८९१७ | ३२७९८९८ |
| संकलित खोटो परिमाण (के.जी) | | | | | | |
| समूहको कोषमा संकलित रकम (रु.) | | | | | | |
| मु.अ.क.(रु) | १७११५६ | ११३८१२.०० | १०१२०० | २६९७८४ | ८९१७ | ३२७९८९८ |
| स्थानीय तह शुल्क रु. | ० | ५२ | ० | ० | २ | ६६ |
| सा.व. संख्या | ० | ५२ | ० | ० | २ | ६६ |
| ०७७/०७८ | ७२७१४५० | ६०८०२६ | १५९०८१ | ० | ८९८३ | ७७६०९० |
| संकलित खोटो परिमाण (के.जी) | | | | | | |
| समूहको कोषमा संकलित रकम (रु.) | | | | | | |
| मु.अ.क.(रु) | ७२७१४५० | ६०८०२६ | १५९०८१ | ० | ८९८३ | ७७६०९० |
| स्थानीय तह शुल्क रु. | ० | ५२ | ० | ० | २ | ६६ |
| ०७८/०७९ | ६६४३४७८२ | ७२९६३१२ | १९०८९७२ | ० | १०७७९६ | ९३१३०८० |
| संकलित खोटो परिमाण (के.जी) | | | | | | |
| समूहको कोषमा संकलित रकम (रु.) | | | | | | |
| मु.अ.क.(रु) | ६६४३४७८२ | ७२९६३१२ | १९०८९७२ | ० | १०७७९६ | ९३१३०८० |
| स्थानीय तह शुल्क रु. | ७४८५२०.५६ | २४८९६६.३६ | ० | ० | १४०१३ | १२१०७००.४ |
| सा.व. संख्या | ० | १०१२०५० | ० | ० | ८९८३ | १२०१६४८ |
| ०७९/०८० | ७२७१४५० | ५४४९३६५ | ३७५७९६ | ६२६५४६ | ४२९६४ | १४४०८९४२ |
| संकलित खोटो परिमाण (के.जी) | | | | | | |
| समूहको कोषमा संकलित रकम (रु.) | | | | | | |
| मु.अ.क.(रु) | ७२७१४५० | ५४४९३६५ | ३७५७९६ | ६२६५४६ | ४२९६४ | १४४०८९४२ |
| स्थानीय तह शुल्क रु. | ६६४३४७८२ | ५२३३७३२५ | ३८०६९७४ | ६५३५२४४ | ४६५४३७ | १३६१९४०५९ |
| सा.व. संख्या | ७४९१२३९ | ६०२७२५७ | ४४०१४८ | ६२५९५० | ६०५०७ | १५४२२०७० |
| ०८०/०८१ | ४९४६२६८.८० | ३२७९६१३.६० | २८१०३१.२० | ३९३३२३.२० | २००५० | ९२२६७१२ |
| संकलित खोटो परिमाण (के.जी) | | | | | | |
| समूहको कोषमा संकलित रकम (रु.) | | | | | | |
| मु.अ.क.(रु) | ४९४६२६८.८० | ३२७९६१३.६० | २८१०३१.२० | ३९३३२३.२० | २००५० | ९२२६७१२ |
| स्थानीय तह शुल्क रु. | १७११५६ | २०८६२७९ | १०१२०० | २६९७८४ | १७९०० | ४४८१५४६ |
| सा.व. संख्या | ५१२०००.९७ | ३८३७०३.४४ | २६४६०.७४ | ४४११६.६७ | ३०२५.१७ | १०१४५६९.६३ |
| कुल जम्मा | | | | | | |

अनुसूची १५ : जडीबुटी तथा गैरकाष्ठ वन पैदावार उत्पादन, प्रसोधन, व्यवस्थापन, व्यवसायिकरण सम्बन्धी अध्ययन भ्रमणका सहभागिहरुको नामावली

| आ.व. २०७६/०७७, भ्रमण मिति २०७६/०८/३० देखि २०७६/०९/०५ सम्म भ्रमण स्थान : इलाम, भ्रुपा, धनुषा, बारा | | | | |
|---|-------------------------|-------------------------|--|-------------|
| सि.नं. | नाम थर | पद | ठेगाना | सम्पर्क नं. |
| १ | ईश्वरधन पुन | जडीबुटी उत्पादक र संकलक | थवाङ ५, साभाखोला सा.व. उ.स. | ९८४७७१६६५५ |
| २ | उभेराज पुन | जडीबुटी उत्पादक र संकलक | रोल्पा न.पा ९, भाँडेधुरे धमिरखाल सा.व.उ.स. | ९८४७९९६०७४ |
| ३ | निमराज वली | जडीबुटी उत्पादक र संकलक | गंगादेव गा.पा. १ | ९८४४९८२५७६ |
| ४ | रणसिंह बुढा | जडीबुटी उत्पादक र संकलक | माडी गा.पा. १ | ९८६६७०४५५० |
| ५ | प्रवेश कुमार रोका | उद्यमी र व्यवसायी | थवाङ १ | ९८४३५१२८११ |
| ६ | माधव कुमार वली | पत्रकार | पत्रकार महासंघ रोल्पा र नेपाल टेलिकम | ९८५७८२४०९४ |
| ७ | अमृता बुढा | जडीबुटी उत्पादक र संकलक | कबुलियती वन सहकारी, परिवर्तन ४ | ९८६९९४१०८६ |
| ८ | शेर बहादुर पुन | जडीबुटी उत्पादक र संकलक | त्रिवेणी ३ बुढागाउँ | ९८२९५९२४८१ |
| ९ | जुकमती बस्नेत | सचिव | कुन्जरीपाखा सामुदायिक वन लुंग्री ५ | ९८६९५९२७२४ |
| १० | बंम दहादुर रोका | जडीबुटी उत्पादक र संकलक | थवाङ ३ मिरुल | ९८६४७४००८३ |
| ११ | दिपेन्द्र डाँगी | जडीबुटी उत्पादक र संकलक | परिवर्तन गा.पा. ३, भुजेत्रा सा.व.उ.स. | ९८६८२७७७४६ |
| १२ | बिष्णु बस्नेत घर्ती | जडीबुटी उत्पादक र संकलक | जरेपानी सा.व.उ.स., रुन्टीगढी ५ | ९८४७९५८९६८ |
| १३ | सिता बुढाथोकी | जडीबुटी उत्पादक र संकलक | धैरेनी महिला सा.व.उ.स., रुन्टीगढी ५ | ९८४४९८६७०६ |
| १४ | तारा चन्द | जडीबुटी उत्पादक र संकलक | भारत देखने सा.व.उ.स., रुन्टीगढी ६ | ९८६९५४६७३२ |
| १५ | दिपा पुन | जडीबुटी उत्पादक र संकलक | गोरुजुरेधारा सा.व.उ.स., सुनछहरी ५ | ९८६०१२३५७४ |
| १६ | दिल बहादुर बुढा | जडीबुटी उत्पादक र संकलक | सथिवागंधारा सा.व.उ.स., सुनछहरी | ९८६७४१४४५३ |
| १७ | अस्मितम डि.सि. | जडीबुटी उत्पादक र संकलक | सुन्दर सा.व. परिवर्तन २ | ९८४४४७९७१९ |
| १८ | तिला बि.क. | जडीबुटी उत्पादक र संकलक | मयुर महिला सा.व.उ.स., सुनिलस्मृती २ | ९८१०८३०२७९ |
| १९ | रिषि रोकाया | जडीबुटी उत्पादक र संकलक | रोल्पा न.पा. १ | ९८४४९०१८३६ |
| २० | कमला श्रेष्ठ | जडीबुटी उत्पादक र संकलक | रोल्पा न.पा. ४ | ९८४७८५१०६३ |
| २१ | शिवनन्दन साह | स.व.अ. | त्रिवेणी स.डि.व.का. जुगार | ९८४८५८३९२७ |
| २२ | सुनिल कुमार आचार्य | स.व.अ. | माडि स.डि.व.का. घर्तीगाउँ | ९८४४८८३३९९ |
| २३ | धर्म बहादुर रावल | लेखापाल | डि.व.का. रोल्पा | ९८५७८३३५६६ |
| २४ | रेन्जर भानुभक्त बस्याल | रेन्जर | लिवाङ स.व.डि.व.का. मेवाङ | ९८४७९१६७८५ |
| २५ | फरेस्टर रामबहादुर पुन | फरेस्टर | सुनछहरी स.डि.व.का. | ९८४७९६०५६१ |
| २६ | राजिव गिरी | फरेस्टर | जलजला स.डि.व.का. ईरिवाङ | ९८४०९४१९६८ |
| २७ | ओयेन्द्र बहादुर शाह | फरेस्टर | रुन्टीगढी स.डि.व.का. | ९७४८५१२३९० |
| २८ | सा.प. पूर्णमाया बुढामगर | सामाजिक परिचालक | डि.व.का. रोल्पा | ९८४७९९६०११ |
| २९ | सा.प. तिसना घर्तीमगर | सामाजिक परिचालक | डि.व.का. रोल्पा | ९८४२७०४७३ |
| ३० | गोपाल सिंह बुढा | वन रक्षक | माडि स.डि.व.का. घर्तीगाउँ | ९८०९८०३८४२ |
| ३१ | पवित्रा पुन | वन रक्षक | लुंग्री स.डि.व.का. किलाचौर | ९८६८६५४३७४ |
| ३२ | गया प्रसाद करिया बथुवा | वन रक्षक | डि.व.का. रोल्पा | ९८५७८२२६५३ |

अनसँची १६ : डिभिजन वन कार्यालय, रोल्पा अन्तर्गत भोगाधिकार हस्तान्तरण नैसर्किको/प्रकृत्यामा रहेको राष्ट्रिय वन क्षेत्र तथा उद्योग/संघसंस्था सम्बन्धि संक्षिप्त विवरण

| क्र. स. | संस्था/कम्पनीको नाम, ठेगाना | भोगाधिकार हस्तान्तरण भएका रा.व. को विवरण | सङ्घा भर्ना सम्बन्धी जग्गाको विवरण | वृक्षारोपण गरी ५ वर्ष सम्म संरक्षण तथा स्याहार गरी हस्तान्तरण गर्नुपर्ने कुल क्षेत्रफल तथा विस्वा संख्या | वृक्षारोपण गरिएको क्षेत्र तथा संख्या सम्बन्धी विवरण | शप वृक्षारोपण गर्नु पर्ने विस्वा संख्या र क्षेत्रफल | क.व. शुल्क वापतको र जाजर सम्बन्धी विवरण रु. | कैफियत |
|---------|--|---|--|--|--|---|--|---|
| १ | सोनापुर मिनिटल्स एण्ड आयलस प्रा.ली, तुलसीपुर १८, दाङ | रुटीगढी गा.पा. ५ (साविक दुबीडाँडा - ७, ८ रोल्पा) को ४.५४३९ हे. क्षेत्रफल, कटान रुख संख्या १६३६, कटान गर्न बाँकी रुख नभएको, क्षतिपूर्ति वापत २५ गुणा अर्थात ४० ९०० रुख रोनुपर्ने, २०७४-०४-३१ मा १५ वर्ष अवधीको लागि वन तथा भू-संरक्षण विभासँग सम्झौता भएको | सुनछहरी गा.पा. ३ साविक गाम ५ रोल्पा मा पर्ने कित्ता नं. १२७, ३५२, ४३७, १२, ४१७, ३५९, ४३०, ९७२, ३५०, ४१५, ४२२, ४३२ को क्षेत्रफल ३६६८० वर्ग मीटरको जग्गा तथा रुटीगढी गा.पा. ३ साविक जौलीपोखरी २ रोल्पामा पर्ने कित्ता नं. २४१, २४२ तथा क्षेत्रफल ९६६५ वर्ग मीटरको जग्गा गरी कुल ४.६३४५ हे. क्षेत्रफलको जग्गा त्रमशः मिति २०७४-०२-१९ र मिति २०७४-०१-०३ मा डिभिजन वन कार्यालय, रोल्पाको नाममा रजिष्ट्रेसन पास गरि लिएको, उक्त जग्गामा कुल ७,३४४ विस्वा रोनुपर्ने | वृक्षारोपण गरी ५ वर्ष सम्म संरक्षण तथा स्याहार गरी हस्तान्तरण गर्नुपर्ने कुल क्षेत्रफल तथा विस्वा संख्या | सिमपानी रा.व., त्रिवेणी ४, रोल्पामा मिति २०७५-०३-०३ मा ५ हे.मा ५७००, चिन्मेशम सा.व. रुटीगढी ५, दुबिडाँडा रोल्पामा मिति २०७५-०३-०४ मा ५ हे.मा ५५००, काडलेपानी सा.व. रुटीगढी ८, भेनाम रोल्पामा मिति २०७७-०३-०२ मा ५ हे.मा ४५००, खार सा.व. रुटीगढी ५, दुबिडाँडा रोल्पामा मिति २०७५-०३-०५ मा ५ हे.मा ४७००, हरिबीभर सा.व. रुटीगढी ६, रोल्पामा मिति २०७५-०३-०५ मा ५ हे.मा ५६०० तथा इन्द्राचौर सा.व. त्रिवेणी ५, जुगाँ, रोल्पामा मिति २०७५-०३-०६ मा २ हे.मा ३२०० गरी कुल २७,९७ हे.मा ३०७५० विस्वा वृक्षारोपण गरिएको | काठिब १०.९३ हे.क्षेत्रफलमा १७,४९४ विस्वा | आ.व. ०७५/०७६ मा रु. ४९,८०१.५ र आ.व. ०७६/०७७ मा रु. १९,४४० नियमित बुझाएको स्थानको अवस्था सन्तोषजनक नरहेको | उद्योगको उत्पादन क्षमता १०५० मे. टन (किराडकर प्रतिदिन), उत्पादन शुरू भैसकेको नियमित क.व.शुल्क नियमित रूपमा बुझाएको, वृक्षारोपण गरिएको स्थानको अवस्था सन्तोषजनक नरहेको |
| २ | सत्यसाई कोल उद्योग प्रा.ली घोराही १५, दाङ | रुटीगढी गा.पा. ५, दुबिडाँडा, रोल्पाको २.२७ हे.क्षेत्रफल, कटान रुख संख्या ३३७, कटान गर्न बाँकी रुख नभएको, क्षतिपूर्ति वापत २५ गुणा अर्थात ८४२५ रुख रोनुपर्ने, २०७६-०१-१७ मा १० वर्ष अवधीको लागि वन तथा भू-संरक्षण विभासँग सम्झौता भएको | रोल्पा न.पा. ९ साविक हवामा २ रोल्पामा पर्ने कित्ता नं. ७६४, क्षेत्रफल २३,७६५ वर्ग मीटरको जग्गा मिति २०७६-०७-२५ मा वन तथा भू-संरक्षण विभासँग नाममा रजिष्ट्रेसन पास गरिएको, उक्त जग्गामा कुल ३८०८ विस्वा रोनुपर्ने | ७.६४ हे.क्षेत्रफलमा १२,२३३ विस्वा | हालसम्म वृक्षारोपण नभएको | ७.६४ हे. क्षेत्रफलमा १२,२३३ विस्वा | आ.व. ०७५/०७६ को रु. १६,६८४.५ र आ.व. ०७६/०७७ को रु. ८,७३९.५ बुझाएको | वृक्षारोपणको लागि स्थान छनौट भैरहेको, क.व. शुल्क वापतको राजस्व मिति २०७७-०६-१५ मा जाँचाना सहित बुझाएको १ |
| ३ | प्रधान खानी उद्योग प्रा.लि., बानेश्वर काठमाडौं | रुटीगढी गा.पा. ६ दुबिडाँडा रोल्पाको ४.९५ हे. क्षेत्रफलको भोगाधिकारको लागि प्रकृत्यामा रहेको, उक्त स्थानमा हटाउनुपर्ने रुख संख्या ११३३ वटा | | | | | | |

| | | | | | | | | |
|---|--|--|--|---|---|--|--|--|
| ४ | शुभम खनिज उद्योग प्रा. ली घोराही उ.म.न.पा.११ दाङ | रुटीगढी गा.पा. ६ दुम्रिङ रोल्पाको ४.५ हे.क्षेत्रफलको भोगाधिकारको लागि प्रकृत्यामा रहेको, उक्त स्थानमा हटाउनुपर्ने सख संख्या ११३३ वटा १२५ वटा | | | | | | |
| ५ | रोल्पा रिसेन्ट प्रा. ली त्रिवेणी गा.पा. ३ बुढागाँउ कोइला रोल्पा | त्रिवेणी गा.पा. ३ साविक बुढागाँउ ३ रोल्पाको ४.८५ हे.क्षेत्रफलको भोगाधिकारको लागि प्रकृत्यामा रहेको, उक्त स्थानमा हटाउनुपर्ने सख संख्या ४५ वटा | | | | | | |
| ६ | रोल्पा डुम्रुङगा प्रा.ली काठमाडौं ३१ | त्रिवेणी गा.पा. ४ बुढागाँउ रोल्पाको ४.७ हे.क्षेत्रफलको भोगाधिकारको लागि प्रकृत्यामा रहेको, उक्त स्थानमा हटाउनुपर्ने सख संख्या ६१ वटा | | | | | | |
| ७ | नेपाली सेना, रोल्पा | रोल्पा न.पा. ३ साविक खमेल ५ रोल्पाको १५.८१७ हे. क्षेत्रफलको भोगाधिकारको लागि प्रकृत्यामा रहेको, उक्त स्थानमा सख हटाउनु पर्ने | | | | | | |
| ८ | लुम्रीखोला जलाविद्युत आयोजना (६ मेगा वाट), सुनछहरी ५, रोल्पा | सुनछहरी ५, रोल्पाको ०.३७४ हे.क्षेत्रफलको भोगाधिकारको लागि प्रकृत्यामा रहेको, उक्त स्थानमा हटाउनुपर्ने सख संख्या ०.१६ अस्थायी प्रकृतिको | | | | | | |
| ९ | ग्रामिण सडक सञ्जाल आयोजना क) मिभ्रिङ- नम्जा- सिर्प- पाङ- सडक स्तर उन्नति ६ कि.मि ख) मिभ्रिङ-रुनिवाङ- बडाचौर- सिउरी-गाम सडक उन्नति ३३ कि.मि | लुम्री ४, रोल्पाको १.५ हे. क्षेत्रफलमा २६० वटा सख हटाइएको, कटान गर्न बाँकी सख नभएको, क्षतिपूर्ति वापत २५ गुणा अर्थात ६५०० सख रोनुपर्ने, २०७६-०५-११ वन तथा भू-संरक्षण विभागसँग सम्झौता भएको, स्थाई रूपमा सडक स्तरोन्नतिकरणमा प्रयोग हुने लुम्री तथा सुनछहरी गा.पा., रोल्पाको ४.९ हे. क्षेत्रफलमा १०६१ वटा सख हटाइएको, कटान गर्न बाँकी सख नभएको, क्षतिपूर्ति वापत २५ गुणा अर्थात २६५२५ सख रोनुपर्ने, विभागसँग सम्झौता भएको, स्थाई रूपमा सडक स्तरोन्नतिकरणमा प्रयोग हुने | सङ्घ भर्ना वृक्षारोपण कार्यको लागि २७.०४ हे. सार्वजनिक/रा.व क्षेत्रको जग्गामा ४३२६५ विरुवा वृक्षारोपण डिव.का.ले गर्ने तथा आर्थिक लगानी आयोजनाले गर्ने गरी मिति २०७७-०३-०७ मा कुल रु. १ करोड ३३ लाखको ला.ई. बमोजिम सम्झौता भएको | रोल्पा १०, धवाङमा मिति २०७७-०६-२१ देखि २०७७-०६-२४ मा ९०० मी तारवार सहित सल्ला ३०००, चिउरी ३००, बकाईनो ३०० आदि वृक्षारोपण गरिएको | सम्झौताबमोजिम ३९,६६५ विरुवा करिब ४.७९ हे. क्षेत्रफलमा वृक्षारोपण गर्न बाँकी | | | |
| | जम्मा | ग्रामिण सडक सञ्जाल आयोजना तर्फको जम्मा ६.४ हे. वनक्षेत्रको भोगाधिकार स्वीकृत भएको | | | | | | |
| | कुल जम्मा | स्वीकृत भैसकेको र प्रकृत्यामा रहेको कुल जम्मा ४८.४८४९ हे. | | | | | | |

अनुसूची १७ : डिभिजन वन कार्यालय, रोल्पा मार्फत आ.व.२०७६/७७ मा कबुलियाती तनना ५०-५० शुद्धताको बोनर वितरण गरिएका उपगोठहरूको नामावली

| क्र.सं. | बोनर बोकाको उमेर | तौल (केजी) | वितरण गरिएको क.व.समूहको नाम | ठेगाना | समूहको तर्फबाट बोका बुझिलेको नाम थर तथा सम्पर्क नं. | समूहको निर्णय बमोजिम पालपोषण गर्ने व्यक्तीको नाम थर र पद | कैफियत |
|---------|------------------|------------|-----------------------------|--------------------|---|--|--------|
| १ | ५ महिना | २७.९ | चमधारा | माडी ३, रोल्पा | श्री विशाल घर्ती, ९८६९७६३३९१ | सचिव श्री सिता बुढा | |
| २ | ४ महिना | २५.५ | भिरवारी | रोल्पा ९, हवामा | श्री विशाल घर्ती, ९८६९७६३३९१ | अध्यक्ष श्री लोक बहादुर बुढा | |
| ३ | ५ महिना | २२.४ | तिनखोली | त्रिवेणी १, रोल्पा | श्री भिम बहादुर बुढामगर, ९८६३२८९४८१ | कोषाध्यक्ष श्री भिम बहादुर बुढामगर | |
| ४ | ७ महिना | २७.५ | काफलगौरा | रोल्पा ९, हवामा | श्री चन्द्रमाया डाँगी, ९८४८८६८८१५ | सचिव श्री चन्द्रमाया डाँगी | |
| ५ | ४ महिना | २२.७ | ताल्के | थवाड २, रोल्पा | श्री गोपाल वली, ९८६३११८७०७ | सचिव श्री गोपाल वली | |
| ६ | ४ महिना | २१.० | कामिनिपोले धुरी | परिवर्तन ३, रोल्पा | श्री नर बहादुर थापा, ९८६०८१४७६७ | अध्यक्ष श्री नर बहादुर थापा | |
| ७ | ४ महिना | २३.८ | सुनौलोगौरा | रोल्पा ९, हवामा | श्री दुर्गा गिरी, ९८४७८१७३९० | कोषाध्यक्ष श्री दुर्गा गिरी | |
| ८ | ४ महिना | २७.३ | माखोला | रोल्पा ९, हवामा | श्री सीगिता थापा, ९८६८६६५३८५ | सदस्य श्री सीगिता थापा | |
| ९ | ४ महिना | ३१.५ | बन्चरेडाँडा | सुनिलस्मृती ७ | श्री दिपेन्द्र रोकाभगर, ९८६४२६८७७३ | सदस्य श्री धन बहादुर रोका | |
| १० | ६ महिना | ३८.९ | फुर्चेपहर | परिवर्तन ४, रोल्पा | श्री पार्वती बुढा, ९८६३२८८२२२ | कोषाध्यक्ष श्री पार्वती बुढा | |
| ११ | ५ महिना | ३०.५ | दूलोखोला | माडी ३, रोल्पा | श्री दिलिप घर्तीमगर, ९८६८६०६०४० | उपाध्यक्ष श्री पलर्वा घर्तीमगर | |
| १२ | ५ महिना | २३.० | कालेछहरा | रोल्पा ९, हवामा | श्री खले बुढा, ९८२२११८६८ | अध्यक्ष श्री खले बुढा | |
| | जम्मा | ३२२.० | | | | | |

अनुसूची १८ : रोल्पा जिल्ला स्थित बोनर बोका फर्मको सम्पर्क नम्बर

| क्र.सं. | फर्मको नाम र ठेगाना | सम्पर्क व्यक्ती | सम्पर्क नं. |
|---------|--|-----------------|-------------|
| १ | चाँदनी बोनर बोका फर्म/ रोल्पा न.पा. ७ रोल्पा | मदन वली | ९८६०४०३०३३ |
| २ | रोल्पा न पा/कोटागाउँ | कुल बहादुर | ९८६६९२०८२४ |
| ३ | खुमेल | राज कुमार पुरी | ९८४७९८०४३४ |
| ४ | गजुल पातीहाल्ना | प्रेम महारा | ९८४४८४९१८७ |
| ५ | महारा फर्म सुलिचौर | नेत्र महारा | ८७४४९८९००७ |
| ६ | श्रीष्टि महिला बाखा पालन कृषक समुह /रोल्पा न पा २ रोल्पा | मिना बुढा | ९८४७८६८०४७ |
| ७ | खेवासे फर्म | | ९८४७९३५२१२ |
| ८ | परिवर्तन | खड्क | ९८६११५२८४ |

**अनुसूची १८ : डिभिजन वन कार्यालय, रोल्पा मार्फत आ.व. २०७७।७७८ मा कबुलियती वनमा
Apis serana जातको मौरी सहितको घर वितरण कार्यक्रम मार्फत मौरी घर बुकिलिने
किसानहरूको नामावली**

| क्र. स. | कबुलियति वन समुहको नाम | ठेगाना | घारसहित मौरीको घर बुकिलिनेको नाम/ थर | मोवाइल नम्बर | कैफियत |
|---------|------------------------------------|--------------------------|--------------------------------------|--------------|--------|
| १ | चिलबाटी कबुलियती वन समुह | सुनछहरी गा.पा. १ रोल्पा | जनमाया वि.क. | | |
| | | सुनछहरी गा.पा. १ रोल्पा | आइते कामी | ९८४८५०४०२० | |
| | | सुनछहरी गा.पा. १ रोल्पा | अनु प्रसाद वि.क. | ९८४३९८६२१५ | |
| | | सुनछहरी गा.पा. १ रोल्पा | बासे वि.क. | ९८६६४२७८५० | |
| २ | केमवाड पातल कबुलियती वन समुह | सुनछहरी गा.पा. ५ रोल्पा | दलसरी पुन | ९८४०७४५९१५ | |
| | | सुनछहरी गा.पा. ५ रोल्पा | खगेन्द्र पुनमगर | ९८६३४१११७५ | |
| | | सुनछहरी गा.पा. ५ रोल्पा | चुनिलाल वि.क. | ९८६६५३२६५९ | |
| | | सुनछहरी गा.पा. ५ रोल्पा | खड्डु बुढा | ९८६४३८४२३२ | |
| ३ | रिजाहाड कबुलियती वन समुह | थवाड गा.पा. ६ रोल्पा | दिपेन घर्तिमगर | ९८६७०९४८४३ | |
| | | थवाड गा.पा. ६ रोल्पा | जोरलाल घर्तिमगर | ९८६२१०५२६० | |
| | | थवाड गा.पा. ६ रोल्पा | दिवेश घर्तिमगर | ९८५४५४७८४३ | |
| | | थवाड गा.पा. ६ रोल्पा | कृष्ण घर्तिमगर | ९८४०७४५९७२ | |
| | | थवाड गा.पा. ६ रोल्पा | विवश घर्तिमगर | ९८४९१६६५६४ | |
| ४ | हँसियाउडाउने धारा कबुलियती वन समुह | रोल्पा न.पा. ९ रोल्पा | हर्क बहादुर डाँगी | ९८०६२०५६४८ | |
| | | रोल्पा न.पा. ९ रोल्पा | पृथ बहादुर गिरी | ९८६७३६४१९६ | |
| | | रोल्पा न.पा. ९ रोल्पा | तुक्मन डाँगी | ९८०९८८३०२३ | |
| ५ | घोयलचौर कबुलियती वन समुह | परिवर्तन गा.पा. ४ रोल्पा | देउसरी डाँगी | ९८६६८१०६२२ | |
| | | परिवर्तन गा.पा. ४ रोल्पा | लोक बहादुर डाँगी | ९८४१८९३२६४ | |
| | | परिवर्तन गा.पा. ४ रोल्पा | नौमाली वली | ९८६३४१५३८५ | |
| | | परिवर्तन गा.पा. ४ रोल्पा | मन बहादुर वली | ९८६६९३०६८० | |
| | | परिवर्तन गा.पा. ४ रोल्पा | अनिता वली | ९८४५५८५३२९ | |
| | | परिवर्तन गा.पा. ४ रोल्पा | बिनाराम वली | ९७४८५०५३५५ | |
| | | परिवर्तन गा.पा. ४ रोल्पा | तिलसरी वली | ९७४८५२६६९० | |
| ६ | ठाडोभित्ता कबुलियती वन समुह | परिवर्तन गा.पा. ६ रोल्पा | वरमली बुढा | ९८६३११९४४८ | |
| | | परिवर्तन गा.पा. ६ रोल्पा | नैनसिड कामी | ९८४८९७५७०८ | |
| | | परिवर्तन गा.पा. ६ रोल्पा | विशमा बुढा | ९८६३९१४१२६ | |

अनुसूची २० : रोल्पा जिल्लाको वनक्षेत्रको अतिक्रमण सम्बन्धी विवरण

| क्र. सं. | स्थान | अन्दाजी अतिक्रमित क्षेत्रफल (हे.) | अतिक्रमणको किसिम | अतिक्रमण भएको आर्थिक वर्ष | कैफियत |
|----------|---|-----------------------------------|--|---------------------------|--------|
| १ | साविक भेनाम गा.वि.स. ४ (हाल रुन्टिगढी गा.पा. ७) | ०.१२५ | ब्यक्तिगत टहरा ११ वटा | पुरानो अतिक्रमण | |
| २ | साविक दुबिडाडा ४ (हाल रुन्टिगढी गा.पा. ५) | ०.२५ | ब्यक्तिगत टहरा १३ वटा | पुरानो अतिक्रमण | |
| ३ | साविक मसिना र जौलीपोखरी गा.वि.स. | १.२५ | हाट बजार घर १, रेष्टुरेन्ट ३, ब्यक्तिगत घर टहरा ५२ | पुरानो अतिक्रमण | |
| ४ | साविक मसिना गा.वि.स. १ (हाल रुन्टिगढी गा.पा. ४) | १२.७२ | नेपाली सेना | पुरानो अतिक्रमण | |
| ५ | साविक बुढागाउँ १ (हाल त्रिवेणी ४) | ०.५ | स्वास्थ्य चौकी भवन १, मन्दिर १, ब्यक्तिगत घर ९ | पुरानो अतिक्रमण | |
| ६ | साविक नुवागाउँ २ (हाल त्रिवेणी २) | १०.०७ | नेपाली सेना | पुरानो अतिक्रमण | |
| ७ | साविक गैरीगाउँ ६ (हाल त्रिवेणी गा.पा. ७) | ७.४ | शसस्त्र प्रहरी वलको क्याम्प | पुरानो अतिक्रमण | |
| ८ | साविक खुमेल ४ र ५ (हाल रोल्पा न.पा. ४) | १५.८९ | नेपाली सेनाको अस्थायी ब्यारेक | पुरानो अतिक्रमण | |
| ९ | साविक खुमेल ४ र ५ (हाल रोल्पा न.पा. ४) | २ | प्रहरी चौकी | पुरानो अतिक्रमण | |
| १० | साविक मिभिड १ को रांकोटडाडा (हाल सुवर्णावति गा.पा. ३) | १ | नेपाल टेलिकम र एन.सेल.का टावर हरू | पुरानो अतिक्रमण | |
| | कुल जम्मा | ५१.२०५ | | | |

अनुसूची ११ क : रोल्पा जिल्ला स्थित स्थानीय तहका पदाधिकारीहरूको सम्पर्क नम्बर

| सि.नं. | स्थानीय तहको नाम | प्रमुख/अध्यक्ष | उपप्रमुख/उपाध्यक्ष |
|--------|-------------------------|---------------------------|---------------------------|
| १ | जि.स.स. | राजबहादुर बुढा | विमला थापा बुढा |
| | | ९८५७८४०२८९ | ९७४८५४७३३८ |
| २ | रोल्पा नगरपालिका | पूर्ण के.सी. | मनकुमारी घर्ती |
| | | ९८५७८२१५९५ | ९८६०२५४६९५ |
| ३ | माडी गाउँपालिका | नन्दबहादुर पुन | धनिकला घर्ती बुढामगर |
| | | ९८६८६१६५१०/९८५७८२५५०५ | ९८६८३३३२००९ |
| ४ | थबाङ गाउँपालिका | विर बहादुर घर्ती | रामकिरण रोकाभगर |
| | | ९८६६९६९५७२ | ९८१२८७२३३३ |
| ५ | त्रिवेणी गाउँपालिका | शान्तकुमार वली | सावित्राकुमारी बुढा घर्ती |
| | | ९८०९८४६७०१/ ९८५७८२४९३१ | ९८१३९१०६३५/९८५७८२४९३० |
| ६ | परिवर्तन गाउँपालिका | निमकान्त डाँगी | हितकुमारी बुढामगर |
| | | ९८५७८२२२६२ | ९८५७८२५६७० |
| ७ | गंगादेव गाउँपालिका | विरबहादुर खत्री | रिता डाँगी घर्ती |
| | | ९८१०८४७०३८/९८६६९९०५६३ | ९८१०९७३७९४ |
| ८ | सुनिल स्मृति गाउँपालिका | गुणेन्द्र घर्ती | वाग्मती क्षेत्रिनी |
| | | ९८५१०२७४९४ | ९८१०९३९२१९ |
| ९ | सुनछहरी गाउँपालिका | आसबहादुर पुन | पवित्रा घर्तीमगर |
| | | ९८५७८२२४४५/९७४८५००२२२ | ९७५८५०३६५५ |
| १० | लुङ्गी गाउँपालिका | दुर्गाबहादुर खड्का | भिमकला बुढाथोकी |
| | | ९८५७८२२३१२/९७४८५००००० | ९८४७९५४९१७ |
| ११ | रुन्टीगढी गाउँपालिका | बालाराम बुढामगर | छमाया पुन |
| | | ९७५८५०१२१९ | ९८६३७४८०९८ |

अनुसूची ११ ख : रोल्पा जिल्ला स्थित सरकारी कार्यालय, आयोजना, बैंक, संस्थान तथा स्थानीय तहका प्रमुख प्रशासकीय अधिकृत र सूचना अधिकारीहरूको सम्पर्क नम्वर तथा इमेल

| सि. न. | कार्यालयको नाम | कार्यालय प्रमुखको नाम | पद | कार्यालयको फोन नं. | मोबाइल नं. | सूचना अधिकारीको मोबाइल नं. | कार्यालयको इमेल ठेगाना | फेसबुक ठेगाना |
|--------|--|-------------------------|-------------|--------------------|------------|----------------------------|--|--|
| १ | रोल्पा जिल्ला अदालत रोल्पा | प्रेम खड्का | स्रेतेदार | ८६४४०२१३ | ९८४००५०६१ | ९८५७८७७००२ | info@supremecourt.gov.np, admn.dcrohpa@supremecourt.gov.np | |
| ३ | नेपाली सेना, बटुक दल गण, रोल्पा | अरुण श्रेष्ठ | प्र.से. | ४४०१५२/१५३ | ९८५१०९२५६५ | ९८५७८७७००३ | | |
| ४ | जिल्ला प्रहरी कार्यालय रोल्पा | नरेश राज सुवेदी | प्र.ना.उ. | ४४०११३ | ९८५७८२५५५५ | ९८५७८७७००४ | rolpa@nepalpolice.gov.np | |
| ५ | राष्ट्रिय अनुसन्धान जिल्ला कार्यालय रोल्पा | लक्ष्मण चौधरी | प्र.अ.अ. | ४४०२७० | ९८५७८४४२७० | ९८५७८७७००६ | rolpanid020@gmail.com | |
| ६ | सशस्त्र प्रहरी बल नेपाल गुल्म हे.क्वा रोल्पा | होमनाथ भट्टराइ | स.प्र.ना.उ. | | ९८५७८७७००५ | ९८५२०२८१३५ | apfgulimahqrolpa@gmail.com | |
| ७ | जिल्ला समन्वय समितिको कार्यालय रोल्पा | तिर्थराज खनाल | जि.स.अ. | ०८६-४४०११४ | ९८५७८५५२२२ | ९८५७८७७००७ | rolpadcc@gmail.com | |
| ८ | कोष तथा लेखा नियन्त्रण कार्यालय रोल्पा | कृष्ण प्रसाद तिमिल्सिना | प्र.को.मि. | ४४००१५ | ९८४१३२०४४५ | ९८५७८७७००८ | rolpa.dtco@fco.gov.np | |
| ९ | शहिदमार्ग सडक योजना रोल्पा | विष्णु वावु पाण्डे | स.अ. | ४४००२२ | ९८५१०७३८६४ | ९८५७८७७०२१ | shahidmarga.roadproject@gmail.com | www.facebook.com/shahidmarga.roadproject |
| १० | डिभिजन वन कार्यालय रोल्पा | दधिलाल कँडेल | डि.व.अ. | ४४०११२ | ९८५७८२४११२ | ९८५७८७७०१८ | dforolpa12@gmail.com | |
| ११ | जलम्रोत तथा सिचाई डिभिजन कार्यालय रोल्पा | पुरुषोत्तम उपाध्याय | डि.प्र. | | ९८४००२२४३३ | ९८५७८७७०२० | widd.rolpa@gmail.com | |

| | | | | | | | | |
|----|--|-------------------|------------|------------|------------|------------|---------------------------|---|
| १२ | खानेपानी तथा सरसफाई डिभिजन कार्यालय रोल्पा | राजकिशोर मण्डल | डि.प्र. | ०८६-४४०१११ | १८४३०५०७१० | १८५७८७७०१९ | dwssdorolpa@gmail.com | www.facebook.com/ropi.rolpa.7 |
| १३ | ग्रामिण सडक संजाल सुधार आयोजना रोल्पा | मुक्तिराम भट्टराई | डि.प्र. | ४४००६२ | १८५७८२६२०० | १८५७८७७०२२ | rcippiurolpa@gmail.com | www.facebook.com/malazone.rolpa |
| १४ | प्रधानमन्त्री कृषि आधुनिकिकरण परियोजना रोल्पा | भरत भण्डारी | डि.ई. | ४४०१८८ | १८६६२०६६४१ | १८५७८७७०२३ | pmamp.piu.rolpa@gmail.com | |
| १५ | भेटनरी अस्पताल तथा पशु सेवा विज्ञ केन्द्र रोल्पा | सुदाम भट्ट | का.प्र. | ४४००५६ | १८६६९१७७७४ | १८५७८७७०११ | akcrolpa@gmail.com | |
| १६ | कृषि ज्ञान केन्द्र, रोल्पा | भरतमणी पोखेल | का.प्र. | ०८६-४४०११८ | १८५११९४४५० | १८५७८७७०१७ | dgao.rolpa@ag.gov.np | www.facebook.com/jil.lasarkariokilkaryalaya.rolpa |
| १७ | जिल्ला सरकारी वकिल कार्यालय रोल्पा | नुरराज खनाल | का.प्र. | ४४०२६० | १८५११४०४५० | १८५७८७७०१३ | deorolpa1@gmail.com | |
| १८ | जिल्ला निर्वाचन कार्यालय रोल्पा | धृता कुमारी खत्री | इ.प्र. | ४४०१२९ | १८५१०९६५११ | १८५७८७७०२५ | deorolpa@gmail.com | www.facebook.com/edu.rolpa.5 |
| १९ | शिक्षा विकाश तथा समन्वय इकाई रोल्पा | दुर्गा व. खड्का | का.प्र. | ४४०१३२ | १८५७८२४१३२ | | | |
| २० | जिल्ला हुलाक कार्यालय रोल्पा | विजया सट्याल | का.प्र. | ४४०१२४ | १८५७८१४१२५ | १८५७८७७०१२ | dporolpa@gmail.com | |
| २१ | मालपोत कार्यालय रोल्पा | अमरराज अधिकारी | का.प्र. | ४४०२५५ | १८५७८२४१७८ | १८५७८७७०१४ | rolpamalpot@gmail.com | |
| २२ | नापि कार्यालय रोल्पा | पुर्ण चौधरी | का.प्र. | ४४०००६ | १८५७८४४००८ | १८५७८७७०२९ | soribang@gmail.com | |
| २३ | कारागार कार्यालय रोल्पा | यामलमल वली | प्र.ना.नि. | ४४००४८ | १८५७८५५७७७ | १८५७८७७०३० | karagar.rolpa@gmail.com | |

| | | | | | | | | | |
|----|---|-------------------|-----------|--------|------------|--|--|------------|---|
| २४ | जिल्ला ट्राफिक प्रहरी कार्यालय रोल्पा | हरि व.केसी | प्र.स.नि. | | १८४७८२०८७९ | | | | |
| २५ | रोल्पा अस्पताल रेउघा रोल्पा | धनमाया घर्ती | का.प्र. | | १८५७८५०२५२ | | | १८५७८७७०१६ | dhrolpa@gmail.com |
| २६ | स्वास्थ्य कार्यालय रोल्पा | रोसन अन्तरी | का.प्र. | | १८४३७४५३३९ | | | १८५७८७७०१५ | rolpadho@gmail.com www.facebook.com=rolpadho |
| २७ | जिल्ला आयुर्वेद स्वास्थ्य केन्द्र रोल्पा | आलोक पाण्डे | का.प्र. | ४४०१२५ | १८५७८२४७२५ | | | १८५७८७७०२७ | rolpaayurveda@gmail.com |
| २८ | घरेलु तथा साना उद्योग बिकास समिती रोल्पा | तिलकराम वली | का.प्र. | ४४००८६ | १८५७८२२७९० | | | १८५७८७७०२८ | gharelurolpa@gmail.com www.facebook.com=gharelurolpa |
| २९ | सघन सहरी तथा भवन निर्माण आयोजना फिल्ड कार्यालय रोल्पा | मञ्जुल विसी | का.प्र. | | १८४३६०८३९० | | | | |
| ३० | सडक पूर्वाधार विकास कार्यालय | नविन श्रेष्ठ | का.प्र. | | १८५७८२४५५१ | | | १८५७८७७०२४ | idorolpa@gmail.com |
| ३१ | आशा आयोजना रोल्पा | बिनोद ज्ञवाली | का.प्र. | | १८५७८२४१५१ | | | १८५७८७७०३६ | ashadpcurrolpa@gmail.com |
| ३२ | नेपाल बिधुत प्राधिकरण रोल्पा | शम्भुप्रसाद मण्डल | का.प्र. | ४४०१८२ | १८५७८८२४८ | | | | nea.rolpa@yahoo.com |
| ३३ | खाद्य व्यवस्था तथा व्यापार कम्पनी लिमिटेड | बुदिराम चौधरी | का.प्र. | ४४०१५१ | | | | १८५७८७७०३४ | nfcrolpa@gmail.com www.facebook.com/khadyashsthanrolpa |
| ३४ | साल्ट ट्रेडिङ कर्पोरेशन लि., रोल्पा | बसन्त थापा | का.प्र. | | १८४७९५२७१६ | | | | stcrolpa@gmail.com |

| | | | | | | | | |
|----|-------------------------------|-------------------------|-----------|--------|-------------|------------|---|--|
| ३५ | नेपाल टेलिकम रोल्पा | वृषवधुज कु.उपाध्याय | का.प्र. | ४४०१११ | ९८५७८२२२२२२ | ९८५७८७७०३५ | ntcrol pa77035@ gmail.com | |
| ३६ | कृषि विकास बैंक रोल्पा | प्रविन सुवेदी | का.प्र. | ४४०११७ | ९८५१३२०३६६ | ९८५७८७७०३१ | rol pa.branch@ adbl.gov.np | |
| ३७ | नेपाल बैंक लि. रोल्पा | कुश अधिकारी | का.प्र. | ४४०११५ | ९८५७८२४०७६ | ९८५७८७७०३२ | nbirolpa@ nepal bank.com.np | |
| ३८ | ग्लोबल बैंक रोल्पा | प्रविन आचार्य | का.प्र. | ४४०२८५ | ९८४१५०५०१० | | prain.acharya@ gibl.com.np | |
| ३९ | एन आइ सि एसिया बैंक रोल्पा | सोनु केसी | का.प्र. | | ९८४७८५०३९९ | | sony.kc@ nicasia bank.com | |
| ४० | रोल्पा नगरपालिका, रोल्पा | मोहन पौडेल | प्र.प्र.अ | | ९८५७८२७१११ | ९८५७८७७००९ | rolpana garpalika@ gmail.com | www.facebook.com/ helorolpa nagarपालिका |
| ४१ | लुम्बि गाउँपालिका, रोल्पा | मदन जिसी | प्र.अ. | | ९८४१३७३२४१ | ९८५७८७७०३९ | lungrimun@ gmail.com, info@lungri mun.gov.np | www.facebook.com/ lungrimun |
| ४२ | थवाङ गाउँपालिका, रोल्पा | रेवत बहादुर बुढाथोकी | प्र.अ. | | ९८५७८७७०४१ | ९८५७८७७०४१ | thaban grm58@ gmail.com | www.facebook. com/ thabangrural municipal |

| | | | | | | | | |
|----|-----------------------------------|------------------------------|-----------|--|------------|------------|--|---|
| ४३ | त्रिवेणी गाउँपालिका, रोल्पा | निम व. केसी | प्र.अ. | | १८५७८२४५८५ | १८५७८७७०३७ | tmmrolpa@ gmail.com, info@trive nimunrol pa.gov.np | www.facebook. com/trivenimunrolpa |
| ४४ | गंगादेवा गाउँपालिका, रोल्पा | शालिकराम बस्नेत | प्र.अ. | | १८६६३३६६०५ | १८५७८७७०४२ | gangade vmun@ gmail.com, gangadev mun.gov.np | www.facebook.com/ gangadevganupalika |
| ४५ | परिवर्तन गाउँपालिका, रोल्पा | डिल्ली खड्का | प्र.अ. | | १८५७८४९००२ | १८५७८७७०४३ | paribart anrmun@ gmail.com | www.facebook.com:paribartarm |
| ४६ | सुनिलस्मृती गाउँपालिका, रोल्पा | केशवराज पार्थे | प्र.अ. | | १८५७८२४७७५ | १८५७८७७०३८ | ssrminfo@ gmail.com | |
| ४७ | माडी गाउँपालिका, रोल्पा | रचना गौतम पाण्डे क्षेत्री | नि.प्र.अ. | | १८५७८२५०४३ | १८५७८७७०४४ | madi.rumn73@ gmail.com | |
| ४८ | सुनछहरी गाउँपालिका, रोल्पा | वीर बहादुर पुन | प्र.अ. | | १८४१७२३३६९ | १८५७८७७०४० | sunchha harimun@ gmail.com | |
| ४९ | रुन्टीगढी गाउँपालिका, रोल्पा | वासुदेव भट्टराइ | प्र.अ. | | १८४१६०७३४४ | १८५७८७७०४५ | rrmrolpa@ gmail.com | |

अनुसूची १२ : रोल्पा जिल्ला स्थित चुनढुंगा खानी उद्योगको सम्पर्क व्यक्ती, फोन तथा इमेल ठेगाना

| क्र.सं. | खानी उद्योगको नाम | सम्पर्क व्यक्ती | फोन नं | ईमेल | कैफियत |
|---------|--|------------------|------------|---|------------|
| १ | रोल्पा सिमेन्ट उद्योग प्रा.लि, त्रिवेणी ४, रोल्पा | पंकज मलिक | ९८०१०३३२९२ | pankaj.mallick@advance-group.com.np | प्रस्तावित |
| २ | शुभम् खनिज उद्योग प्रा.लि/सम्राट सिमेन्ट उद्योग प्रा.लि | बासुदेव पाण्डे | ९८०१३३०५८२ | | प्रस्तावित |
| २ | रोल्पा चुनढुंगा प्रा.लि, त्रिवेणी ४, रोल्पा | अमर सुवेदी | ९५७८२०५१३ | amar.suvedi@ghorahicement.com | प्रस्तावित |
| ३ | सोनापुर मिनेरल्स एण्ड आयल्स प्रा.लि, तुलसीपुर १८, दाङ | देवराज पनेरु | ०८२-४२३००१ | hrm@sonacement.com | संचालित |
| | सोनापुर मिनेरल्स एण्ड आयल्स प्रा.लि, हेड क्वार्टर काठमाडौं | दिलिप कुमार कर्ण | ९८०२०५३३११ | karna@sonacement.com | |
| | | गणेश भट्ट | ९८४८४२६५२७ | | |
| ४ | प्रधान खनिज उद्योग प्रा.लि | | | यो पनि सोनापुर सोनापुर मिनेरल्स एण्ड आयल्स प्रा.लि अन्तर्गत पर्दछ | प्रस्तावित |
| ५ | सत्य साईं कोल उद्योग प्रा.लि, घोराही | राजु खनाल | ९८५७८३०२५० | khanal_raju5@icloud.com | संचालित |

अनुसूची १३ : नक्शाहरु

रोल्पा जिल्लाको प्रशासनिक विभाजन

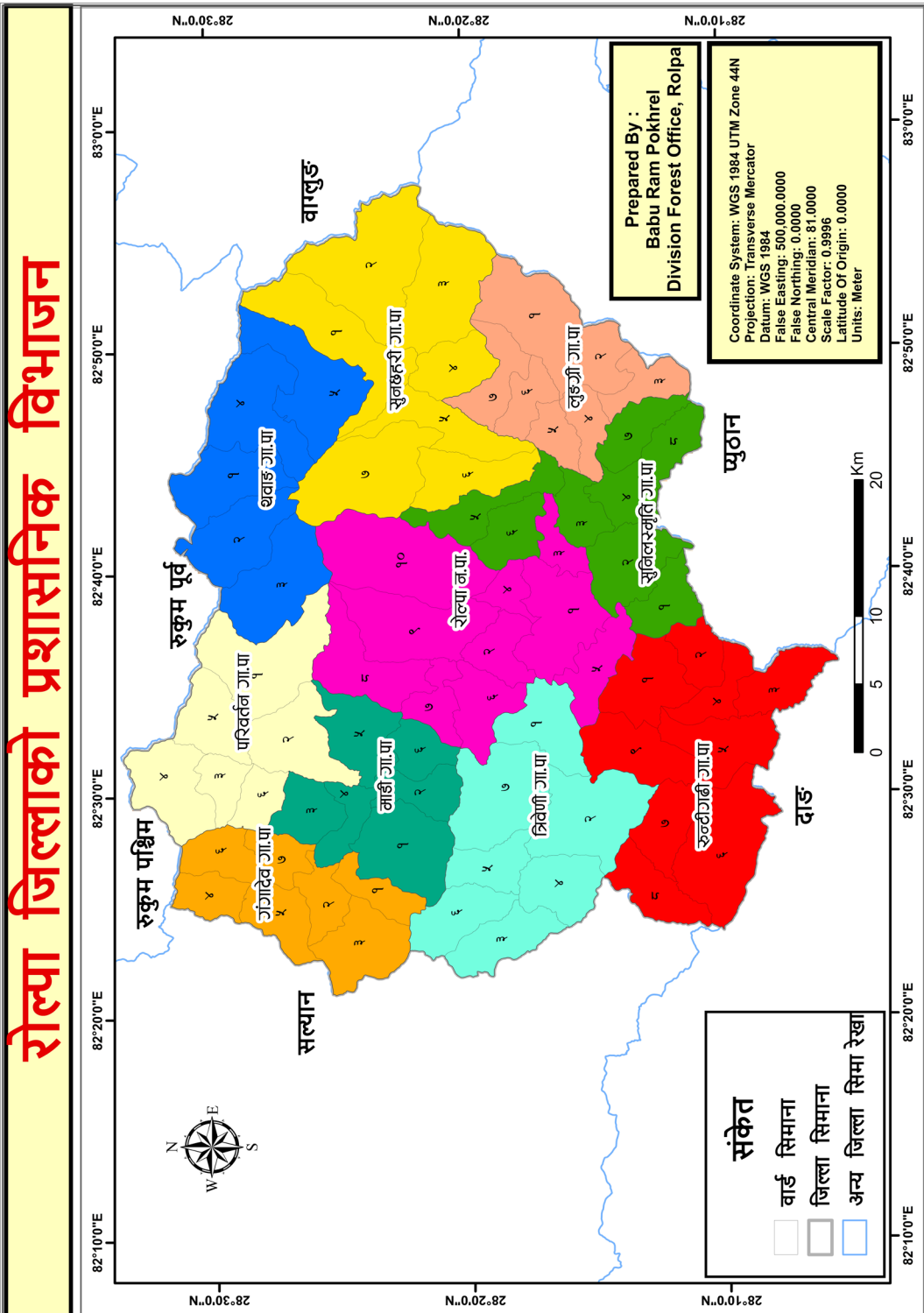

रोल्पा जिल्लाको स्थानीय तह तथा सब डिभिजन वन कार्यालय अनुसारको विभाजन

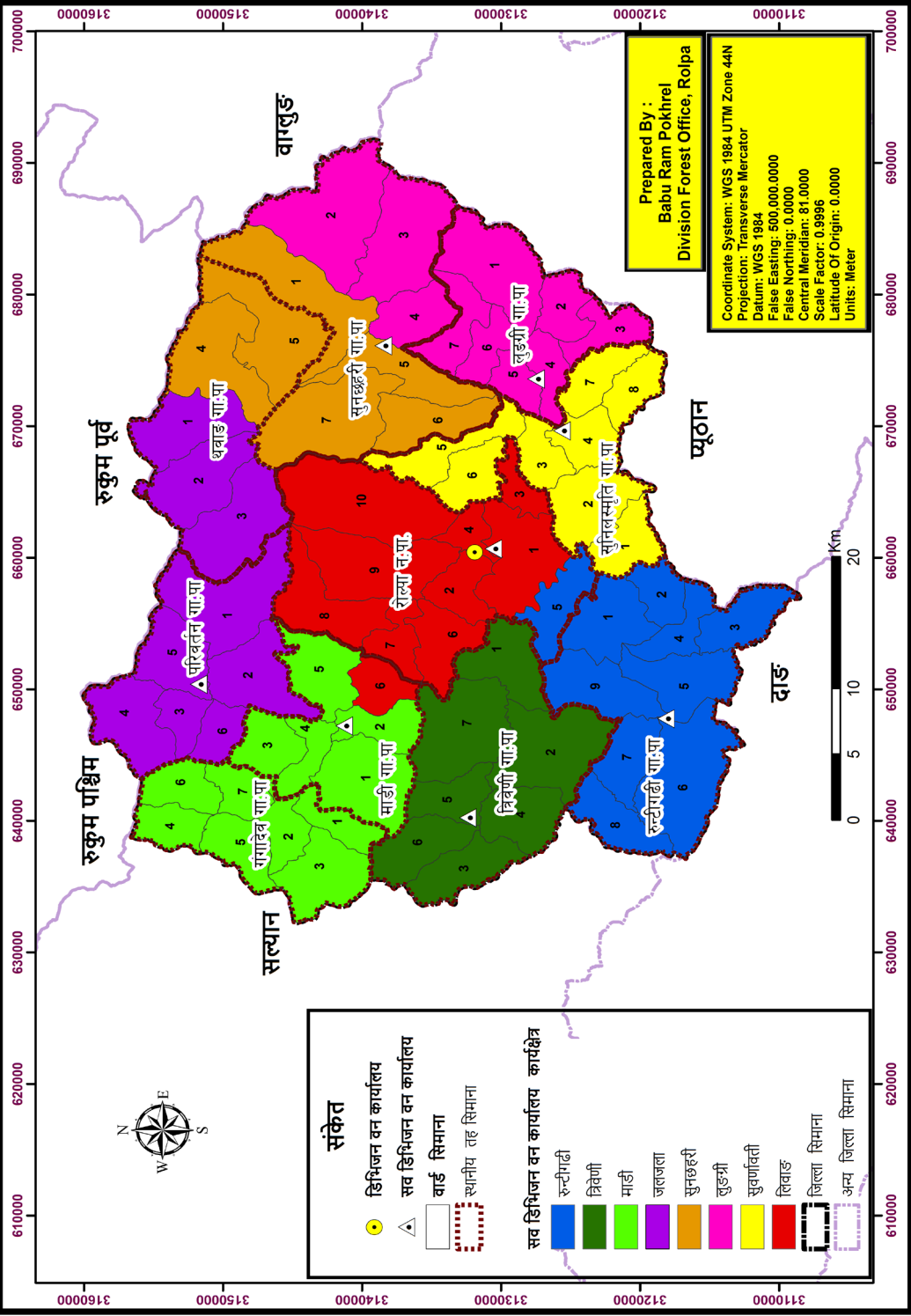

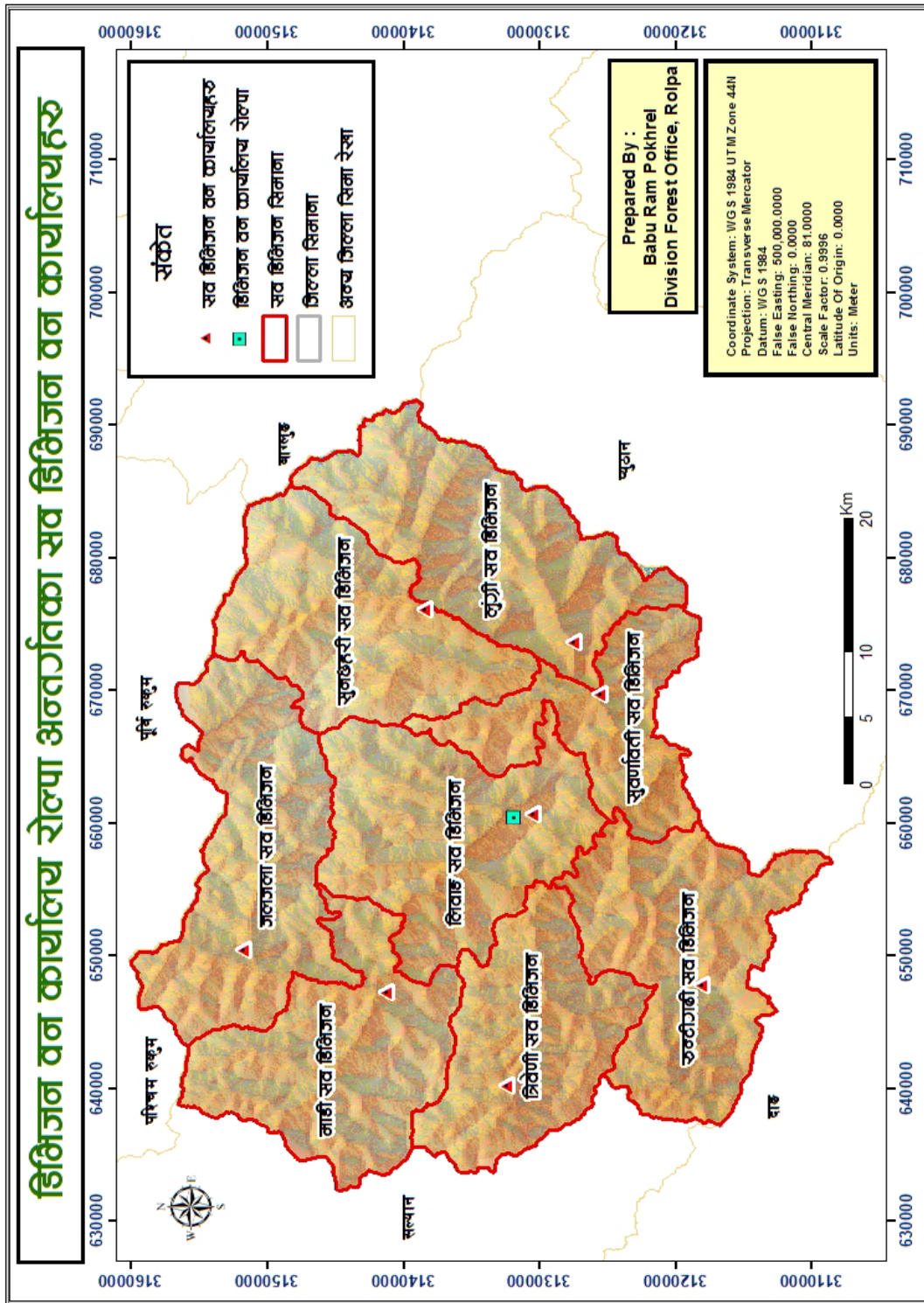

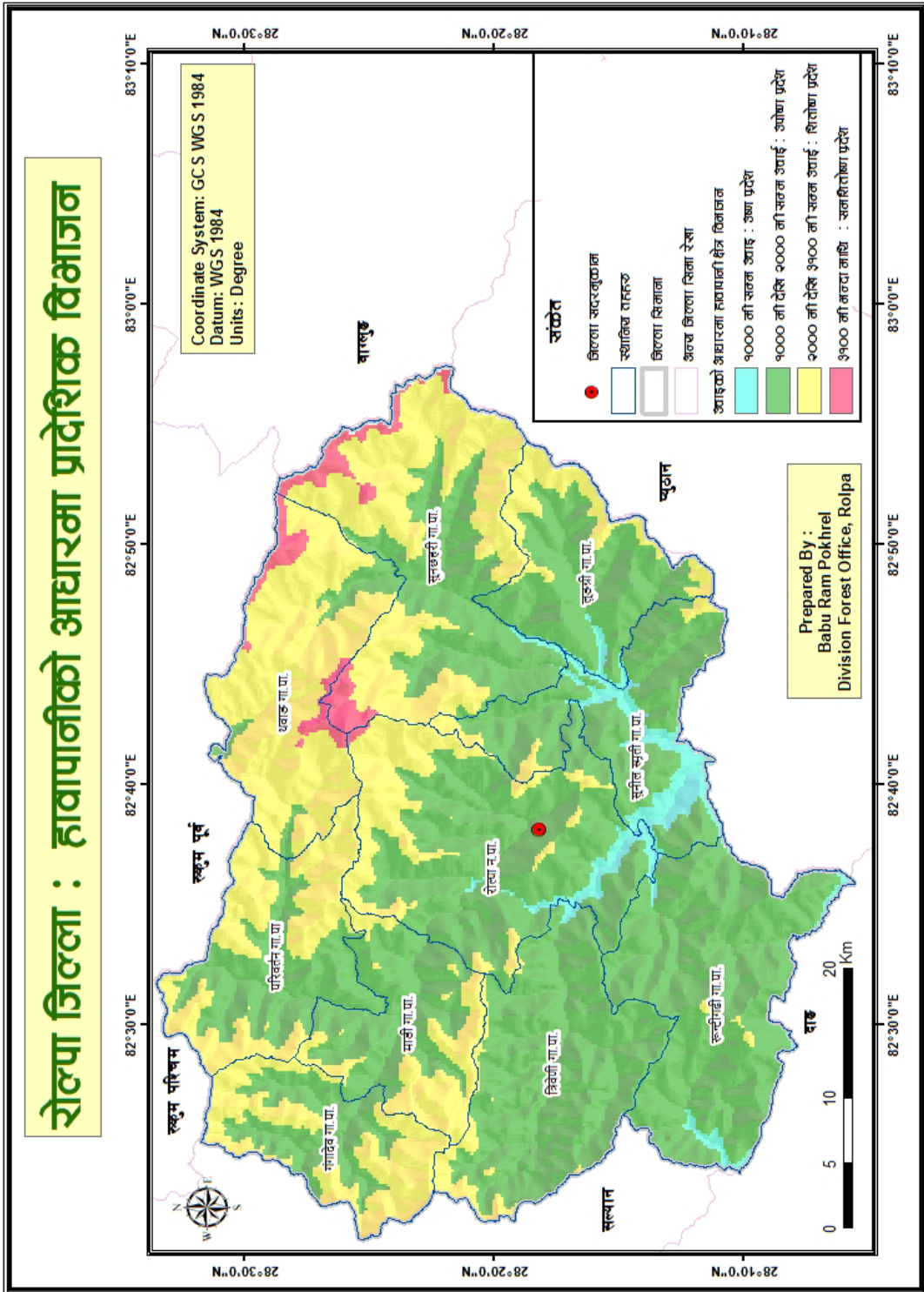

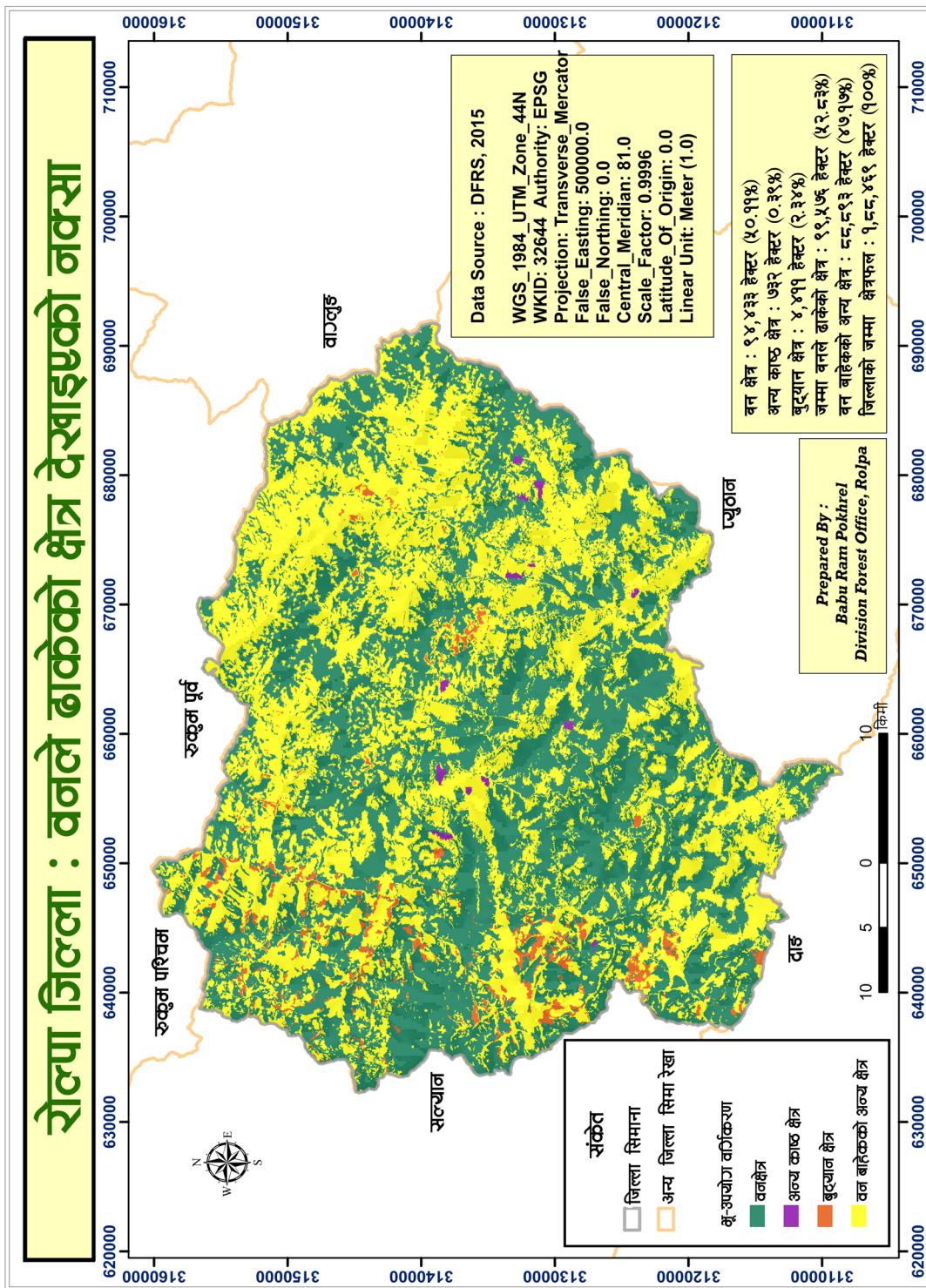

रोल्पा जिल्ला : Altitude को आधारमा भू-बनौट वर्गिकरण

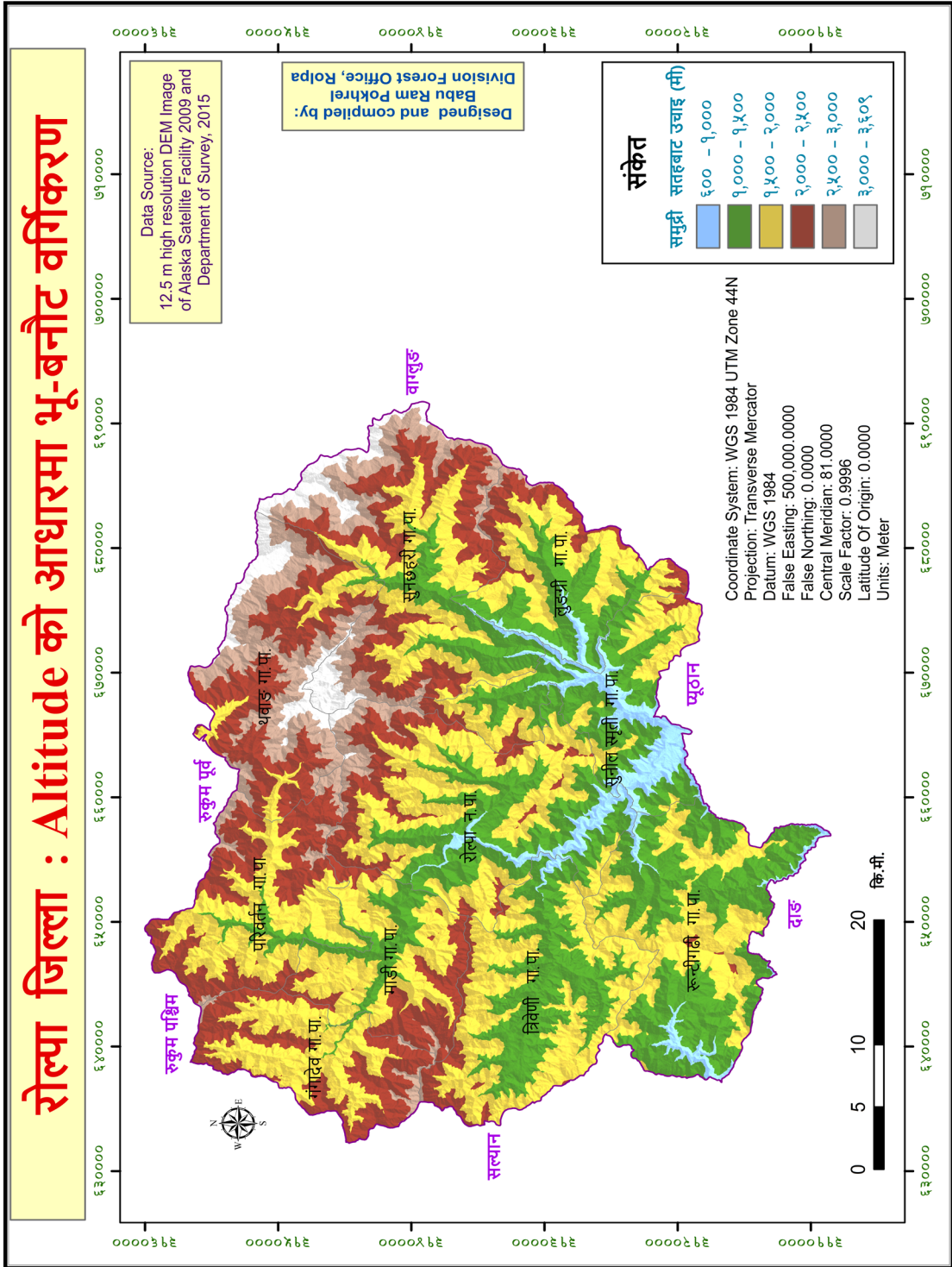

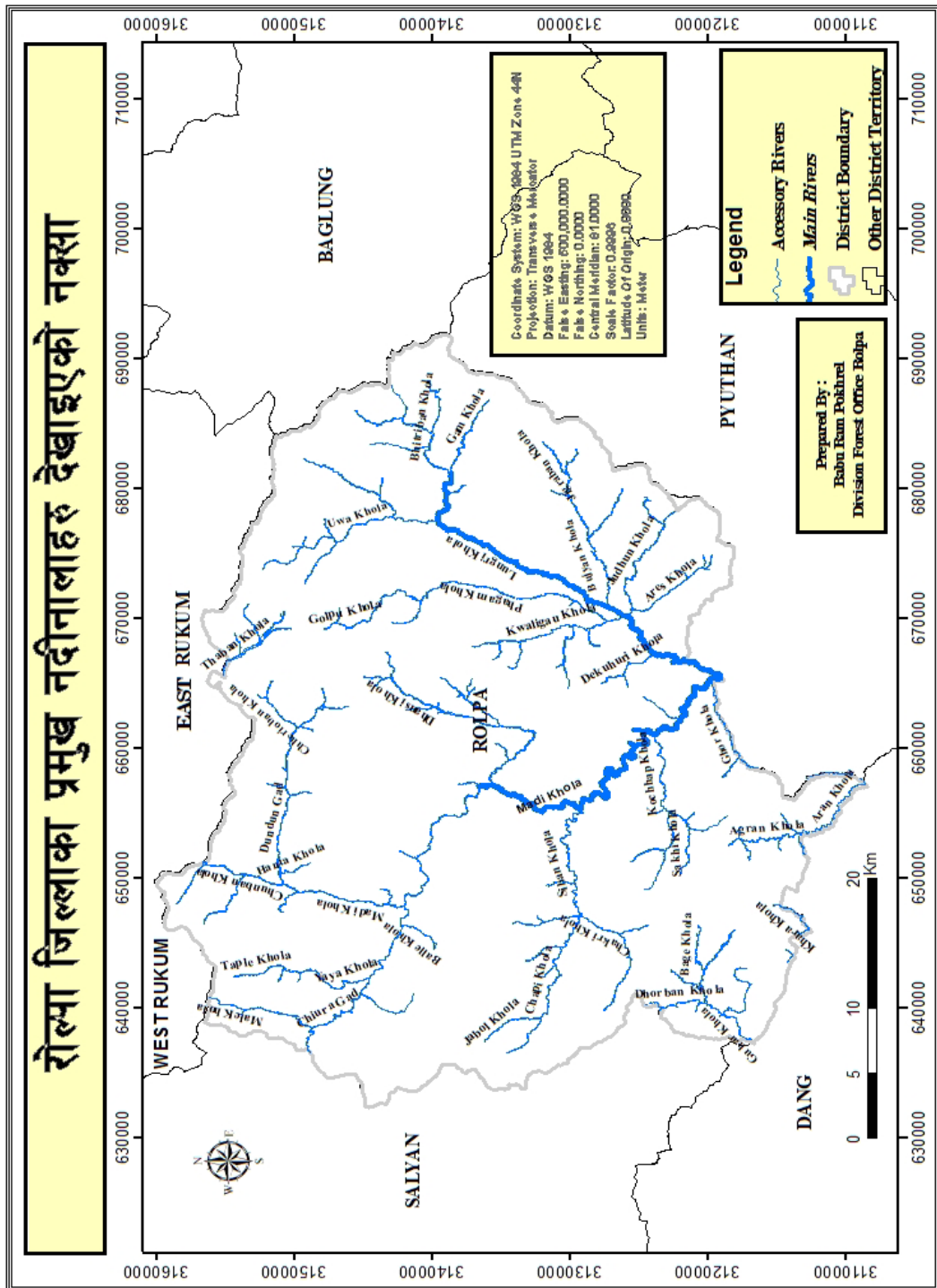

पहाडी साना किसानका लागि अनुकुलन आयोजना कार्यक्षेत्र, रोल्पा

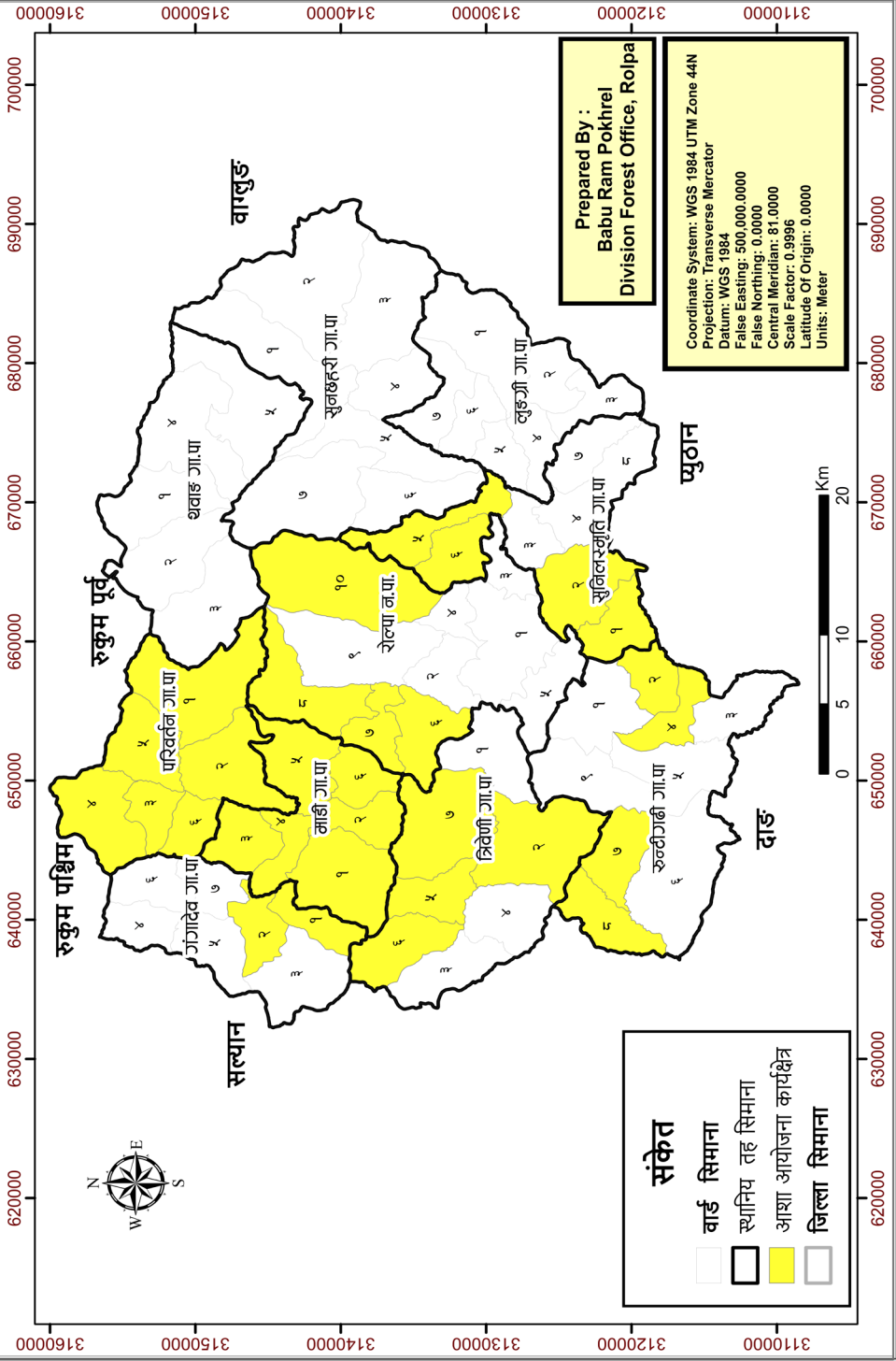



रोल्या न.पा. क्षेत्रका क.व.समूहहरूमा बोयर बोका वितरण हुदै
(मिति २०७७/०३/१८)



गुरिल्ला पदमार्ग निर्माण, सुनछहरी ७, जेल्वाड, रोल्या
(मिति २०७६/११/१२)



थवाड पार्क निर्माण, रोल्या (मिति २०७७/०३/२३)



सिमसार पोखरी संरक्षण, लुंग्री २, सिर्प, रोल्या (मिति २०७७/०३/२१)



टिमविल्डिड वर्कशप, डिभिजन वन कार्यालय, रोल्या (मिति २०७६/०९/२० र २१ गते)

रोल्पा जिल्ला

